

# LĒMUMS

2024. gada 27. jūnijā

Nr. 494

## Par projekta "Dienas aprūpes centra izveide pensijas vecuma personām Dienvidkurzemes novadā"

Centrālā finanšu un līgumu aģentūra ir izsludinājusi Eiropas Savienības kohēzijas politikas programmas 2021.–2027. gadam 4.3.5. specifiskā atbalsta mērķa "Uzlabot vienlīdzīgu un savlaicīgu piekļuvi kvalitatīviem, ilgtspējīgiem un izmaksu ziņā pieejamiem pakalpojumiem; pilnveidot sociālās aizsardzības sistēmas, tostarp veicināt sociālās aizsardzības pieejamību; uzlabot ilgtermiņa aprūpes pakalpojumu pieejamību, efektivitāti un izturētspēju" 4.3.5.1. pasākuma "Sabiedrībā balstītu sociālo pakalpojumu pieejamības palielināšana" (turpmāk – SAM 4.3.5.1.) pirmās kārtas projektu atlasī. Projektu pieteikumu iesniegšanas termiņš ir 2024.gada 22.jūlijs.

Saskaņā ar plānotajiem grozījumiem Sociālo pakalpojumu un sociālās palīdzības likumā (izskatīts un atbalstīts 2024.gada 11.aprīlī Valsts sekretāru sanāksmē likumprojekts Nr. 22-TA-1080). Likumprojekts "Grozījumi Sociālo pakalpojumu un sociālās palīdzības likumā" paredz noteikt vienotu minimālo sociālo pakalpojumu grozu, kas visām pašvaldībām, neatkarīgi no pašvaldības lieluma un cilvēku skaita jānodrošina saviem iedzīvotājiem. Lai to nodrošinātu ir saņemts ierosinājums no pašvaldības sociālā dienesta un saskaņā ar iespēju piesaistīt SAM 4.3.5.1. pieejamos finanšu resursus iesniedzot projektu atlasē projektu "Dienas aprūpes centra izveide pensijas vecuma personām Dienvidkurzemes novadā" (turpmāk – Projekts).

SAM 4.3.5.1. 1.kārtai noteiktas trīs veidu mērķa grupas, pašvaldības sociālais dienests jau nodrošina pakalpojumus divām no tām, pašlaik neaptvertā mērķa grupa ir personas pensijas vecumā, tai skaitā personas ar demenci. Projektā paredzēts izveidot un aprīkot dienas aprūpes centru 17 mērķa grupas personām un sniegt tām sabiedrībā balstītu sociālo pakalpojumu, un iegādāties pielāgotu un aprīkotu specializēto transportlīdzekli aprūpes mājās pakalpojuma sniegšanai. Maksimālais attiecināmais Eiropas Sociālā fonda Plus (ESF+) finansējuma apmērs nepārsniedz 85 procentus no projekta kopējā attiecināmā finansējuma un nacionālais līdzfinansējums nav mazāks par 15 procentiem no projektam plānotā kopējā attiecināmā finansējuma. Atbilstoši Ministru kabineta 2024.gada 12.marta noteikumiem Nr.173 "Eiropas Savienības kohēzijas politikas programmas 2021.–2027. gadam 4.3.5. specifiskā atbalsta mērķa "Uzlabot vienlīdzīgu un savlaicīgu piekļuvi kvalitatīviem, ilgtspējīgiem un izmaksu ziņā pieejamiem pakalpojumiem; pilnveidot sociālās aizsardzības sistēmas, tostarp veicināt sociālās aizsardzības pieejamību; uzlabot ilgtermiņa aprūpes pakalpojumu pieejamību, efektivitāti un izturētspēju" 4.3.5.1. pasākuma "Sabiedrībā balstītu sociālo pakalpojumu pieejamības palielināšana" pirmās kārtas īstenošanas noteikumi" noteiktas projekta attiecināmās izmaksas:

<b>Projekta maksimālās attiecināmās izmaksas ar PVN, t.sk.:</b>	<b>1 799 298,00</b>	<b>EUR</b>	
ESF+:	1 529 403,30	EUR	85%
Pašvaldības attiecināmo izmaksu līdzfinansējums:	269 894,70	EUR	15%

Projekta iecere atbilst Liepājas valstspilsētas un Dienvidkurzemes novada attīstības programmas 2022.–2027.gadam Dienvidkurzemes novada pašvaldības rīcības un investīciju plānā 2022. - 2027. gadam iekļautam projektam Nr. 3.1.8.

Ņemot vērā minēto un pamatojoties uz Pašvaldību likuma 4.panta pirmās daļas 9.punktu, 10.panta pirmās daļas 19.punktu,

**Dienvidkurzemes novada pašvaldības dome NOLEMJ:**

1. **Atbalstīt** projekta “Dienas aprūpes centra izveide pensijas vecuma personām Dienvidkurzemes novadā” iesniegšanu izsludinātajā projektu pieteikumu atlasē un tā īstenošanu projekta apstiprināšanas gadījumā.
2. **Apstiprināt** projekta “Dienas aprūpes centra izveide pensijas vecuma personām Dienvidkurzemes novadā” maksimālās attiecināmās izmaksas 1 799 298,00 EUR apmērā, no kurām 1 529 403,30 EUR ir Eiropas Sociālā fonda Plus finansējums un 269 894,70 EUR ir Dienvidkurzemes novada pašvaldības finansējums.
3. **Nodrošināt** projekta “Dienas aprūpes centra izveide pensijas vecuma personām Dienvidkurzemes novadā” priekšfinansējumu un līdzfinansējumu no pašvaldības 2025. un 2026.gada budžeta līdzekļiem nepieciešamības gadījumā ņemot aizņēmumu valsts kasē.
4. **Noteikt**, ka par lēmuma izpildi atbild Attīstības un uzņēmējdarbības daļas vadītājs.

Domes priekšsēdētāja vietnieks  
tautsaimniecības jautājumos

(paraksts\*)

Aivars Galeckis

Lēmums nosūtāms:

Dienvidkurzemes novada Sociālajam dienestam, Finanšu un grāmatvedības daļai, Attīstības un uzņēmējdarbības daļai.

# LĒMUMS

2024. gada 27. jūnijā

Nr. 495

## Par Liepājas valstspilsētas un Dienvidkurzemes novada attīstības programmas 2022.-2027.gadam pielikuma “Dienvidkurzemes novada pašvaldības rīcības un investīciju plāns 2022. - 2027. gadam” aktualizēšanu

Pamatojoties uz Pašvaldību likuma 10. panta pirmās daļas 3. punktu, Teritorijas attīstības plānošanas likuma 12. panta pirmo un trešo daļu, Ministru kabineta 2014. gada 14. oktobra noteikumu Nr. 628 “Noteikumi par pašvaldību teritorijas attīstības plānošanas dokumentiem” 3. un 73. punktu, Dienvidkurzemes novada pašvaldības domes 2022. gada 28. jūlija lēmumu Nr. 790 “Par Liepājas valstspilsētas un Dienvidkurzemes novada kopīgo plānošanas dokumentu apstiprināšanu”, Liepājas valstspilsētas pašvaldības domes 2022. gada 21. jūlija lēmumu Nr. 264/11 (prot. Nr. 11, 1.§) “Par Liepājas valstspilsētas un Dienvidkurzemes novada kopīgo plānošanas dokumentu apstiprināšanu”,

### **Dienvidkurzemes novada pašvaldības dome NOLEMJ:**

5. **Apstiprināt** aktualizēto Liepājas valstspilsētas un Dienvidkurzemes novada attīstības programmas 2022.-2027. gadam pielikumu “Dienvidkurzemes novada pašvaldības rīcības un investīciju plāns 2022. - 2027. gadam” (pielikumā).
6. **Uzdot** Dienvidkurzemes novada pašvaldības iestādes “Dienvidkurzemes novada pašvaldības administrācija” Sabiedrisko attiecību un mārketinga daļai 5 (piecu) darba dienu laikā pēc lēmuma spēkā stāšanās ievietot Liepājas valstspilsētas un Dienvidkurzemes novada attīstības programmas 2022.-2027. gadam pielikuma “Dienvidkurzemes novada pašvaldības rīcības un investīciju plāns 2022.-2027. gadam” aktualizēto redakciju Dienvidkurzemes novada pašvaldības tīmekļa vietnē.
7. **Uzdot** Dienvidkurzemes novada pašvaldības iestādes “Dienvidkurzemes novada pašvaldības administrācija” Attīstības un uzņēmējdarbības daļai organizēt šī lēmuma un aktualizētā “Dienvidkurzemes novada pašvaldības rīcības un investīciju plāns 2022.-2027. gadam” redakcijas ieviešanu 5 (piecu) darba dienu laikā pēc lēmuma spēkā stāšanās Teritorijas attīstības plānošanas informācijas sistēmā (TAPIS, [www.tapis.gov.lv](http://www.tapis.gov.lv)).
8. Par lēmuma izpildi ir atbildīgs Attīstības un uzņēmējdarbības daļas vadītājs.
9. Dienvidkurzemes novada pašvaldības izpilddirektors kontrolē lēmuma 2. – 4. punkta izpildi.

Domes priekšsēdētāja vietnieks tautsaimniecības jautājumos(paraksts\*) Aivars Galeckis

Lēmums nosūtāms:

Domes priekšsēdētājam, Domes priekšsēdētāja birojam, Domes priekšsēdētāja vietniekiem, pašvaldības izpilddirektoram, pašvaldības izpilddirektora vietniekam, pašvaldības

struktūrvienībām, iestādēm, aģentūrām un kapitālsabiedrībām, Liepājas valstspilsētas pašvaldībai.

# LĒMUMS

2024. gada 27. jūnijā

Nr. 496

## Par ēkas daļas ar kadastra apzīmējumu 6478 019 0160 001, Jūrmalciemā, Nīcas pagastā, nodošanu bezatlīdzības lietošanā Latvijas Ģeotelpiskās informācijas aģentūrai

Izskatot Latvijas Ģeotelpiskās informācijas aģentūras (turpmāk – Aģentūra) 2024.gada 25.aprīļa iesniegumu ar pielikumiem (reģistrēts ar Nr. DKN/2024/4.10/4905-S) (turpmāk – iesniegums), kurā lūgts Dienvidkurzemes novada pašvaldību saskaņot gravimetriskā punkta ierīkošanu Jūrmalciema sabiedriskā centra ēkas, kadastra apzīmējums 6478 019 0160 001, sliksnī (adrese “Ievas”, Jūrmalciems, Nīcas pagasts, Dienvidkurzemes novads, LV-3473), Dienvidkurzemes novada pašvaldības dome **KONSTATĒ:**

Nekustamais īpašums “Ievas”, Jūrmalciemā, Nīcas pagastā, kadastra Nr.64780190160, sastāvošs no zemes vienības ar kadastra apzīmējumu 6478 019 0160, 1,13 ha platībā un būves ar kadastra apzīmējumu 6478 019 0160 001 – dzīvojamā ēka, reģistrēts Kurzemes rajona tiesas Nīcas pagasta zemesgrāmatas nodalījuma Nr. 586 uz Dienvidkurzemes novada pašvaldības vārda.

Aģentūra atbilstoši Ģeotelpiskās informācijas likuma (turpmāk - ĢIL) 4. panta otrai daļai ir Aizsardzības ministrijas pārraudzībā esoša tiešās pārvaldes iestāde, kura ģeodēzijas, kartogrāfijas un ģeotelpiskās informācijas jomā īsteno valsts politiku un piedalās šīs politikas izstrādē.

Aģentūra norāda, ka tā atbilstoši ĢIL 12. panta piektajai daļai izveido un uztur valsts ģeodēzisko tīklu, kā arī uztur informāciju par valsts ģeodēziskā tīkla punktiem Valsts ģeodēziskā tīkla datubāzē. Ģeodēziskie punkti nodrošina, realizē un uztur valsts koordinātu, augstumu un gravimetrisko sistēmu. Ģeodēzisko punktu ģeodēziskie raksturlielumi ir pamatdati kartogrāfijā, topogrāfijā, zemes ierīcībā, nekustamā īpašuma kadastrālajā uzmērīšanā, būvniecībā un tos izmanto arī citās tautsaimniecības nozarēs.

Gravimetriskās atskaites sistēmas izveides ietvaros tiek ierīkoti jauni gravimetriskā tīkla punkti. Šādi punkti jāierīko iespējami tālāk no grunts vibrācijas avotiem – dzelzceļa līnijām, šosejām, industriālajiem objektiem.

Aģentūras speciālisti veikuši iepriekšēju izpēti un noskaidrojuši, ka Jūrmalciema sabiedriskā centra atrašanās vieta atbilst ierīkošanas prasībām un ir piemērota gravimetriskā punkta ierīkošanai. Gravimetrisko punktu paredzēts ierīkot pie ieejas durvīm sliksnī, izurbjot caurumu 2 cm diametrā un 4 cm dziļumā, un tajā iemūrējot gravimetriskā punkta centru – ģeodēzisko naglu. Gravimetriskā punkta ierīkošana ēkai nekādu kaitējumu nenodara.

Pēc punkta ierīkošanas, to uzmēra ar gravimetru. Mērījumi vidēji ilgst 15-45 minūtes, un tos veic pāris reižu gadā.

Pašvaldību likuma 4. panta pirmās daļas 20. punkts nosaka, ka viena no pašvaldības autonomajām funkcijām ir veicināt dabas kapitāla ilgtspējīgu pārvaldību un apsaimniekošanu, kā arī noteikt publiskā lietošanā esoša pašvaldības īpašuma izmantošanas kārtību, ja likumos nav noteikts citādi.

Pašvaldību likuma 10. panta pirmās daļas 16. punktā noteikts, dome ir tiesīga izlemt ikvienu pašvaldības kompetences jautājumu. Tikai domes kompetencē ir: lemt par pašvaldības nekustamā īpašuma atsavināšanu un apgrūtināšanu, kā arī par nekustamā īpašuma iegūšanu.

Pašvaldību likuma 10. panta pirmās daļas 21. punktā noteikts, ka dome ir tiesīga izlemt ikvienu pašvaldības kompetences jautājumu. Tikai domes kompetencē ir pieņemt lēmumus citos ārējos normatīvajos aktos paredzētajos gadījumos.

Publiskas personas finanšu līdzekļu un mantas izšķērdēšanas novēršanas likuma (turpmāk - Likums) 5.panta otrās daļas 5.punktā noteikts, ka atvasināta publiska persona savu mantu var nodod bezatlīdzības lietošanā privātpersonai vai kapitālsabiedrībai tai deleģēto valsts pārvaldes uzdevumu pildīšanai, arī publiskas personas pakalpojumu sniegšanai un 5.panta trešā daļa nosaka, ja publiskas personas mantu nodod bezatlīdzības lietošanā, par to tiek pieņemts lēmums, bet likuma 5.panta ceturrtā daļa nosaka, ka ja bezatlīdzības lietošanā paredzēts nodot publiskas personas nekustamo vai kustamo mantu uz laiku, kas ilgāks par pieciem gadiem, lēmumu par to pieņem attiecīgi Ministru kabinets vai atvasinātas publiskas personas orgāns, ja likumā vai Ministru kabineta noteikumos nav paredzēts citādi.

Pamatojoties uz iepriekš minēto un uz Pašvaldību likuma 4. panta pirmās daļas 20. punktu, 10. panta pirmās daļas 16. un 21.punktu un Publiskas personas finanšu līdzekļu un mantas izšķērdēšanas novēršanas likuma 5.panta otrās daļas 5.punktu un trešo un ceturto daļu,

#### **Dienvidkurzemes novada pašvaldības dome NOLEMJ:**

1. Nodot Latvijas Ģeotelpiskās informācijas aģentūrai, reģistrācijas Nr. 90002065000, bezatlīdzības lietošanā pašvaldības nekustamo mantu – Gravimetriskā punkta ierīkošanas vietu Jūrmalciema sabiedriskā centra sliksni pie ieejas durvīm nekustamā īpašumā “levas”, kadastra Nr.6478 019 0160 būvē – dzīvojamā ēkā ar kadastra apzīmējumu 6478 019 0160 001.
2. Nekustamā manta tiek nodota bezatlīdzības lietošanā uz 5 gadiem no līguma noslēgšanas brīža.
3. Nekustamās mantas bezatlīdzības lietošanas mērķis – gravimetriskā punkta ierīkošanai.
4. VSIA “Latvijas vides, ģeoloģijas un meteoroloģijas centrs” ir tiesīgs izmantot bezatlīdzības lietošanā nodoto nekustamo mantu tikai lēmuma 3.punktā paredzētajam mērķim un lietot nekustamo mantu tā, lai nepasliktinātu tās stāvokli.
5. Uzņēmējdarbības un vides nodaļas Ģeogrāfiskās informācijas sistēmas speciālists ir atbildīgs par nekustamās mantas nodošanas bezatlīdzības lietošanā līguma sagatavošanu un lēmuma izpildi.

Domes priekšsēdētāja vietnieks  
tautsaimniecības jautājumos (paraksts\*)

Aivars Galeckis

Lēmums nosūtāms:

1. Latvijas Ģeotelpiskās informācijas aģentūrai
2. Uzņēmējdarbības un vides nodaļas Ģeogrāfiskās informācijas sistēmas speciālistei Rasai Rudzrogai
3. Nīcas un Otaņķu pagastu apvienības pārvalde

### 3. pielikums Līguma projekts

Līgums Nr.           /s-20

par gravimetriskā punkta ierīkošanai nepieciešamās vietas nodošanu bezatlīdzības lietošanā

Rīgā,

202\_. gada \_\_. \_\_\_\_\_

**Dienvidkurzemes novada pašvaldība**, tās                      personā, kurš rīkojas pamatojoties uz                      (turpmāk - Īpašnieks), no vienas puses, un

**Latvijas Ģeotelpiskās informācijas aģentūra**, tās ģenerāldirektora Mārtiņa Liberta personā, kurš rīkojas saskaņā ar Ministru kabineta 2013. gada 9. jūlija noteikumiem Nr.384 „Latvijas Ģeotelpiskās informācijas aģentūras nolikums” (turpmāk - Lietotājs), no otras puses, kopā turpmāk tekstā saukti - Puses, bet katrs atsevišķi – Puse,

noslēdz šo līgumu par gravimetriskā punkta ierīkošanas vietas nodošanu bezatlīdzības lietošanā (turpmāk - Līgums):

#### 1. LĪGUMA PRIEKŠMETS

Īpašnieks nodod bezatlīdzības lietošanā Lietotājam vietu - Jūrmalciema sabiedriskā centra sliekšni pie ieejas durvīm, Īpašnieka īpašumā esošajā ēkā nekustamā īpašumā “Ievas”, kadastra Nr.6478 019 0160 būvē – dzīvojamā ēkā ar kadastra apzīmējumu 6478 019 0160 001 (turpmāk - ēkas daļa), gravimetriskā punkta ierīkošanai.

#### 2. LĪGUMA TERMIŅŠ

- 2.1. Šis Līgums stājas spēkā ar tā abpusējas parakstīšanas brīdi un tiek noslēgts uz 5 gadiem.
- 2.2. Pusēm ir tiesības vienpusēji izbeigt Līgumu, rakstiski brīdinot otru Pusi ne mazāk kā 60 (sešdesmit) kalendārās dienas iepriekš. Ja kāda no Pusēm pārkāpj Līguma noteikumus, tad otrai Pusei ir tiesības vienpusēji izbeigt Līgumu, rakstiski brīdinot otru Pusi ne mazāk kā 10 (desmit) kalendārās dienas iepriekš.

#### 3. LIETOTĀJA SAISTĪBAS

- 3.1. Lietotāja tiesības:
  - 3.1.1. šajā Līgumā norādīto ēkas daļu izmantot tikai Līguma 1. punktā norādītajam mērķim;
  - 3.1.2. veikt nepieciešamās darbības gravimetriskā punkta ierīkošanai pie ieejas durvīm sliekšnī, izurbjot caurumu 2 cm diametrā un 4 cm dziļumā, un tajā iemūrējot gravimetriskā punkta centru – ģeodēzisko naglu.
  - 3.1.3. veikt nepieciešamos pasākumus gravimetriskā punkta iekļaušanai Valsts ģeodēziskā tīkla datubāzē - pēc punkta ierīkošanas, uzmērīt ar gravimetru.
  - 3.1.4. Gravimetriskā punkta uzturēšanai, uzraudzībai un mērījumu veikšanai, par nepieciešamo piekļuves laiku informējot Īpašnieku Līguma 3.2.1. punktā noteiktā kārtībā, izņemot ārkārtas gadījumus, kad piekļuve nepieciešama nekavējoši un ar Īpašnieku sazināties nav iespējams.
- 3.2. Lietotāja pienākumi:
  - 3.2.1. par nepieciešamo piekļuves laiku mērījumu veikšanai iepriekš telefoniski vai elektroniski informēt Īpašnieku;
  - 3.2.2. nodrošināt gravimetriskā punkta uzturēšanu atbilstoši Latvijas Republikas spēkā esošajām būvnormatīvu prasībām, ekspluatācijas noteikumiem, kā arī kompetentu institūciju prasībām.
- 3.3. Lietotājs ir materiāli atbildīgs Īpašniekam un citām personām par nodarītajiem tiešajiem materiālajiem zaudējumiem, kas tiem radušies Lietotāja vai tā darbinieku vainas dēļ.

#### 4. ĪPAŠNIEKA SAISTĪBAS

- 4.1. Īpašnieka tiesības:

- 4.1.1. pārbaudīt lietošanā nodotās ēkas daļas ekspluatācijas atbilstību Līguma un Latvijas Republikas normatīvo aktu prasībām, telefoniski vai elektroniski informējot Lietotāja Līgumā norādīto kontaktpersonu, ja konstatēti pārkāpumi.
- 4.2. Īpašnieka pienākumi:
  - 4.2.1. ierādīt Lietotājam gravimetriskā punkta ierīkošanas fiziskās vietas uz ēkas sānu ieejas sliekšņa;
  - 4.2.2. nodrošināt Lietotājam iespēju ierīkot gravimetrisko punktu Līguma 1.punktā noteiktā ēkas daļā;
  - 4.2.3. nodrošināt Lietotājam iespēju netraucēti izmantot un piekļūt Lietotāja ierīkotajam gravimetriskajam punktam;
  - 4.2.4. nedemontēt un neveikt citas tehniska rakstura darbības ar gravimetrisko punktu;
  - 4.2.5. nekavējoties vai tiklīdz iespējams informēt Lietotāju par konstatētajiem gravimetriskā punkta bojājumiem vai to rašanās iespējamību, izmantojot Līguma 7.8. punktā norādīto kontaktinformāciju.
- 4.3. Īpašnieks ir materiāli atbildīgs Lietotājam par nodarītajiem tiešajiem materiālajiem zaudējumiem, kas radušies Īpašnieka vai tā darbinieku darbības vai bezdarbības rezultātā, pārkāpjot Līguma 4.2. punkta apakšpunktu noteikumus.

## **5. NEPĀRVARAMAS VARAS APSTĀKĻI**

- 5.1. Puses tiek atbrīvotas no atbildības par Līguma pilnīgu vai daļēju neizpildi, ja šāda neizpilde radusies nepārvaramas varas vai ārkārtēja rakstura apstākļu rezultātā, kuru darbība sākusies pēc Līguma noslēgšanas un kurus Puses nevarēja iepriekš paredzēt un novērst. Pie nepārvaramas varas vai ārkārtēja rakstura apstākļiem pieskaitāmi: stihiskas nelaimes, avārijas, katastrofas, epidēmijas, karadarbība, streiki, iekšējie nemieri, blokādes, valsts varas un pārvaldes institūciju faktiskā rīcība vai normatīvu aktu, kas būtiski ierobežo Pušu tiesības un ietekmē uzņemto saistību izpildi, pieņemšana un stāšanās spēkā.
- 5.2. Pusei, kura atsaucas uz nepārvaramas varas vai ārkārtēja rakstura apstākļu darbību, nekavējoties par šādiem apstākļiem rakstveidā jāziņo otrai Pusei. Ziņojumā jānorāda, kādā termiņā pēc viņa uzskata ir iespējama Līgumā paredzēto saistību izpilde, un pēc pieprasījuma, ziņojumam ir jāpievieno apliecinājums (izziņa), kuru izsniegusi kompetenta institūcija un kura satur ārkārtējo apstākļu darbības apstiprinājumu un to raksturojumu.
- 5.3. Ja nepārvaramas varas vai ārkārtēja rakstura apstākļi turpinās ilgāk kā 30 (trīsdesmit) kalendārās dienas, katra no Pusēm ir tiesīga vienpusēji atkāpties no Līguma, par to rakstveidā brīdinot otru pusi 5 (piecas) darba dienas iepriekš.

## **6. CITI NOTEIKUMI**

- 6.1. Strīdus un domstarpības, kas rodas Līguma izpildes gaitā, Puses risina sarunu ceļā. Ja 30 (trīsdesmit) dienu laikā Puses nespēj vienoties, strīds tiek nodots izskatīšanai tiesā, Latvijas Republikas spēkā esošo normatīvajos aktos noteiktajā kārtībā.
- 6.2. Puses apliecina, ka ir tiesīgas slēgt un parakstīt šo Līgumu un uzņemties tajā noteiktās saistības un pienākumus. Ja Līguma parakstītājs tā noslēgšanas brīdī nav bijis pilnvarots pārstāvēt Pusi, par kuras pārstāvi viņš uzdodas vai uzņemties Līguma saistības, tad viņš pats, kā fiziska persona, atbild par līgumsaistību izpildi un otrai Pusei nodarītajiem zaudējumiem.
- 6.3. Visi līguma grozījumi, papildinājumi vai pielikumi ir noformējami rakstveidā un stājas spēkā pēc to abpusējas parakstīšanas, un uzskatāmi par šī Līguma neatņemamu sastāvdaļu.
- 6.4. Puses apņemas neizpaust trešajām personām jebkādu informāciju par otras Puses darbību un īpašumu, ko tās ieguvušas Līguma izpildes gaitā, bez otras Puses rakstveida piekrišanas, izņemot, ja to pieprasa Latvijas Republikas likumdošanā noteiktas kompetentas institūcijas vai personas.



- 6.5. Līguma darbības laikā iegūto personas datu apstrādi Puses veic saskaņā ar Eiropas Parlamenta un Padomes 2016. gada 27. aprīļa regulu Nr.2016/679 par fizisku personu aizsardzību attiecībā uz personas datu apstrādi un šādu datu brīvu apriti un ar ko atceļ Direktīvu 95/46/EK.
- 6.6. Pusēm ir tiesības apstrādāt no otras Puses iegūtos fizisko personu datus ar mērķi nodrošināt Līgumā noteikto saistību izpildi, ievērojot normatīvajos aktos noteiktās prasības šādu datu apstrādei, izmantošanai un aizsardzībai.
- 6.7. Īpašnieks ir tiesīgs publicēt aizsardzības nozarei saistošu informāciju rakstiskā/foto/video formātā tikai un vienīgi pēc Aizsardzības ministrijas Preses nodaļas rakstiska akcepta saņemšanas ([prese@mod.gov.lv](mailto:prese@mod.gov.lv)).
- 6.8. Lietotāja kontaktinformācija:
- 6.8.1. par Līguma saistību izpildi un vispārīgajiem jautājumiem no Lietotāja puses Vecākais ģeodēzijas inženieris Vents Zuševics e-pasts: [Vents.Zusevics@lgia.gov.lv](mailto:Vents.Zusevics@lgia.gov.lv), tālr. (+371) 25491590, vai darbinieks, kas viņu aizvieto.
- 6.9. Kontaktinformācija un atbildīgā persona par Līguma saistību izpildi no Īpašnieka puses ir Ģeogrāfiskās informācijas sistēmas speciāliste Rasa Rudzroga, tālrunis: 27353343, e-pasts: [rasa.rudzroga@dkn.lv](mailto:rasa.rudzroga@dkn.lv), vai darbinieks, kas viņu aizvieto.
- 6.10. Puses apņemas 5 (piecu) darba dienu laikā informēt otru Pusi par rekvizītu izmaiņām. Korespondence, kas nosūtīta uz juridisko adresi, tiek uzskatīta par saņemtu otrajā dienā pēc tās nosūtīšanas ierakstītā sūtījumā, ja Puse nav informējusi par citu korespondences saņemšanas vietu.
- 6.11. Puses apņemas nenodot Līguma izpildi trešajām personām, bez otras Puses rakstiskas piekrišanas.
- 6.12. Līgums sastādīts latviešu valodā uz 4 (četrām) lapām un parakstīts 2 (divos) eksemplāros, no kuriem viens eksemplārs atrodas pie Īpašnieka un otrs pie Lietotāja.

## 7. PUŠU REKVIZĪTI UN PARAKSTI

### Īpašnieks:

Dienvidkurzemes novada pašvaldība  
Reģ. Nr.: 90000058625  
Lielā iela 76, Grobiņa, Dienvidkurzemes nov.,  
LV-3430

A/s "SEB banka" kods: UNLALV2X,  
Konts: LV73UNLA0050014272020  
XXXXX

XXXXX

### Lietotājs:

Latvijas Ģeotelpiskās informācijas aģentūra  
Reģ. Nr. 90002065000  
O.Vācieša iela 43, Rīga, LV-1004

Valsts kase  
Kods: TREL22  
Bankas konts: LV88TREL2100033006000

Direktors

\_\_\_\_\_ pulkvedis M. Liberts

# LĒMUMS

2024. gada 27. jūnijā

Nr. 497

## Par ēkas daļas ar kadastra apzīmējumu 6405 010 0181 002, Aizputē, nodošanu bezatlīdzības lietošanā Latvijas Ģeotelpiskās informācijas aģentūrai

Izskatot Latvijas Ģeotelpiskās informācijas aģentūras (turpmāk – Aģentūra) 2024.gada 25.aprīļa iesniegumu ar pielikumiem (reģistrēts ar Nr. DKN/2024/4.10/4906-S) (turpmāk – iesniegums), kurā lūgts Dienvidkurzemes novada pašvaldību saskaņot gravimetriskā punkta ierīkošanu Aizputes kultūras nama ēkas, kadastra apzīmējums 6405 010 0181 002 (adrese Atmodas iela 16, Aizpute, Dienvidkurzemes novads, LV-3456), sliekšņī, Dienvidkurzemes novada pašvaldības dome **KONSTATĒ**:

Nekustamais īpašums Atmodas iela 16, Aizpute, kadastra Nr.6405 010 0181, sastāvošs no zemes vienības ar kadastra apzīmējumu 6405 010 0181, 5199 kv.m. platībā un 4 būvēm, tostarp būvi ar kadastra apzīmējumu 6405 010 0181 002 – Kultūras nams, 2002.gada 13.martā reģistrēts Kurzemes rajona tiesas Aizputes pilsētas zemesgrāmatas nodalījuma Nr.100000062476 uz Dienvidkurzemes novada pašvaldības vārda.

Aģentūra atbilstoši Ģeotelpiskās informācijas likuma (turpmāk - ĢIL) 4. panta otrai daļai ir Aizsardzības ministrijas pārraudzībā esoša tiešās pārvaldes iestāde, kura ģeodēzijas, kartogrāfijas un ģeotelpiskās informācijas jomā īsteno valsts politiku un piedalās šīs politikas izstrādē.

Aģentūra norāda, ka tā atbilstoši ĢIL 12. panta piektajai daļai izveido un uztur valsts ģeodēzisko tīklu, kā arī uztur informāciju par valsts ģeodēziskā tīkla punktiem Valsts ģeodēziskā tīkla datubāzē. Ģeodēziskie punkti nodrošina, realizē un uztur valsts koordinātu, augstumu un gravimetrisko sistēmu. Ģeodēzisko punktu ģeodēziskie raksturlielumi ir pamatdati kartogrāfijā, topogrāfijā, zemes ierīcībā, nekustamā īpašuma kadastrālajā uzmērīšanā, būvniecībā un tos izmanto arī citās tautsaimniecības nozarēs.

Gravimetriskās atskaites sistēmas izveides ietvaros tiek ierīkoti jauni gravimetriskā tīkla punkti. Šādi punkti jāierīko iespējami tālāk no grunts vibrācijas avotiem – dzelzceļa līnijām, šosejām, industriālajiem objektiem.

Aģentūras speciālisti veikuši iepriekšēju izpēti un noskaidrojuši, ka Aizputes kultūras nama atrašanās vieta atbilst ierīkošanas prasībām un ir piemērota gravimetriskā punkta ierīkošanai. Gravimetrisko punktu paredzēts ierīkot pie ieejas durvīm sliekšņī, izurbjot caurumu 2 cm diametrā un 4 cm dziļumā, un tajā iemūrējot gravimetriskā punkta centru – ģeodēzisko naglu. Gravimetriskā punkta ierīkošana ēkai nekādu kaitējumu nenodara.

Pēc punkta ierīkošanas, to uzmēra ar gravimetru. Mērījumi vidēji ilgst 15-45 minūtes, un tos veic pāris reižu gadā.

Pašvaldību likuma 4. panta pirmās daļas 20. punkts nosaka, ka viena no pašvaldības autonomajām funkcijām ir veicināt dabas kapitāla ilgtspējīgu pārvaldību un apsaimniekošanu, kā arī noteikt publiskā lietošanā esoša pašvaldības īpašuma izmantošanas kārtību, ja likumos nav noteikts citādi.

Pašvaldību likuma 10. panta pirmās daļas 16. punktā noteikts, dome ir tiesīga izlemt ikvienu pašvaldības kompetences jautājumu. Tikai domes kompetencē ir: lemt par

pašvaldības nekustamā īpašuma atsavināšanu un apgrūtināšanu, kā arī par nekustamā īpašuma iegūšanu.

Pašvaldību likuma 10. panta pirmās daļas 21. punktā noteikts, ka dome ir tiesīga izlemt ikvienu pašvaldības kompetences jautājumu. Tikai domes kompetencē ir pieņemt lēmumus citos ārējos normatīvajos aktos paredzētajos gadījumos.

Publiskas personas finanšu līdzekļu un mantas izšķērdēšanas novēršanas likuma (turpmāk - Likums) 5.panta otrās daļas 5.punktā noteikts, ka atvasināta publiska persona savu mantu var nodod bezatlīdzības lietošanā privātpersonai vai kapitālsabiedrībai tai deleģēto valsts pārvaldes uzdevumu pildīšanai, arī publiskas personas pakalpojumu sniegšanai un 5.panta trešā daļa nosaka, ja publiskas personas mantu nodod bezatlīdzības lietošanā, par to tiek pieņemts lēmums, bet likuma 5.panta ceturrtā daļa nosaka, ka, ja bezatlīdzības lietošanā paredzēts nodot publiskas personas nekustamo vai kustamo mantu uz laiku, kas ilgāks par pieciem gadiem, lēmumu par to pieņem attiecīgi Ministru kabinets vai atvasinātas publiskas personas orgāns, ja likumā vai Ministru kabineta noteikumos nav paredzēts citādi.

Pamatojoties uz iepriekš minēto un uz Pašvaldību likuma 4. panta pirmās daļas 20. punktu, 10. panta pirmās daļas 16. un 21.punktu un Publiskas personas finanšu līdzekļu un mantas izšķērdēšanas novēršanas likuma 5.panta otrās daļas 5.punktu un trešo un ceturto daļu,

**Dienvidkurzemes novada pašvaldības dome NOLEMJ:**

1. Nodot Latvijas Ģeotelpiskās informācijas aģentūrai, reģistrācijas Nr.90002065000, bezatlīdzības lietošanā pašvaldības nekustamo mantu – Gravimetriskā punkta ierīkošanas vietu Aizputes kultūras nama sliksni pie ieejas durvīm nekustamā īpašumā “Atmodas iela 16”, kadastra Nr.6405 010 0181, būvē – kultūras nams ar kadastra apzīmējumu 6405 010 0181 002.
2. Nekustamā manta tiek nodota bezatlīdzības lietošanā uz 5 gadiem no līguma noslēgšanas brīža.
3. Nekustamās mantas bezatlīdzības lietošanas mērķis – gravimetriskā punkta ierīkošanai.
4. VSIA “Latvijas vides, ģeoloģijas un meteoroloģijas centrs” ir tiesīgs izmantot bezatlīdzības lietošanā nodoto nekustamo mantu tikai lēmuma 3.punktā paredzētajam mērķim un lietot nekustamo mantu tā, lai nepasliktinātu tās stāvokli.
5. Uzņēmējdarbības un vides nodaļas Ģeogrāfiskās informācijas sistēmas speciālists ir atbildīgs par nekustamās mantas nodošanas bezatlīdzības lietošanā līguma sagatavošanu un lēmuma izpildi.

Domes priekšsēdētāja vietnieks  
tautsaimniecības jautājumos (paraksts\*)

Aivars Galeckis

Lēmums nosūtāms:

1. Latvijas Ģeotelpiskās informācijas aģentūrai
2. Uzņēmējdarbības un vides nodaļas Ģeogrāfiskās informācijas sistēmas speciālistei Rasai Rudzrogai
3. Kultūras pārvaldei
4. Aizputes pilsētas pārvaldei

### 3. pielikums Līguma projekts

Līgums Nr.       /s-20      

par gravimetriskā punkta ierīkošanai nepieciešamās vietas nodošanu bezatlīdzības lietošanā

Rīgā,

202\_. gada \_\_\_\_ . \_\_\_\_\_

**Dienvidkurzemes novada pašvaldība**, tās                      personā, kurš rīkojas pamatojoties uz                      (turpmāk - Īpašnieks), no vienas puses, un

**Latvijas Ģeotelpiskās informācijas aģentūra**, tās ģenerāldirektora Mārtiņa Liberta personā, kurš rīkojas saskaņā ar Ministru kabineta 2013. gada 9. jūlija noteikumiem Nr.384 „Latvijas Ģeotelpiskās informācijas aģentūras nolikums” (turpmāk - Lietotājs), no otras puses, kopā turpmāk tekstā saukti - Puses, bet katrs atsevišķi – Puse,

noslēdz šo līgumu par gravimetriskā punkta ierīkošanas vietas nodošanu bezatlīdzības lietošanā (turpmāk - Līgums):

#### 8. LĪGUMA PRIEKŠMETS

Īpašnieks nodod bezatlīdzības lietošanā Lietotājam vietu- Aizputes kultūras nama sānu ieejas sliekšnis, Īpašnieka īpašumā esošajā ēkā, kas atrodas Aizputes kultūras namā, Aizpute, Dienvidkurzemes novads (ēkas kadastra apzīmējums 64050100181002) (turpmāk - ēkas daļa), gravimetriskā punkta ierīkošanai.

#### 9. LĪGUMA TERMIŅŠ

- 9.1. Šis Līgums stājas spēkā ar tā abpusējas parakstīšanas brīdi un tiek noslēgts uz 5 gadiem.
- 9.2. Pusēm ir tiesības vienpusēji izbeigt Līgumu, rakstiski brīdinot otru Pusi ne mazāk kā 60 (sešdesmit) kalendārās dienas iepriekš. Ja kāda no Pusēm pārkāpj Līguma noteikumus, tad otrai Pusei ir tiesības vienpusēji izbeigt Līgumu, rakstiski brīdinot otru Pusi ne mazāk kā 10 (desmit) kalendārās dienas iepriekš.

#### 10. LIETOTĀJA SAISTĪBAS

10.1. Lietotāja tiesības:

- 10.1.1. šajā Līgumā norādīto ēkas daļu izmantot tikai Līguma 1. punktā norādītajam mērķim;
- 10.1.2. veikt nepieciešamās darbības gravimetriskā punkta ierīkošanai pie ieejas durvīm sliekšnī, izurbjot caurumu 2 cm diametrā un 4 cm dziļumā, un tajā iemūrējot gravimetriskā punkta centru – ģeodēzisko naglu.
- 10.1.3. veikt nepieciešamos pasākumus gravimetriskā punkta iekļaušanai Valsts ģeodēziskā tīkla datubāzē - pēc punkta ierīkošanas, uzmērīt ar gravimetru.
- 10.1.4. Gravimetriskā punkta uzturēšanai, uzraudzībai un mērījumu veikšanai, par nepieciešamo piekļuves laiku informējot Īpašnieku Līguma 3.2.1. punktā noteiktā kārtībā, izņemot ārkārtas gadījumus, kad piekļuve nepieciešama nekavējoši un ar Īpašnieku sazināties nav iespējams.

10.2. Lietotāja pienākumi:

- 10.2.1. par nepieciešamo piekļuves laiku mērījumu veikšanai iepriekš telefoniski vai elektroniski informēt Īpašnieku;
  - 10.2.2. nodrošināt gravimetriskā punkta uzturēšanu atbilstoši Latvijas Republikas spēkā esošajām būvnormatīvu prasībām, ekspluatācijas noteikumiem, kā arī kompetentu institūciju prasībām.
- 10.3. Lietotājs ir materiāli atbildīgs Īpašniekam un citām personām par nodarītajiem tiešajiem materiālajiem zaudējumiem, kas tiem radušies Lietotāja vai tā darbinieku vainas dēļ.

#### 11. ĪPAŠNIEKA SAISTĪBAS

11.1. Īpašnieka tiesības:

- 11.1.1. pārbaudīt lietošanā nodotās ēkas daļas ekspluatācijas atbilstību Līguma un Latvijas Republikas normatīvo aktu prasībām, telefoniski vai elektroniski informējot Lietotāja Līgumā norādīto kontaktpersonu, ja konstatēti pārkāpumi.
- 11.2. Īpašnieka pienākumi:
  - 11.2.1. ierādīt Lietotājam gravimetriskā punkta ierīkošanas fiziskās vietas uz ēkas sānu ieejas sliekšņa;
  - 11.2.2. nodrošināt Lietotājam iespēju ierīkot gravimetrisko punktu Līguma 1.punktā noteiktā ēkas daļā;
  - 11.2.3. nodrošināt Lietotājam iespēju netraucēti izmantot un piekļūt Lietotāja ierīkotajam gravimetriskajam punktam;
  - 11.2.4. nedemontēt un neveikt citas tehniska rakstura darbības ar gravimetrisko punktu;
  - 11.2.5. nekavējoties vai tiklīdz iespējams informēt Lietotāju par konstatētajiem gravimetriskā punkta bojājumiem vai to rašanās iespējamību, izmantojot Līguma 7.8. punktā norādīto kontaktinformāciju.
- 11.3. Īpašnieks ir materiāli atbildīgs Lietotājam par nodarītajiem tiešajiem materiālajiem zaudējumiem, kas radušies Īpašnieka vai tā darbinieku darbības vai bezdarbības rezultātā, pārkāpjot Līguma 4.2. punkta apakšpunktu noteikumus.

## **12. NEPĀRVARAMAS VARAS APSTĀKĻI**

- 12.1. Puses tiek atbrīvotas no atbildības par Līguma pilnīgu vai daļēju neizpildi, ja šāda neizpilde radusies nepārvaramas varas vai ārkārtēja rakstura apstākļu rezultātā, kuru darbība sākusies pēc Līguma noslēgšanas un kurus Puses nevarēja iepriekš paredzēt un novērst. Pie nepārvaramas varas vai ārkārtēja rakstura apstākļiem pieskaitāmi: stihiskas nelaimes, avārijas, katastrofas, epidēmijas, karadarbība, streiki, iekšējie nemieri, blokādes, valsts varas un pārvaldes institūciju faktiskā rīcība vai normatīvu aktu, kas būtiski ierobežo Pušu tiesības un ietekmē uzņemto saistību izpildi, pieņemšana un stāšanās spēkā.
- 12.2. Pusei, kura atsaucas uz nepārvaramas varas vai ārkārtēja rakstura apstākļu darbību, nekavējoties par šādiem apstākļiem rakstveidā jāziņo otrai Pusei. Ziņojumā jānorāda, kādā termiņā pēc viņa uzskata ir iespējama Līgumā paredzēto saistību izpilde, un pēc pieprasījuma, ziņojumam ir jāpievieno apliecinājums (izziņa), kuru izsniegusi kompetenta institūcija un kura satur ārkārtējo apstākļu darbības apstiprinājumu un to raksturojumu.
- 12.3. Ja nepārvaramas varas vai ārkārtēja rakstura apstākļi turpinās ilgāk kā 30 (trīsdesmit) kalendārās dienas, katra no Pusēm ir tiesīga vienpusēji atkāpties no Līguma, par to rakstveidā brīdinot otru pusi 5 (piecas) darba dienas iepriekš.

## **13. CITI NOTEIKUMI**

- 13.1. Strīdus un domstarpības, kas rodas Līguma izpildes gaitā, Puses risina sarunu ceļā. Ja 30 (trīsdesmit) dienu laikā Puses nespēj vienoties, strīds tiek nodots izskatīšanai tiesā, Latvijas Republikas spēkā esošo normatīvajos aktos noteiktajā kārtībā.
- 13.2. Puses apliecina, ka ir tiesīgas slēgt un parakstīt šo Līgumu un uzņemties tajā noteiktās saistības un pienākumus. Ja Līguma parakstītājs tā noslēgšanas brīdī nav bijis pilnvarots pārstāvēt Pusi, par kuras pārstāvi viņš uzdodas vai uzņemties Līguma saistības, tad viņš pats, kā fiziska persona, atbild par līgumsaistību izpildi un otrai Pusei nodarītajiem zaudējumiem.
- 13.3. Visi līguma grozījumi, papildinājumi vai pielikumi ir noformējami rakstveidā un stājas spēkā pēc to abpusējas parakstīšanas, un uzskatāmi par šī Līguma neatņemamu sastāvdaļu.
- 13.4. Puses apņemas neizpaust trešajām personām jebkādu informāciju par otras Puses darbību un īpašumu, ko tās ieguvušas Līguma izpildes gaitā, bez otras Puses rakstveida piekrišanas, izņemot, ja to pieprasa Latvijas Republikas likumdošanā noteiktas kompetentas institūcijas vai personas.

- 13.5. Līguma darbības laikā iegūto personas datu apstrādi Puses veic saskaņā ar Eiropas Parlamenta un Padomes 2016. gada 27. aprīļa regulu Nr.2016/679 par fizisku personu aizsardzību attiecībā uz personas datu apstrādi un šādu datu brīvu apriti un ar ko atceļ Direktīvu 95/46/EK.
- 13.6. Pusēm ir tiesības apstrādāt no otras Puses iegūtos fizisko personu datus ar mērķi nodrošināt Līgumā noteikto saistību izpildi, ievērojot normatīvajos aktos noteiktās prasības šādu datu apstrādei, izmantošanai un aizsardzībai.
- 13.7. Īpašnieks ir tiesīgs publicēt aizsardzības nozarei saistošu informāciju rakstiskā/foto/video formātā tikai un vienīgi pēc Aizsardzības ministrijas Preses nodaļas rakstiska akcepta saņemšanas ([prese@mod.gov.lv](mailto:prese@mod.gov.lv)).
- 13.8. Lietotāja kontaktinformācija:
- 13.8.1. par Līguma saistību izpildi un vispārīgajiem jautājumiem no Lietotāja puses Vecākais ģeodēzijas inženieris Vents Zuševics e-pasts: [Vents.Zusevics@lgia.gov.lv](mailto:Vents.Zusevics@lgia.gov.lv), tālr. (+371) 25491590, vai darbinieks, kas viņu aizvieto.
- 13.9. Kontaktinformācija un atbildīgā persona par Līguma saistību izpildi no Īpašnieka puses ir Ģeogrāfiskās informācijas sistēmas speciāliste Rasa Rudzroga, tālrunis: 27353343, e-pasts: [rasa.rudzroga@dkn.lv](mailto:rasa.rudzroga@dkn.lv), vai darbinieks, kas viņu aizvieto.
- 13.10. Puses apņemas 5 (piecu) darba dienu laikā informēt otru Pusi par rekvizītu izmaiņām. Korespondence, kas nosūtīta uz juridisko adresi, tiek uzskatīta par saņemtu otrajā dienā pēc tās nosūtīšanas ierakstītā sūtījumā, ja Puse nav informējusi par citu korespondences saņemšanas vietu.
- 13.11. Puses apņemas nenodot Līguma izpildi trešajām personām, bez otras Puses rakstiskas piekrišanas.
- 13.12. Līgums sastādīts latviešu valodā uz 4 (četrām) lapām un parakstīts 2 (divos) eksemplāros, no kuriem viens eksemplārs atrodas pie Īpašnieka un otrs pie Lietotāja.

## 14. PUŠU REKVIZĪTI UN PARAKSTI

### Īpašnieks:

Dienvidkurzemes novada pašvaldība  
Reģ. Nr.: 90000058625  
Lielā iela 76, Grobiņa, Dienvidkurzemes nov.,  
LV-3430

A/s "SEB banka" kods: UNLALV2X,  
Konts: LV73UNLA0050014272020  
Domes priekšsēdētājs

\_\_\_\_\_ A.Priedols

### Lietotājs:

Latvijas Ģeotelpiskās informācijas aģentūra  
Reģ. Nr. 90002065000  
O.Vācieša iela 43, Rīga, LV-1004

Valsts kase  
Kods: TREL22  
Bankas konts: LV88TREL2100033006000

Direktors

\_\_\_\_\_ pulkvedis M. Liberts

# LĒMUMS

2024. gada 27. jūnijā

Nr. 498

## Par zemes vienības daļas nodošanu īpašumā bez atlīdzības dzīvoklim “Birztales 1” - 3, Kāķišķe, Rucavas pagasts

Izskatot [..], personas kods [..], pilnvarotās personas [..], personas kods [..], (Dienvidkurzemes novada bāriņtiesas 2024.gada 2.maijā izdota Ģenerālpilnvara, reģistrēta apliecinājumu un citu darbību reģistrā ar Nr.29/2024-R) (turpmāk – iesniedzēja), iesniegumu (reģ. 02.05.2024. ar Nr. DKN/2024/4.9/5093-S) ar lūgumu piešķirt zemes domājamās daļas bezatlīdzībā no nekustamā īpašuma “Birztales 1”, Kāķišķe, Rucavas pag., dzīvoklim Nr.3, Dienvidkurzemes novada pašvaldības dome **KONSTATĒ:**

Nekustamais īpašums “Birztales 1”, Kāķišķe, Rucavas pag., kadastra Nr.64840040259, reģistrēts Kurzemes rajona tiesas Rucavas pagasta zemesgrāmatas nodalījumā Nr. 100000434834 uz Dienvidkurzemes novada pašvaldības vārda (turpmāk – īpašums).

Īpašums sastāv no zemes vienības ar kadastra apzīmējumu 64840040259 1,0 ha platībā. Uz zemes vienības atrodas 4 dzīvokļu dzīvojamā ēka ar kadastra apzīmējumu 64840040250001.

Saskaņā ar 2.Liepājas valsts notariāta kantorī 30.03.1993. apliecinātu Vienošanos ar reģistra Nr.2-1296, iesniedzēja ieguva īpašumā par pajām dzīvokli “Birztales 1”-3, Kāķišķe, Rucavas pag., kas sastāv no ideālām 2/13 domājamām daļām no dzīvojamās mājas.

Pamatojoties uz Dienvidkurzemes novada pašvaldības 30.06.2022. lēmumu “Par dzīvojamās mājas “Birztales 1” sadali un zemes nodošanu īpašumā bez atlīdzības dzīvoklim ar adresi “Birztales 1”-1, Kāķišķe, Rucavā pagastā”, dzīvojamās mājas “Birztales 1”, Kāķišķe, Rucavas pag., dzīvoklim Nr.3 noteikta 811/3488 kopīpašuma domājamā daļa no dzīvojamās mājas un zemes vienības.

Saskaņā ar likuma “Par valsts un pašvaldību dzīvojamo māju privatizāciju” 75.panta pirmo daļu, “ja dzīvojamā mājā esošie dzīvokļi privatizēti saskaņā ar likumu “Par kooperatīvo dzīvokļu privatizāciju” un likumu “Par lauksaimniecības uzņēmumu un zvejnieku kolhozu privatizāciju”, privatizācijas komisija nosaka katra dzīvokļa īpašnieka kopīpašuma domājamo daļu un nodod privatizācijai vai nomā uz 99 gadiem zemes gabalu, uz kura dzīvojamā māja uzcelta”, un 75.panta ceturto daļu, „ja šā panta pirmajā un otrajā daļā minēto dzīvokļu īpašniekiem valsts vai pašvaldības zemes gabalus, kas atrodas lauku apvidos, nodod īpašumā bez atlīdzības, slēdzot vienošanos par zemes nodošanu īpašumā bez atlīdzības”.

Pamatojoties uz Pašvaldību likuma 10.panta pirmās daļas 21.punktu, likuma „Par valsts un pašvaldību dzīvojamo māju privatizāciju” 75.panta pirmo daļu un ceturto daļu,

### **Dienvidkurzemes novada pašvaldības dome NOLEMJ:**

1. **Nodot** [..], personas kods [..], īpašumā bez atlīdzības dzīvojamās mājas “Birztales 1”, Kāķišķe, Rucavas pagasts, dzīvoklim **Nr.3**, telpu grupas kadastra apzīmējums 6484 004 0250 001 003, piekrītošās 811/3488 domājamās daļas

- no ēkai piesaistītās zemes vienības ar kadastra apzīmējumu 6484 004 0259, ar kopējo platību 1,0 ha.
2. **Noslēgt** vienošanos par zemes vienības domājamās daļas nodošanu īpašumā bez atlīdzības [..].
  3. Nekustamo īpašumu daļas Nekustamo īpašumu speciāliste Dace Magone atbild par lēmuma izpildi daļā par vienošanās slēgšanu.

Domes priekšsēdētāja vietnieks  
tautsaimniecības jautājumos (paraksts\*)

Aivars Galeckis

Lēmums nosūtāms:

1. [..]
2. Finanšu un grāmatvedības daļai Dainim Zvirbulim
3. Nekustamā īpašuma speciālistei Dacei Magonei



# LĒMUMS

2024. gada 27. jūnijā

Nr. 499

## Par zemes vienības “Ječi 2”, Ječi, Dunikas pagasts, daļas iznomāšanu sakņu dārza vajadzībām

Izskatot [..], personas kods [..], (turpmāk – iesniedzēja) deklarētā adrese [..], iesniegumu (reģ. Nr.DKN/2022/4.9/4166-S) ar lūgumu pagarināt zemes nomas līgumu ar Nr.258, par zemes gabalu “Ječi 2”, adrese - Ječi, Dunikas pagasts, Dienvidkurzemes novads, 0,06 ha, kadastra apz. 6452 005 0067, un iesniegumu (reģ. Nr. DKN/2023/4.9/4984-S) ar lūgumu pagarināt zemes nomas līgumu Nr. 95 par zemes gabalu “Ječi 2/17/2 ar adresi Ječi, Dunikas pagasts, Dienvidkurzemes novads, 0,06 ha, kadastra apz. 6452 005 0067, Dienvidkurzemes novada pašvaldības dome **KONSTATĒ:**

Ar Dunikas pagasta padomes 2008.gada 24.septembra lēmumu Nr.1.§.8., nekustamam īpašumam “Ječi 2”, Ječi, Dunikas pag., kadastra Nr.6452 005 0067, 0,5 ha platībā, noteikts statuss – pašvaldībai piekritīga zeme.

Īpašums “Ječi 2”, kadastra numurs 6452 005 0067, sastāv no 1 zemes vienības ar kadastra apzīmējumu 6452 005 0067, 0,5 ha platībā, kas nav apbūvēta.

Zemes vienība iznomāta vienam nomniekam sakņu dārzu vajadzībām 0,06 ha platībā, nomas līguma termiņš noteikts līdz 30.06.2026.

Saņemtais iesniegums izvērtēts atbilstoši noteikumiem “Kārtība, kādā iznomā zemi sakņu dārzu vajadzībām”, apstiprināti ar Dienvidkurzemes novada pašvaldības domes 28.04.2022. sēdes lēmumu Nr.404 (prot. Nr.6, 31§) un 29.06.2023. sēdes lēmumu Nr.576 “Grozījumi Nr. 2 Dienvidkurzemes novada pašvaldības noteikumos “Kārtība, kādā iznomā zemi sakņu dārzu vajadzībām””.

Iesniedzējam nav nekustamā īpašuma nodokļa un nomas maksas parādu.

Ar iesniedzēju zemes nomas līgumi Nr.95 un Nr.258, par zemes vienības daļas ar kadastra apzīmējumu 6452 005 0067, 0,12 ha platībā, beidzās 31.12.2023, šī platība nav publicēta mājaslapā, jo atbilstoši minēto noteikumu 9.1.apakšpunktam iesnieguma iesniedzējam ir priekšroka pret citiem pretendentiem,

Pamatojoties uz iepriekš minēto, Pašvaldību likuma 10. panta pirmās daļas 21.punktu, 73. panta trešo un ceturto daļu, Ministru Kabineta 19.06.2018. noteikumu Nr.350 “Publiskas personas zemes nomas un apbūves tiesības noteikumi” 29.3.punktu un 31.punktu, 24.02.2022.Dienvidkurzemes novada pašvaldības domes saistošie noteikumi Nr. 2022/9 “Par neapbūvēta zemesgabala nomas maksu Dienvidkurzemes novadā” 6.2.punktu,

### **Dienvidkurzemes novada pašvaldības dome NOLEMJ:**

1. **Iznomāt** [..], personas kods [..], nekustamā īpašuma “Ječi 2”, Ječi, Dunikas pagasts, zemes vienības ar kadastra apzīmējumu 6452 005 0067 daļu 0,12 ha platībā (pielikumā) sakņu dārza vajadzībām, **nosakot:**
  - 1.1. nomas līguma termiņu no līguma parakstīšanas dienas līdz 2028.gada 30.septembrim;
  - 1.2. nomas maksu gadā 5% no zemes kadastrālās vērtības, bet ne mazāk kā 14,00 EUR. Papildus nomas maksai nomnieks maksā pievienotās vērtības

nodokli atbilstoši normatīvajos aktos noteiktai likmei un likumos noteiktos nodokļus;

- 1.3. ja normatīvajos aktos tiek grozīta nomas maksa vai nodokļi, tad pašvaldība veic aprēķinu, atbilstoši izmaiņām, negrozot noslēgto līgumu.
2. Noteikt, ka Nomniekam divu mēnešu laikā, no domes lēmuma saņemšanas dienas, jānoslēdz zemes nomas līgums. Ja nomnieks noteiktajā termiņā nenoslēdz līgumu, šis lēmums zaudē spēku.
3. Nekustamo īpašumu daļas Nekustamo īpašumu speciālists Dunikas pagastā ir atbildīgs par zemes nomas līguma sagatavošanu un lēmuma izpildi.

Domes priekšsēdētāja vietnieks  
tautsaimniecības jautājumos (paraksts\*)

Aivars Galeckis

Lēmums nosūtāms:

1. [..]
2. nekustamo īpašumu speciālistei A. Vītolai

**Par zemes vienības “Ječi 2”, Ječi, Dunikas pagasts, daļas iznomāšanu sakņu dārza vajadzībām**

Zemes vienības kadastra apzīmējums 6452 005 0067  
Zemes vienības kopējā platība 0,5 ha  
Zemes vienības iznomātā platība 0,12 ha



\*izmantoti LĢIA un VZD KR dat

Sagatavoja Nekustamā īpašuma speciāliste A.Vītola

# LĒMUMS

2024. gada 27. jūnijā

Nr. 500

## Par zemes vienības "Bez adreses", Vaiņodes pagasts, daļas iznomāšanu sakņu dārza vajadzībām

Izskatot [..], personas kods [..] (turpmāk tekstā - iesniedzēja), deklarētā adrese [..], iesniegumu (reģ. 13.05.2024. ar Nr. DKN/2024/4.9/5331-S) ar lūgumu iznomāt zemes vienību ar nosaukumu "Bez adreses", ar kad. apz. 6492 006 0997, 0,06 ha platībā, Dienvidkurzemes novada pašvaldības dome **KONSTATĒ:**

Nekustamais īpašums "Bez adreses", Vaiņodes pagasts, Dienvidkurzemes novads, kadastra Nr. 6492 006 0997, sastāvošs no zemes vienības ar kadastra apzīmējumu 6492 006 0997, 0,26 ha platībā, ar Vaiņodes novada domes 24.03.2020 lēmumu, protokols Nr.6, 2., noteikts par pašvaldībai piekritošu zemi. Zemes vienība ar kadastra apzīmējumu 6492 006 0997 nav kadastrāli uzmērīta, nav reģistrēta zemesgrāmatā.

Kadastra informācijas sistēmā zemes vienībai ar kadastra apzīmējumu 6492 006 0997, 0,26 ha platībā, norādīta sekojoša eksplikācija: 0,2 ha lauksaimniecībā izmantojama zeme, 0,06 ha citas zemes.

Par zemes vienību nav spēkā esošu zemes nomas līgumu.

Informācija par iznomājamo zemes vienību "Bez adreses", Vaiņodes pagasts, 0,11 ha platībā, 17.05.2024. publicēta tīmekļvietnē [www.dkn.lv](http://www.dkn.lv), sadaļā nekustamie īpašumi – iznomājami zemesgabali, kā brīvais zemes gabals sakņu dārza vajadzībām, pieteikšanās termiņš līdz 31.05.2024. Saņemts viens pieteikums.

Saņemtais iesniegums izvērtēts atbilstoši noteikumiem "Kārtība, kādā iznomā zemi sakņu dārzu vajadzībām", apstiprināti ar Dienvidkurzemes novada pašvaldības domes 28.04.2022. sēdes lēmumu Nr.404 (prot.Nr.6 31§) un Grozījumiem Nr.2 Dienvidkurzemes novada pašvaldības noteikumos "Kārtība, kādā iznomā zemi sakņu dārza vajadzībām", apstiprināti ar Dienvidkurzemes novada pašvaldības domes 29.06.2023. sēdes lēmumu Nr.576 (prot. Nr. 9 34§).

Iesniedzējai nav nekustamā īpašuma nodokļa un nomas maksas parādi.

Pamatojoties uz iepriekš minēto, Pašvaldību likuma 10. panta pirmās daļas 21.punktu, 73. panta trešo un ceturto daļu, Ministru Kabineta 19.06.2018. noteikumu Nr.350 "Publiskas personas zemes nomas un apbūves tiesības noteikumi" 28., 29.2. apakšpunktu un 31.punktu, 24.02.2022. Dienvidkurzemes novada pašvaldības domes saistošie noteikumi Nr. 2022/9 "Par neapbūvēta zemesgabala nomas maksu Dienvidkurzemes novadā" 3. un 7.2. apakšpunktu, Publiskas personas finanšu līdzekļu un mantas izšķērdēšanas novēršanas likuma 6.<sup>1</sup> panta pirmo daļu,

### **Dienvidkurzemes novada pašvaldības dome NOLEMJ:**

1. **Iznomāt** [..], personas kods [..], zemes vienības "Bez adreses", Vaiņodes pagastā, kadastra apzīmējums 6492 006 0997, daļu 0,06 ha platībā (atbilstoši grafiskajam pielikumam), sakņu dārza vajadzībām, **nosakot:**
  - 1.1. zemes nomas līguma termiņu no līguma parakstīšanas dienas līdz 2028.gada 30.septembrim;
  - 1.2. nomas maksu gadā 5% apmērā no zemesgabala kadastrālās vērtības, bet ne mazāk kā 14,00 EUR gadā. Papildus nomas maksai nomnieks maksā

pievienotās vērtības nodokli, atbilstoši normatīvajos aktos noteiktai likmei un likumos noteiktos nodokļus;

- 1.3. ja normatīvajos aktos tiek grozīta nomas maksa vai nodokļi, tad pašvaldība veic aprēķinu, atbilstoši izmaiņām, negrozot noslēgto līgumu.
2. **Noteikt**, ka Nomniekam divu mēnešu laikā, no domes lēmuma saņemšanas dienas, jānoslēdz zemes nomas līgums. Ja nomnieks noteiktajā termiņā nenoslēdz līgumu, šis lēmums zaudē spēku.
3. Nekustamo īpašumu daļas Nekustamo īpašumu speciālists Vaiņodes pagastā ir atbildīgs par zemes nomas līguma sagatavošanu un lēmuma izpildi.

Domes priekšsēdētāja vietnieks  
tautsaimniecības jautājumos (paraksts\*)

Aivars Galeckis

Lēmums nosūtāms:

1. [..]
2. Nekustamo īpašumu speciālistei G.Taujēnai.

Pielikums  
Dienvidkurzemes novada pašvaldības domes  
27.06.2024. sēdes lēmumam Nr. 500  
“Par zemes vienības “Bez adreses”, Vaiņodes pagasts, daļas iznomāšanu sakņu dārza vajadzībām”

Zemes vienības kadastra apzīmējums 6492 006 0997  
Zemes vienības kopējā platība 0,26 ha  
Zemes vienības iznomātā platība 0,06 ha



Sagatavoja Nekustamo Īpašumu speciāliste G.Taujēna

# LĒMUMS

2024. gada 27. jūnijā

Nr. 501

## Par zemes vienības daļas nodošanu īpašumā bez atlīdzības dzīvoklim Dzintaru iela 99A-27, Pāvilosta

Izskatot [..], personas kods [..], iesniegumu (reģ. 22.05.2024. ar Nr. DKN/2024/4.9/5629-S) ar lūgumu piešķirt zemes domājamās daļas bezatlīdzībā no nekustamā īpašuma Dzintaru iela 99A, Pāvilosta, dzīvoklim Nr.27, Dienvidkurzemes novada pašvaldības dome **KONSTATĒ:**

Nekustamais īpašums Dzintaru iela 99A, Pāvilosta, kadastra Nr.6413 002 0107, reģistrēts Kurzemes rajona tiesas Pāvilstas pilsētas zemesgrāmatas nodalījumā Nr.157 uz Dienvidkurzemes novada pašvaldības vārda (turpmāk – īpašums).

Īpašums sastāv no zemes vienības ar kadastra apzīmējumu 6413 002 0107 0,4883 ha platībā. Uz zemes vienības atrodas 30 dzīvokļu dzīvojamā ēka ar kadastra apzīmējumu 6413 002 0107 001.

Saskaņā ar 1999. gada 4. jūnija Pirkuma līgumu Nr.16, tika noteikts, ka zemes gabala 0,4883 ha platībā nomas tiesības noslēdz uz 99 gadiem proporcionāli kopīpašuma daļai.

Pamatojoties uz Valsts zemes dienesta Kurzemes reģionālās pārvaldes 05.04.2023. atzinumu "Par dzīvojamās ēkas Dzintaru iela 99A, Pāvilstā, Dienvidkurzemes novadā, sadali dzīvokļu īpašumos un kopīpašuma domājamo daļu pārrēķināšanu", dzīvojamās ēkas Dzintaru iela 99A, Pāvilosta, dzīvoklim Nr.27 noteikta 648/17924 kopīpašuma domājamā daļa no dzīvojamās ēkas un zemes vienības.

Saskaņā ar likuma "Par valsts un pašvaldību dzīvojamo māju privatizāciju" 84.panta pirmo daļas 1. punktu, *ka viendzīvokļa vai daudzdzīvokļu mājas privatizācija šā likuma 8.1 pantā noteiktajā kārtībā ir uzsākta līdz 2014.gada 30.septembrim un šī māja pilnībā vai daļēji atrodas uz valsts vai pašvaldības īpašumā esošas zemes, attiecībā uz kuru vairs nepastāv privatizācijas ierobežojumi, kas bija spēkā viendzīvokļa vai daudzdzīvokļu mājas privatizācijas uzsākšanas brīdī, ar pašvaldības domes vai valsts dzīvojamo māju privatizāciju veicošās institūcijas lēmumu privatizācijai nododams valsts vai pašvaldības īpašumā esošais zemes gabals (turpmāk šajā pantā — zemes gabals), ievērojot šādu kārtību:*

1) *zemes gabalu, uz kura pilnībā vai daļēji atrodas privatizācijai nodotā dzīvojamā māja, nodod īpašumā bez atlīdzības.*

Pamatojoties uz Pašvaldību likuma 10.panta pirmās daļas 21.punktu, likuma „Par valsts un pašvaldību dzīvojamo māju privatizāciju” 75.panta sesto daļu un 84. panta pirmās daļas 1. punktu,

### **Dienvidkurzemes novada pašvaldības dome NOLEMJ:**

1. **Nodot** [..], personas kods [..], īpašumā bez atlīdzības dzīvojamās ēkas **Dzintaru iela 99A**, Pāvilosta, dzīvoklim **Nr.27**, telpu grupas kadastra apzīmējums 6413 002 0107 001 027, piekrītošās 648/17924 domājamās daļas no ēkai piesaistītās zemes vienības ar kadastra apzīmējumu 6413 002 0107, ar kopējo platību 0,4883 ha.

2. **Noslēgt** vienošanos par zemes vienības domājamās daļas nodošanu īpašumā bez atlīdzības [..].
3. Nekustamo īpašumu daļas Nekustamo īpašumu speciāliste Anna Brūkle atbild par lēmuma 2. punkta izpildi.

Domes priekšsēdētāja vietnieks  
tautsaimniecības jautājumos (paraksts\*)

Aivars Galeckis

Lēmums nosūtāms:

1. [..]
2. Finanšu un grāmatvedības daļai Dainim Zvirbulim
3. Nekustamā īpašuma speciālistei Annai Brūklei



# LĒMUMS

2024. gada 27. jūnijā

Nr. 502

## Par nekustamā īpašuma “Kupši”, Sakas pagastā, nodošanu atsavināšanai izsolē

Nekustamais īpašums “Kupši”, Sakas pagasts, kadastra Nr. 6486 015 0143, reģistrēts Kurzemes rajona tiesas Sakas pagasta zemesgrāmatas nodalījumā Nr.100000605056 uz Dienvidkurzemes novada pašvaldības vārda.

Īpašums sastāv no vienas zemes vienības ar kadastra apzīmējumu 6486 015 0143, 0,0911 ha kopplatībā. Uz zemes vienības atrodas dzīvojamā māja ar kadastra apzīmējumu 6486 015 0143 001 un šķūnis ar kadastra apzīmējumu 6486 015 0143 002. Kadastra informācijas sistēmā zemes vienībai norādīta sekojoša eksplikācija: 0,0811 ha zem ēkām un pagalmiem un 0,01 ha zem ceļiem.

Zemes vienība neatrodas valsts nozīmes/reģiona nozīmes kultūras pieminekļa teritorijā un neatrodas dabas lieguma teritorijā.

Saskaņā ar Pāvilostas novada teritorijas plānojumu 2012.-2024.gadam zemes vienība atrodas mazstāvu dzīvojamās apbūves teritorijā.

Nekustamais īpašums nav nepieciešams pašvaldībai un tās iestādēm noteikto funkciju veikšanai.

Pamatojoties uz minēto un Pašvaldību likuma 10.panta pirmās daļas 16.punktu, 73.panta 4.daļu, Publiskas personas finanšu līdzekļu un mantas izšķērdēšanas novēršanas likuma 3.panta 2.apakšpunktu, Publiskas personas mantas atsavināšanas likuma 3.panta pirmās daļas 1.punktu un otro daļu, 4.panta pirmo daļu, 5.panta pirmo un piekto daļu, 9.panta otro daļu,

### **Dienvidkurzemes novada pašvaldības dome NOLEMJ:**

1. **Nodot** atsavināšanai nekustamo īpašumu “Kupši”, Sakas pagasts, kadastra Nr. 6486 015 0143, sastāvošs no zemes vienības ar kadastra apzīmējumu 6486 015 0143, 0,0911 ha kopplatībā, un dzīvojamās mājas ar kadastra apzīmējumu 6486 015 0143 001 un šķūņa ar kadastra apzīmējumu 6486 015 0143 002, **pārdodot** mutiskā izsolē ar augšupejošu soli.
2. **Noteikt**, ka izsoles sākumcena ir vienāda ar nosacīto cenu.
3. **Iekļaut** izsoles noteikumos nosacījumus – pirkuma maksas samaksas termiņš līdz 3 mēnešiem no izsoles dienas.
4. **Noteikt** Dienvidkurzemes novada pašvaldības Īpašuma atsavināšanas un izsoļu komisiju organizēt atsavināšanas procesu (izsoli), atbilstoši normatīvajos aktos noteiktajai kārtībai.
5. Dienvidkurzemes novada pašvaldības Īpašuma atsavināšanas un izsoļu komisijas priekšsēdētājs atbild par lēmuma izpildi.

Domes priekšsēdētāja vietnieks  
tautsaimniecības jautājumos (paraksts\*)

Aivars Galeckis

Lēmums nosūtāms:

1. Īpašuma atsavināšanas un izsoļu komisijai
2. Finanšu un grāmatvedības daļai Dainim Zvirbulim
3. Nekustamo īpašumu speciālistei Annai Brūklei
4. Sakas pagasta un Pāvilostas pilsētas apvienības pārvaldes vadītājam

**“Par nekustamā īpašuma “Kupši”, Sakas pagastā, nodošanu atsavināšanai izsolē”**

Nekustamā īpašuma kadastra Nr. 6486 015 0143  
Zemes vienības kadastra apzīmējums 6486 015 0143  
Zemes vienības kopējā platība 0,0911 ha



Sagatavoja Nekustamā īpašuma speciāliste A. Brūkle

# LĒMUMS

2024. gada 27. jūnijā

Nr. 503

## Par zemes vienības “Pagasta meži kūdrā”, Aizputes pagasts, dalas iznomāšanu sakņu dārza vajadzībām

Izskatot [..], personas kods [..] (turpmāk tekstā - iesniedzējs), deklarētā adrese [..], iesniegumu (reģ. 19.04.2024. ar Nr. DKN/2024/4.9/4704-S) ar vēlmi īrēt daļu no pašvaldības piekritīgās zemes ar kadastra Nr. 64420010016, konkrētāk iesniedzēja īpašumam pieguļošo teritoriju ar ābeļdārzu un pļavu, pamatojoties uz to, ka pļavas/ābeļdārza daļa vasarā netiek kopta un tā aizaug ar zāli, bojājot gan vizuālo skatu, gan apdraudot iesniedzēja īpašumu sausajā vasaras periodā, Dienvidkurzemes novada pašvaldības dome **KONSTATĒ:**

Nekustamais īpašums “Pagasta meži kūdrā”, Aizputes pagasts, Dienvidkurzemes novads, kadastra Nr. 6442 001 0016, sastāvošs no zemes vienības ar kadastra apzīmējumu 6442 001 0016, 2,9 ha platībā, ar Aizputes pagasta padomes 02.09.2008. lēmumu, protokols Nr.9, noteikts par pašvaldībai piekrītošu zemi. Zemes vienība ar kadastra apzīmējumu 6442 001 0016 nav kadastrāli uzmērīta, nav reģistrēta zemesgrāmatā.

Kadastra informācijas sistēmā zemes vienībai ar kadastra apzīmējumu 6442 001 0016, 2,9 ha platībā, norādīta sekojoša eksplikācija: 2,0 ha meža zeme, 0,9 ha citas zemes.

Par zemes vienību nav spēkā esošu zemes nomas līgumu.

Informācija par iznomājamo zemes vienību “Pagasta meži kūdrā”, Aizputes pagasts, daļu 0,12 ha platībā, 17.05.2024. publicēta tīmekļvietnē [www.dkn.lv](http://www.dkn.lv), sadaļā nekustamie īpašumi – iznomājami zemesgabali, kā brīvais zemes gabals sakņu dārza vajadzībām, pieteikšanās termiņš līdz 31.05.2024. Saņemts viens pieteikums.

Saņemtais iesniegums izvērtēts atbilstoši noteikumiem “Kārtība, kādā iznomā zemi sakņu dārzu vajadzībām”, apstiprināti ar Dienvidkurzemes novada pašvaldības domes 28.04.2022. sēdes lēmumu Nr.404 (prot.Nr.6 31.§) un Grozījumiem Nr.2 Dienvidkurzemes novada pašvaldības noteikumos “Kārtība, kādā iznomā zemi sakņu dārza vajadzībām”, apstiprināti ar Dienvidkurzemes novada pašvaldības domes 29.06.2023. sēdes lēmumu Nr.576 (prot.Nr.9 34.§).

Iesniedzējam nav nekustamā īpašuma nodokļa un nomas maksas parādi. Iesniedzēja īpašumā ir lauksaimniecībā izmantojamā zeme 0,11 ha platībā.

Pamatojoties uz iepriekš minēto, Pašvaldību likuma 10. panta pirmās daļas 21.punktu, 73. panta trešo un ceturto daļu, Ministru Kabineta 19.06.2018. noteikumu Nr.350 “Publiskas personas zemes nomas un apbūves tiesības noteikumi” 28., 29.2. apakšpunktu un 31.punktu, 24.02.2022. Dienvidkurzemes novada pašvaldības domes saistošie noteikumi Nr. 2022/9 “Par neapbūvēta zemesgabala nomas maksu Dienvidkurzemes novadā” 3. un 7.2. apakšpunktu, Publiskas personas finanšu līdzekļu un mantas izšķērdēšanas novēršanas likuma 61 panta pirmo daļu,

**Dienvidkurzemes novada pašvaldības dome NOLEMJ:**

1. **Iznomāt** [..], personas kods [..], zemes vienības "Pagasta meži kūdrā", Aizputes pagastā, kadastra apzīmējums 6442 001 0016, daļu 0,12 ha platībā (atbilstoši grafiskajam pielikumam), sakņu dārza vajadzībām, **nosakot:**
  - 1.1. zemes nomas līguma termiņu no līguma parakstīšanas dienas līdz 2028.gada 30.septembrim;
  - 1.2. nomas maksu gadā 5% apmērā no zemesgabala kadastrālās vērtības, bet ne mazāk kā 14,00 EUR gadā. Papildus nomas maksai nomnieks maksā pievienotās vērtības nodokli, atbilstoši normatīvajos aktos noteiktai likmei un likumos noteiktos nodokļus;
  - 1.3. ja normatīvajos aktos tiek grozīta nomas maksa vai nodokļi, tad pašvaldība veic aprēķinu, atbilstoši izmaiņām, negrozot noslēgto līgumu.
2. **Noteikt**, ka Nomniekam divu mēnešu laikā, no domes lēmuma saņemšanas dienas, jānoslēdz zemes nomas līgums. Ja nomnieks noteiktajā termiņā neneslēdz līgumu, šis lēmums zaudē spēku.
3. Nekustamo īpašumu daļas Nekustamo īpašumu speciālists Aizputes pagastā ir atbildīgs par zemes nomas līguma sagatavošanu un lēmuma izpildi.

Domes priekšsēdētāja vietnieks  
tautsaimniecības jautājumos (paraksts\*)

Aivars Galeckis

Lēmums nosūtāms:

1. [..]
2. Nekustamo īpašumu speciālistei G.Taujēnai.

Pielikums  
Dienvidkurzemes novada pašvaldības domes  
27.06.2024. sēdes lēmumam Nr.503  
“Pagasta meži kūdrā, Aizputes pagasts, daļas iznomāšanu saķņu dārza vajadzībām ”

Zemes vienības kadastra apzīmējums 6442\_001\_0016  
Zemes vienības kopējā platība 2,9 ha  
Zemes vienības iznomātā platība 0,12 ha



Sagatavoja Nekustamo īpašumu speciāliste G.Taujēna

# LĒMUMS

2024. gada 27. jūnijā

Nr. 504

## Par zemes vienības daļas nodošanu īpašumā bez atlīdzības dzīvoklim "Teikas"- 21, Rude, Otaņķu pagasts

Izskatot [..], personas kods [..], deklarētā adrese [..], (turpmāk – iesniedzēja), iesniegumu (reģ. 11.01.2024. ar Nr.DKN/2024/4.9/364-S) ar lūgumu piešķirt zemes domājamās daļas bezatlīdzībā no nekustamā īpašuma "Teikas", Rude, Otaņķu pag., dzīvoklim Nr.21, Dienvidkurzemes novada pašvaldības dome **KONSTATĒ:**

Nekustamais īpašums "Teikas", Rude, Otaņķu pagasts, kadastra Nr. 6480 007 0072, reģistrēts Kurzemes rajona tiesas Otaņķu pagasta zemesgrāmatas nodalījumā Nr.100000167638 uz Dienvidkurzemes novada pašvaldības vārda (turpmāk – īpašums).

Īpašums sastāv no zemes vienības ar kadastra apzīmējumu 6480 007 0072 0,5290 ha platībā. Uz zemes vienības atrodas 3 stāvu 27 dzīvokļu dzīvojamā ēka ar kadastra apzīmējumu 6480 007 0072 001.

Saskaņā ar zvērinātas notāres Larisas Medvedevas 1994.gada 24.janvārī apliecinātu Privatizācijas aktu Nr.16, [..] (miris) ieguva īpašumā par pajām dzīvokli Nr.21, "Teikas", Rude, Otaņķu pag., kas sastāv no ideālās 1/27 domājamās daļas no dzīvojamās mājas.

Saskaņā ar zvērinātas notāres Jevgenijas Jaungelžes izsniegto Mantojuma apliecību Nr. 970, [..] mantojis dzīvokli Nr.21, nekustamā īpašumā "Teikas", Rude, Otaņķu pagasts, Dienvidkurzemes novads, kas nav ierakstīts zemesgrāmatā.

Pamatojoties uz Valsts zemes dienesta Kurzemes reģionālās pārvaldes 09.05.2024. atzinumu Nr. 9-02-K/23 "Par dzīvojamās ēkas "Teikas", Rude, Otaņķu pagastā, Dienvidkurzemes novadā, iesakāmajām domājamām daļām", dzīvojamās mājā "Teikas", Rude, Otaņķu pag., dzīvoklim Nr.21 noteikta 655/18466 kopīpašuma domājamā daļa no dzīvojamās mājas un zemes vienības.

Saskaņā ar likuma "Par valsts un pašvaldību dzīvojamo māju privatizāciju" 75.panta pirmo daļu, "ja dzīvojamā mājā esošie dzīvokļi privatizēti saskaņā ar likumu "Par kooperatīvo dzīvokļu privatizāciju" un likumu "Par lauksaimniecības uzņēmumu un zvejnieku kolhozu privatizāciju", privatizācijas komisija nosaka katra dzīvokļa īpašnieka kopīpašuma domājamo daļu un nodod privatizācijai vai nomā uz 99 gadiem zemes gabalu, uz kura dzīvojamā māja uzcelta", un 75.panta ceturto daļu, „ja šā panta pirmajā un otrajā daļā minēto dzīvokļu īpašniekiem valsts vai pašvaldības zemes gabalus, kas atrodas lauku apvidos, nodod īpašumā bez atlīdzības, slēdzot vienošanos par zemes nodošanu īpašumā bez atlīdzības”.

Pamatojoties uz Pašvaldību likuma 10.panta pirmās daļas 21.punktu, likuma „Par valsts un pašvaldību dzīvojamo māju privatizāciju" 75.panta pirmo daļu un ceturto daļu,

### **Dienvidkurzemes novada pašvaldības dome NOLEMJ:**

1. **Nodot** [..], personas kods [..], īpašumā bez atlīdzības dzīvojamās mājas "Teikas", Rude, Otaņķu pagasts, dzīvoklim **Nr.21**, telpu grupas kadastra apzīmējums 6480 007 0072 001 021, piekrītošās 655/18466 domājamās daļas no ēkai piesaistītās zemes vienības ar kadastra apzīmējumu 6480 007 0072, ar kopējo platību 0,5290 ha.

2. **Noslēgt** vienošanos par zemes vienības domājamās daļas nodošanu īpašumā bez atlīdzības [..].
3. Nekustamo īpašumu daļas Nekustamo īpašumu speciāliste Agnija Pērkone atbild par lēmuma izpildi daļā par vienošanās slēgšanu.

Domes priekšsēdētāja vietnieks  
tautsaimniecības jautājumos (paraksts\*)

Aivars Galeckis

Lēmums nosūtāms:

1. [..]
2. Finanšu un grāmatvedības daļai Intai Ķinēnai
3. Nekustamā īpašuma speciālistei Agnijai Pērkonei



# LĒMUMS

2024. gada 27. jūnijā

Nr. 505

## Par nekustamā īpašuma “Otaņķu pasts”, Otaņķi, Otaņķu pagasts, nodošanu atsavināšanai izsolē

Nekustamais īpašums “Otaņķu pasts”, Otaņķi, Otaņķu pagasts, kadastra Nr. 6480 003 0132, reģistrēts Kurzemes rajona tiesas Otaņķu pagasta zemesgrāmatas nodalījumā Nr.100000106515 uz Dienvidkurzemes novada pašvaldības vārda.

Īpašums sastāv no vienas zemes vienības ar kadastra apzīmējumu 6480 003 0132, 0,1820 ha kopplatībā. Kadastra informācijas sistēmā zemes vienībai norādīta sekojoša eksplikācija: 0,1820 ha zem ēkām. Īpašums ir neapbūvēts.

Zemes vienība neatrodas valsts nozīmes/reģiona nozīmes kultūras pieminekļa teritorijā un neatrodas dabas lieguma teritorijā.

Par zemes vienību nav noslēgts medību tiesību līgums.

Saskaņā ar Nīcas novada teritorijas plānojumu 2013.-2025.gadam zemes vienība atrodas Publiskās apbūves teritorijā.

Nekustamais īpašums nav nepieciešams pašvaldībai un tās iestādēm noteikto funkciju veikšanai.

Pamatojoties uz minēto un Pašvaldību likuma 10.panta pirmās daļas 16.punktu, 73.panta ceturto daļu, Valsts un pašvaldību īpašuma privatizācijas un privatizācijas sertifikātu izmantošanas pabeigšanas likuma 22.panta pirmo daļu, Publiskas personas finanšu līdzekļu un mantas izšķērdēšanas novēršanas likuma 3.panta 2.punktu, Publiskas personas mantas atsavināšanas likuma 3.panta pirmās daļas 1.punktu un otro daļu, 4.panta pirmo daļu, 5.panta pirmo un piekto daļu, 9.panta otro daļu,

### **Dienvidkurzemes novada pašvaldības dome NOLEMJ:**

1. **Nodot** atsavināšanai nekustamo īpašumu “Otaņķu pasts”, Otaņķi, Otaņķu pagasts, kadastra Nr.6480 003 0132, sastāvošs no zemes vienības ar kadastra apzīmējumu 6480 003 0132, 0,1820 ha platībā, **pārdodot** mutiskā izsolē ar augšupejošu soli.
2. **Noteikt**, ka izsoles sākumcena ir vienāda ar nosacīto cenu.
3. **Iekļaut** izsoles noteikumos nosacījumu – pirkuma maksas samaksas termiņš līdz 3 mēnešiem no izsoles dienas.
4. **Noteikt** Dienvidkurzemes novada pašvaldības Īpašuma atsavināšanas un izsoļu komisiju organizēt atsavināšanas procesu (izsoli), atbilstoši normatīvajos aktos noteiktajai kārtībai.

Domes priekšsēdētāja vietnieks  
tautsaimniecības jautājumos (paraksts\*)

Aivars Galeckis

Lēmums nosūtāms:

1. Finanšu un grāmatvedības daļai Intai Ķinēnai
2. Īpašuma atsavināšanas un izsoļu komisijai
3. Nekustamo īpašumu speciālistei Agnijai Pērkonei

4. Nīcas un Otaņķu pagastu apvienības pārvaldes vadītājam

Pielikums  
Dienvidkurzemes novada pašvaldības domes  
27.06.2024. sēdes lēmumam Nr. 505

**Par nekustamā īpašuma “Otaņķu pasts”, Otaņķi, Otaņķu pagasts, nodošanu  
atsavināšanai izsolē**

Zemes vienības kadastra apzīmējums 6480 003 0132  
Zemes vienības kopējā platība 0,1820 ha



\*izmantoti LĢIA un VZD KR dati

Sagatavoja Nekustamā īpašuma speciāliste A.Pērkone

# LĒMUMS

2024. gada 27. jūnijā

Nr. 506

## Par nekustamā īpašuma Pasta iela 2, Aizpute, nedzīvojamās telpas nodošanu bezatlīdzības lietošanā

Izskatot biedrības "Tabitas sirds", reģistrācijas Nr. 40008257832 (turpmāk - Iesniedzējs), juridiskā adrese "Pūrāni", Grobiņas pag., Dienvidkurzemes nov., iesniegumu (reģ. Nr. DKN/2024/4.10/5417-S), kurā lūgts piešķirt bezatlīdzībā telpu nekustamajā īpašumā Pasta iela 2, Aizputē, ar mērķi – sniegt humāno atbalstu Aizputes iedzīvotājiem, Dienvidkurzemes novada pašvaldības dome **KONSTATĒ:**

Biedrībai "Tabitas sirds" kopš 2018. gada 8. marta piešķirts sabiedriskā labuma organizācijas statuss. Galvenās darbības jomas ir sabiedrības, it īpaši trūcīgo un sociāli mazaizsargāto personu grupu, sociālās labklājības celšana un labdarība. Vieni no galvenajiem mērķiem ir sociālās atstumtības un sociālā riska mazināšana, labklājības veicināšana ģimenēm, bērniem un vientuļajiem cilvēkiem Dienvidkurzemes novadā.

Nekustamais īpašums Pasta iela 2, Aizpute, sastāvošs no zemes vienības ar kadastra apzīmējumu 6405 007 0160 772 m<sup>2</sup> platībā un vienu ēku 477,1 m<sup>2</sup> platībā ar kadastra apzīmējumu 6405 007 0160 001, reģistrēts Kurzemes rajona tiesas Aizputes pilsētas zemesgrāmatā uz Dienvidkurzemes novada pašvaldības vārda, nodaļējuma Nr. 100000194333.

Ēkā atrodas 32 telpas, no tām telpa Nr. 4 ar kopējo platību 33,4 m<sup>2</sup>, tika piedāvāta biedrībai "Tabitas sirds" kā potenciālā telpa, kur sniegt humāno palīdzību Aizputes un tās apkārtnes iedzīvotājiem.

Atbilstoši Publiskas personas finanšu līdzekļu un mantas izšķērdēšanas novēršanas likuma 5. panta otrās daļas 4<sup>1</sup> punktam atvasināta publiska persona savu mantu var nodot bezatlīdzības lietošanā sabiedriskā labuma organizācijai, ievērojot likumā norādītos nosacījumus.

Telpas Nr. 4 nodošanas lietderība ir atbalsta sniegšana Aizputes un tās apkārtnes iedzīvotājiem sniedzot humāno palīdzību īslaicīgas un ilglaicīgas krīzes situācijās ģimenēm un vientuļiem cilvēkiem.

Ēkas ar kadastra apzīmējumu 6405 007 0160 001 kopējā atlikusī bilances vērtība uz 31.05.2024 ir 301831,14 EUR, telpas Nr. 4 bilances vērtība ir 21130,08 EUR.

Pamatojoties uz iepriekš minēto un Pašvaldības likuma 10. panta pirmās daļas 21. punktu, Publiskas personas finanšu līdzekļu un mantas izšķērdēšanas novēršanas likuma 5. panta otrās daļas 4<sup>1</sup> punktu, trešo daļu, 3<sup>1</sup> daļu, piekto daļu un sesto daļu, 6<sup>1</sup> panta pirmo daļu,

### **Dienvidkurzemes novada pašvaldības dome NOLEMJ:**

1. **Nodot** sabiedriskā labuma organizācijai - biedrībai "Tabitas sirds", reģistrācijas Nr. 40008257832, juridiskā adrese "Pūrāni", Grobiņas pag., Dienvidkurzemes nov. bezatlīdzības lietošanā pašvaldībai piederošu nedzīvojamo telpu Nr. 4 – 33,4 m<sup>2</sup> platībā, kas atrodas nekustamajā īpašumā Pasta ielā 2, Aizputē, ar mērķi sniegt humāno palīdzību Aizputes un tās apkārtnes iedzīvotājiem, nosakot:

- 1.1. telpa Nr. 4 tiek nodota uz 1 (vienu) gadu no līguma noslēgšanas brīža, bet ne ilgāk kā uz laiku, kamēr biedrībai ir sabiedriskā labuma organizācijas statuss;
- 1.2. biedrībai zaudējot sabiedriskā labuma statusu iznomātā telpa nododama atpakaļ;
- 1.3. telpa nododama atpakaļ, ja tā nepieciešama pašvaldības funkciju nodrošināšanai;
- 1.4. nodrošināt attiecīgās telpas uzturēšanu un segt ar to saistītos komunālos izdevumus.
2. **Noteikt**, ka Nomniekam divu mēnešu laikā, no domes lēmuma saņemšanas dienas, jānoslēdz telpu nomas līgums. Ja nomnieks noteiktajā termiņā nenoslēdz līgumu, šis lēmums zaudē spēku.
3. Nekustamo īpašumu daļas Aizputes pilsētas Nekustamo īpašumu speciāliste atbild par bezatlīdzības lietošanā nododamās telpas līguma slēgšanu.

Domes priekšsēdētāja vietnieks  
tautsaimniecības jautājumos (paraksts\*)

Aivars Galeckis

Lēmums nosūtāms:

1. Biedrībai "Tabitas sirds",
2. Nekustamo īpašumu speciālistei E.Šneiderei
3. Aizputes pilsētas pārvaldes vadītājam A. Čanderam
4. Aizputes Daudzfunkcionālā sociālo pakalpojumu centra vadītājai I. Zērandei

**Par nekustamā īpašuma Pasta iela 2, Aizpute, nedzīvojamās telpas nodošanu  
beztalīdzības lietošanā**

Būves kadastra apzīmējums 6405 007 0160 001  
Telpa Nr.4

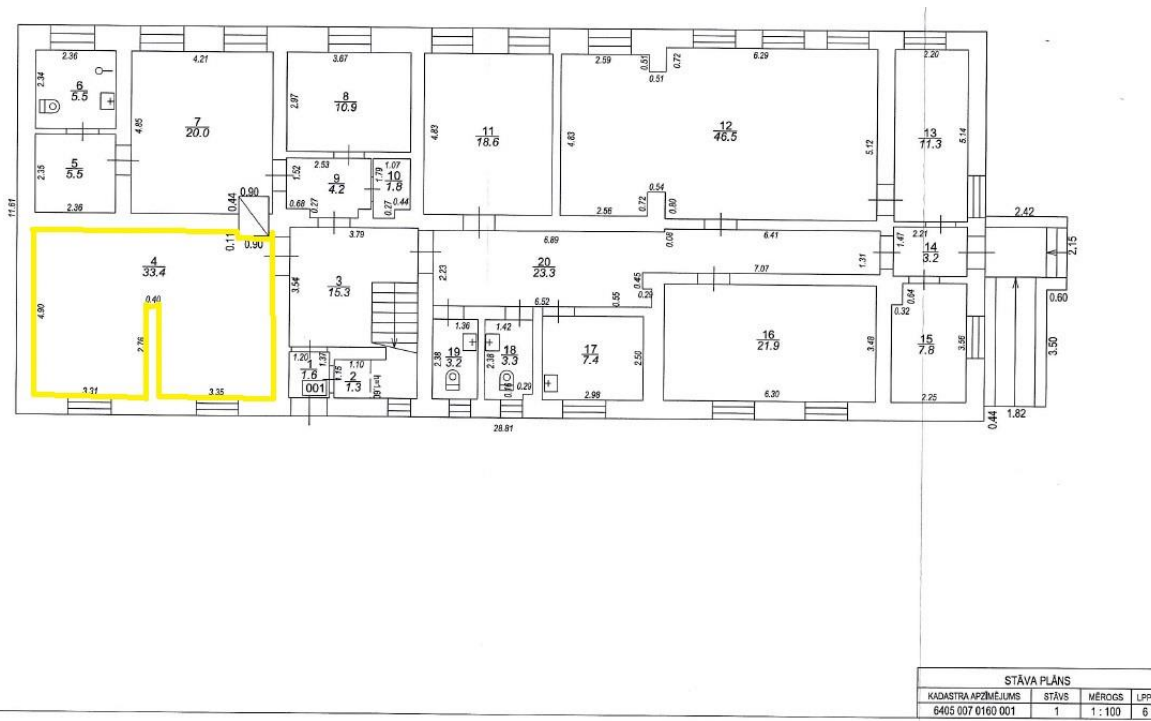

Sagatavoja Nekustamā īpašuma speciāliste E. Šneidere

# LĒMUMS

2024. gada 27. jūnijā

Nr. 507

## Par zemes vienības daļas nodošanu īpašumā bez atlīdzības dzīvoklim “Ozoliņi”-7, Rude, Otaņķu pagasts

Izskatot [..], personas kods [..], deklarētā adrese [..], pilnvarotās personas [..], personas kods [..], kurš rīkojas saskaņā ar 2023.gada 6.decembra ģenerālpilnvaru Nr.5109 (turpmāk – Iesniedzēja), iesniegumu (reģ. 14.02.2024. ar Nr.DKN/2024/4.9/1873-S) ar lūgumu piešķirt zemes domājamās daļas bezatlīdzībā no nekustamā īpašuma “Ozoliņi”, Rude, Otaņķu pag., dzīvoklim Nr.7, Dienvidkurzemes novada pašvaldības dome **KONSTATĒ:**

Nekustamais īpašums “Ozoliņi”, Rude, Otaņķu pagasts, kadastra Nr. 6480 007 0069, reģistrēts Kurzemes rajona tiesas Otaņķu pagasta zemesgrāmatas nodalījumā Nr.10000185519 uz Dienvidkurzemes novada pašvaldības vārda (turpmāk – īpašums).

Īpašums sastāv no zemes vienības ar kadastra apzīmējumu 6480 007 0069 0,4080 ha platībā. Uz zemes vienības atrodas 2 stāvu 8 dzīvokļu dzīvojamā ēka ar kadastra apzīmējumu 6480 007 0069 001.

Saskaņā ar Liepājas rajona paju sabiedrības “Otaņķi” 02.04.1993. Vienošanos, dzīvoklis Nr. 7, “Ozoliņi”, Rude, Otaņķu pag., kas sastāv no ideālās 3/22 domājamās daļas no dzīvojamās mājas iegūts īpašumā par pajām.

Pamatojoties uz Valsts zemes dienesta Kurzemes reģionālās pārvaldes 08.05.2024. atzinumu Nr. 9-02-K/22 “Par dzīvojamās ēkas Ozoliņi, Rude, Otaņķu pagastā, Dienvidkurzemes novadā, iesakāmo domājamo daļu aprēķinu”, dzīvojamās mājā “Ozoliņi”, Rude, Otaņķu pag., dzīvoklim Nr.7 noteikta 597/4338 kopīpašuma domājamā daļa no dzīvojamās mājas un zemes vienības.

Saskaņā ar likuma “Par valsts un pašvaldību dzīvojamo māju privatizāciju” 75.panta pirmo daļu, “ja dzīvojamā mājā esošie dzīvokļi privatizēti saskaņā ar likumu “Par kooperatīvo dzīvokļu privatizāciju” un likumu “Par lauksaimniecības uzņēmumu un zvejnieku kolhozu privatizāciju”, privatizācijas komisija nosaka katra dzīvokļa īpašnieka kopīpašuma domājamo daļu un nodod privatizācijai vai nomā uz 99 gadiem zemes gabalu, uz kura dzīvojamā māja uzcelta”, un 75.panta ceturto daļu, „ja šā panta pirmajā un otrajā daļā minēto dzīvokļu īpašniekiem valsts vai pašvaldības zemes gabalus, kas atrodas lauku apvidos, nodod īpašumā bez atlīdzības, slēdzot vienošanos par zemes nodošanu īpašumā bez atlīdzības”.

Pamatojoties uz Pašvaldību likuma 10.panta pirmās daļas 21.punktu, likuma „Par valsts un pašvaldību dzīvojamo māju privatizāciju” 75.panta pirmo daļu un ceturto daļu,

### **Dienvidkurzemes novada pašvaldības dome NOLEMJ:**

1. **Nodot** [..], personas kods [..], īpašumā bez atlīdzības dzīvojamās mājas “Ozoliņi”, Rude, Otaņķu pagasts, dzīvoklim **Nr.7**, telpu grupas kadastra apzīmējums 6480 007 0069 001 007, piekrītošās 597/4338 domājamās daļas no ēkai piesaistītās zemes vienības ar kadastra apzīmējumu 6480 007 0069, ar kopējo platību 0,408 ha.
2. **Noslēgt** vienošanos par zemes vienības domājamās daļas nodošanu īpašumā bez atlīdzības [..].

3. Nekustamo īpašumu daļas Nekustamo īpašumu speciāliste Agnija Pērkone atbild par lēmuma izpildi daļā par vienošanās slēgšanu.

Domes priekšsēdētāja vietnieks  
tautsaimniecības jautājumos (paraksts\*)

Aivars Galeckis

Lēmums nosūtāms:

- 1.[..]
- 2.Finanšu un grāmatvedības daļai Intai Ķinēnai
- 3.Nekustamā īpašuma speciālistei Agnijai Pērkonei



# LĒMUMS

2024. gada 27. jūnijā

Nr. 508

## Par zemes vienības “Centrs 4”, Tadaiku pagasts, daļas iznomāšanu lauksaimniecības vajadzībām

Izskatot [..], personas kods [..], (turpmāk tekstā-iesniedzējs), deklarētā adrese [..], iesniegumu (reģ. 2024. gada 14. martā, Nr. DKN/2024/4.9/3474-S) ar lūgumu pagarināt zemes nomu nekustamajā īpašumā “Centrs 4”, Lieģi, Tadaiku pagasts, Dienvidkurzemes novada pašvaldības dome **KONSTATĒ:**

Ar Durbes novada domes 2008. gada 28. augusta sēdes lēmumu Nr. 12, zemes vienībai ar kadastra apzīmējumu 6488 005 0171 - 3,85 ha platībā, noteikts statuss - pašvaldībai piekritīga zeme. Zemes vienība nav uzmērīta.

Kadastra informācijas sistēmā zemes vienībai ar kadastra apzīmējumu 6488 005 0171 norādīta sekojoša eksplikācija: 3,85 ha lauksaimniecībā izmantojamā zeme (tīrumi).

Uz 2024. gada 28. maiju zemes vienībā ar kadastra apzīmējumu 6488 005 0171 ir spēkā 4 (četri) zemes nomas līgumi ar garāko termiņu 31.08.2025.

Zemes vienības ar kadastra apzīmējumu 6488 005 0171 daļa 1,1 ha platībā, 24.04.2024. publicēta pašvaldības tīmekļvietnē [www.dkn.lv](http://www.dkn.lv), ar pieteikšanās termiņu līdz 07.05.2024. Saņemts pieteikums, kurā izteikta vēlme nomāt zemes vienību lauksaimniecības vajadzībām.

Iesniedzējam nav nekustamā īpašuma nodokļa un nomas maksas parādi.

19.06.2018. Ministru kabineta noteikumu Nr.350 “Publiskas personas zemes nomas un apbūves tiesības noteikumi” 29.8. punkts nosaka, ka iznomātājs var nerīkot nomas tiesību izsoli, ja tiek iznomāts neapbūvēts zemesgabals līdz 10 ha lauku teritorijā, kas tiek izmantots lauksaimniecībā, mežsaimniecībā vai ūdenssaimniecībā, uz termiņu ne ilgāk par sešiem gadiem, ja šo noteikumu 33.6. apakšpunktā noteiktajā termiņā pieteicies tikai viens pretendents.

Pamatojoties uz Pašvaldību likuma 10. panta pirmās daļas 21. punktu, 73. panta trešo un ceturto daļu, Ministru kabineta 2018.gada 19.jūnija noteikumu Nr.350 “Publiskas personas zemes nomas un apbūves tiesības noteikumi” 28., 29.8., 30.4. un 33.6. punktu, Dienvidkurzemes novada domes 31.03.2022. lēmumu Nr.287 (prot.Nr.5), Publiskas personas finanšu līdzekļu un mantas izšķērdēšanas novēršanas likuma 6<sup>1</sup> panta pirmo daļu,

### **Dienvidkurzemes novada pašvaldības dome NOLEMJ:**

1. **Iznomāt** [..], personas kods [..], daļu zemes vienības “Centrs 4”, Tadaiku pagasts, kadastra apzīmējums 6488 005 0171, 1,1 ha platībā, (atbilstoši grafiskajam pielikumam) lauksaimniecības vajadzībām, bez tiesībām pagarināt nomas līgumu, **nosakot:**

1.1. zemes nomas līguma termiņu no 2024. gada 1. septembra līdz 2027. gada 30. septembrim;

1.2. zemes nomas maksu pēc apstiprinātā lauksaimniecības zemes nomas maksas cenrāža par 1 ha gadā – 133,00 EUR. Papildus nomas maksai

nomnieks maksā pievienotās vērtības nodokli (PVN) atbilstoši normatīvajos aktos noteiktai likmei un likumos noteiktos nodokļus;

- 1.3. ja normatīvajos aktos tiek grozīta nomas maksa vai nodokļi, tad pašvaldība veic aprēķinu, atbilstoši izmaiņām, negrozot noslēgto līgumu.
2. **Noteikt**, ka Nomniekam divu mēnešu laikā, no domes lēmuma saņemšanas dienas, jānoslēdz zemes nomas līgums. Ja nomnieks noteiktajā termiņā nenoslēdz līgumu, šis lēmums zaudē spēku.
3. Nekustamo īpašumu daļas Nekustamo īpašumu speciālists Tadaikņu pagastā ir atbildīgs par Līguma sagatavošanu un lēmuma izpildi.

Domes priekšsēdētāja vietnieks  
tautsaimniecības jautājumos (paraksts\*)

Aivars Galeckis

Lēmums nosūtāms:

1. [..]
2. Nekustamo īpašumu speciālistei E. Šneidere

Pielikums  
Dienvidkurzemes novada pašvaldības domes  
27.06.2024. sēdes lēmumam Nr. 508

**Par zemes vienības “Centrs 4”, Tadaiku pagasts, daļas iznomāšanu  
lauksaimniecības vajadzībām**

Zemes vienības kadastra apzīmējums 6488 005 0171  
Zemes vienības kopējā platība 3,85 ha  
Zemes vienības iznomātā platība 1,1 ha



\*izmantoti LĢIA un VZD KR dati

Sagatavoja: Nekustamā īpašuma speciāliste E. Šneidere

# LĒMUMS

2024. gada 27. jūnijā

Nr. 509

## Par zemes vienības “Dārziņi”, Priekules pagasts, daļas iznomāšanu personisko palīgsaimniecību vajadzībām

Izskatot [...] (turpmāk tekstā - iesniedzēja), deklarētā adrese [...], iesniegumu (reģ. 15.04.2024. ar Nr. DKN/2024/4.9/4500-S) ar lūgumu iznomāt daļu no zemes “Dārziņi”, palīgsaimniecības vajadzībām, Dienvidkurzemes novada pašvaldības dome  
**KONSTATĒ:**

Zemes vienība “Dārziņi”, kadastra apzīmējums 6482 007 0092 6,80 ha platībā ir pašvaldībai piekritošs ar Priekules pagasta padomes 17.09.2008. lēmumu, protokols Nr.9, noteikta par pašvaldībai piekritīgo zemi.

Zemes vienības ar kadastra apzīmējumu 6482 007 0092 – 6,80 ha platībā, eksplikācija: 6,80 ha lauksaimniecībā izmantojamā zeme.

Zemes vienības ar kadastra apzīmējumu 6482 007 0092 daļa 0,15 ha platībā publicēta pašvaldības tīmekļvietnē [www.dkn.lv](http://www.dkn.lv), sadaļā nekustamie īpašumi – iznomājami zemesgabali, kā brīvais zemes gabals personisko palīgsaimniecību vajadzībām, pieteikšanās no 17.05.2024. līdz 31.05.2024. Saņemts viens pieteikums.

Saņemtais iesniegums izvērtēts atbilstoši Dienvidkurzemes novada pašvaldības noteikumiem “Kārtība, kādā iznomā zemi personisko palīgsaimniecību vajadzībām”, apstiprināti ar Dienvidkurzemes novada pašvaldības domes 26.05.2022. sēdes lēmumu Nr. 542 (prot. Nr. 8, 53. §.) (turpmāk – Noteikumi).

Nekustamā īpašuma nodokļa un nomas maksas parādu iesniedzējai nav. Iesniedzējai ar pašvaldību noslēgts viens zemes nomas līgums būvju uzturēšanai.

Iznomājot zemes vienību **0,07 ha** platībā personisko palīgsaimniecību vajadzībām, netiek pārsniegta Noteikumos norādītā platība.

Pamatojoties uz iepriekš minēto, Pašvaldību likuma 10. panta pirmās daļas 21.punktu, 73. panta trešo un ceturto daļu, Ministru Kabineta 19.06.2018. noteikumu Nr.350 “Publiskas personas zemes nomas un apbūves tiesības noteikumi” 28., 29.2. apakšpunktu un 31.punktu, 24.02.2022. Dienvidkurzemes novada pašvaldības domes saistošie noteikumi Nr. 2022/9 “Par neapbūvēta zemesgabala nomas maksu Dienvidkurzemes novadā” 3. un 7.2. apakšpunktu, Publiskas personas finanšu līdzekļu un mantas izšķērdēšanas novēršanas likuma 6<sup>1</sup> panta pirmo daļu,

### **Dienvidkurzemes novada pašvaldības dome NOLEMJ:**

1. **Iznomāt** [...], personas kods [...], zemes vienības “Dārziņi”, Priekules pagastā, kadastra apzīmējums 6482 007 0092, daļu 0,07 ha platībā (pielikumā), personisko palīgsaimniecības vajadzībām, **nosakot:**

1.1. zemes nomas līguma termiņu no līguma parakstīšanas dienas līdz 2027. gada 30. septembrim;

1.2. nomas maksu gadā 5% apmērā no zemesgabala kadastrālās vērtības, bet ne mazāk kā 14,00 EUR gadā. Papildus nomas maksai nomnieks maksā pievienotās vērtības nodokli, atbilstoši normatīvajos aktos noteiktai likmei un likumos noteiktos nodokļus;

- 1.3. ja normatīvajos aktos tiek grozīta nomas maksa vai nodokļi, tad pašvaldība veic aprēķinu, atbilstoši izmaiņām, negrozot noslēgto līgumu.
2. **Noteikt**, ka Nomniekam divu mēnešu laikā, no domes lēmuma saņemšanas dienas, jānoslēdz zemes nomas līgums. Ja nomnieks noteiktajā termiņā neneslēdz līgumu, šis lēmums zaudē spēku.
3. Nekustamo īpašumu daļas Nekustamo īpašumu speciālists Priekules pagastā ir atbildīgs par Līguma sagatavošanu un lēmuma izpildi.

Domes priekšsēdētāja vietnieks  
tautsaimniecības jautājumos (paraksts\*)

Aivars Galeckis

Lēmums nosūtāms:

1. [..]
2. Nekustamo īpašumu speciālistei Ilzei Lācītei



Pielikums  
Dienvidkurzemes novada pašvaldības domes  
27.06.2027. sēdes lēmumam Nr. 509

**Par zemes vienības “Dārziņi”,-Priekules pagasts, daļas iznomāšanu personisko  
palīgsaimniecību vajadzībām**

Zemes vienības kadastra apzīmējums 6482 007 0092

Zemes vienības kopējā platība 6,80 ha

Zemes vienības iznomātā platība 0,07 ha



\*izmantoti LĢIA un VZD KR dati

Sagatavoja Nekustamā īpašuma speciāliste I.Lācīte

# LĒMUMS

2024. gada 27. jūnijā

Nr. 510

## Par nekustamā īpašuma Atmodas iela 14, Aizpute, nedzīvojamo telpu nomas līguma slēgšanu

Izskatot [..], personas kods [..], (turpmāk – Iesniedzējs), deklarētā adrese [..], iesniegumu (reģ. Nr. DKN/2024/4.9/5768-S) ar lūgumu iznomāt nedzīvojamas telpas Atmodas iela 14, Aizputē, lai uzsāktu veikala darbību, Dienvidkurzemes novada pašvaldības dome **KONSTATĒ:**

Nekustamais īpašums Atmodas iela 14, Aizpute, Dienvidkurzemes novads, kadastra Nr. 6405 010 0182, reģistrēts Kurzemes rajona tiesas Aizputes pilsētas zemesgrāmatas nodalījumā Nr. 566 uz Dienvidkurzemes novada pašvaldības vārda.

Īpašums sastāv no vienas zemes vienības ar kopējo platību 655 m<sup>2</sup>, uz zemes vienības atrodas būve ar kadastra apzīmējumu 6405 010 0182 001. Brīvās iznomājamās telpas 74,90 m<sup>2</sup> platībā ietilpst telpu grupā ar kadastra apzīmējumu 6405 010 0182 001 013.

Informācija par nekustamā īpašuma Atmodas iela 14, Aizpute brīvajām telpām 17.05.2024. tika publicēta pašvaldības tīmekļvietnē [www.dkn.lv](http://www.dkn.lv), pieteikšanās līdz 30.05.2024. Saņemts viens pieteikums no Iesniedzēja.

Īpašums nodots apsaimniekošanā SIA "Aizputes nami".

Saskaņā ar Ministru kabineta noteikumu Nr. 97 "Publiskas personas mantas iznomāšanas noteikumi" 79. punktu pašvaldība ir noteikusi nomas maksu iznomājamām telpām 67,5 m<sup>2</sup> platībā, kas sastāda 0,60 EUR/m<sup>2</sup> mēnesī.

Pamatojoties uz iepriekš minēto un Pašvaldību likuma 10. panta pirmās daļas 21. punktu, 73. panta trešo un ceturto daļu un 2018. gada 20. februāra Ministru kabineta noteikumu Nr. 97 "Publiskas personas mantas iznomāšanas noteikumi" 12. un 79. punktu, Publiskas personas finanšu līdzekļu un mantas izšķērdēšanas novēršanas likuma 2. panta pirmo daļu, 3. panta pirmās daļas 2. punktu, 6<sup>1</sup> panta pirmo daļu,

### **Dienvidkurzemes novada pašvaldības dome NOLEMJ:**

1. **Iznomāt** [..], personas kods [..], nekustamā īpašuma Atmodas iela 14, Aizpute, Dienvidkurzemes novads, būves kadastra apzīmējums 6405 010 0182 001, nedzīvojamās telpu grupas ar kadastra apzīmējumu 6405 010 0182 001 013 telpas Nr. 2, Nr. 5, Nr. 6 un Nr. 8 ar kopējo platību 74,90 m<sup>2</sup>, veikala vajadzībām, saskaņā ar pielikumu, nosakot:
  - 1.1. nomas līguma termiņu no līguma noslēgšanas brīža līdz 2029. gada 31. decembrim;
  - 1.2. apstiprināt telpu nomas maksu 0,60 EUR/m<sup>2</sup> mēnesī bez PVN. Papildus nomas maksai nomnieks maksā apsaimniekošanas izdevumus, par komunāliem pakalpojumiem kā arī nekustamā īpašuma nodokli.
2. **Noteikt**, ka Nomniekam divu mēnešu laikā, no domes lēmuma saņemšanas dienas, jānoslēdz telpu nomas līgums ar SIA "Aizputes nami". Ja nomnieks noteiktajā termiņā nenošlēdz līgumu, šis lēmums zaudē spēku.
3. **Noteikt**, ka SIA "Aizputes nami" noslēgtais līgums 2 darba dienu laikā jāiesniedz Nekustamā īpašuma daļai.

4. Par lēmuma izpildi atbild SIA "Aizputes nami" valdes priekšsēdētājs.

Domes priekšsēdētāja vietnieks  
tautsaimniecības jautājumos (paraksts\*)

Aivars Galeckis

Lēmums nosūtāms:

1. [..]
2. Nekustamo īpašumu speciālistei Evijai Šneideri
3. Aizputes pilsētas pārvaldes vadītājam Artim Čanderam
4. SIA "Aizputes nami" valdes priekšsēdētājam Guntim Putniņam



**“Par nekustamā īpašuma Atmodas iela 14, Aizpute nedzīvojamo telpu nomas līguma slēgšanu”**

Būves kadastra apzīmējums 6405 010 0182 001  
Telpu grupas kadastra apzīmējums 6405 010 0182 001 013

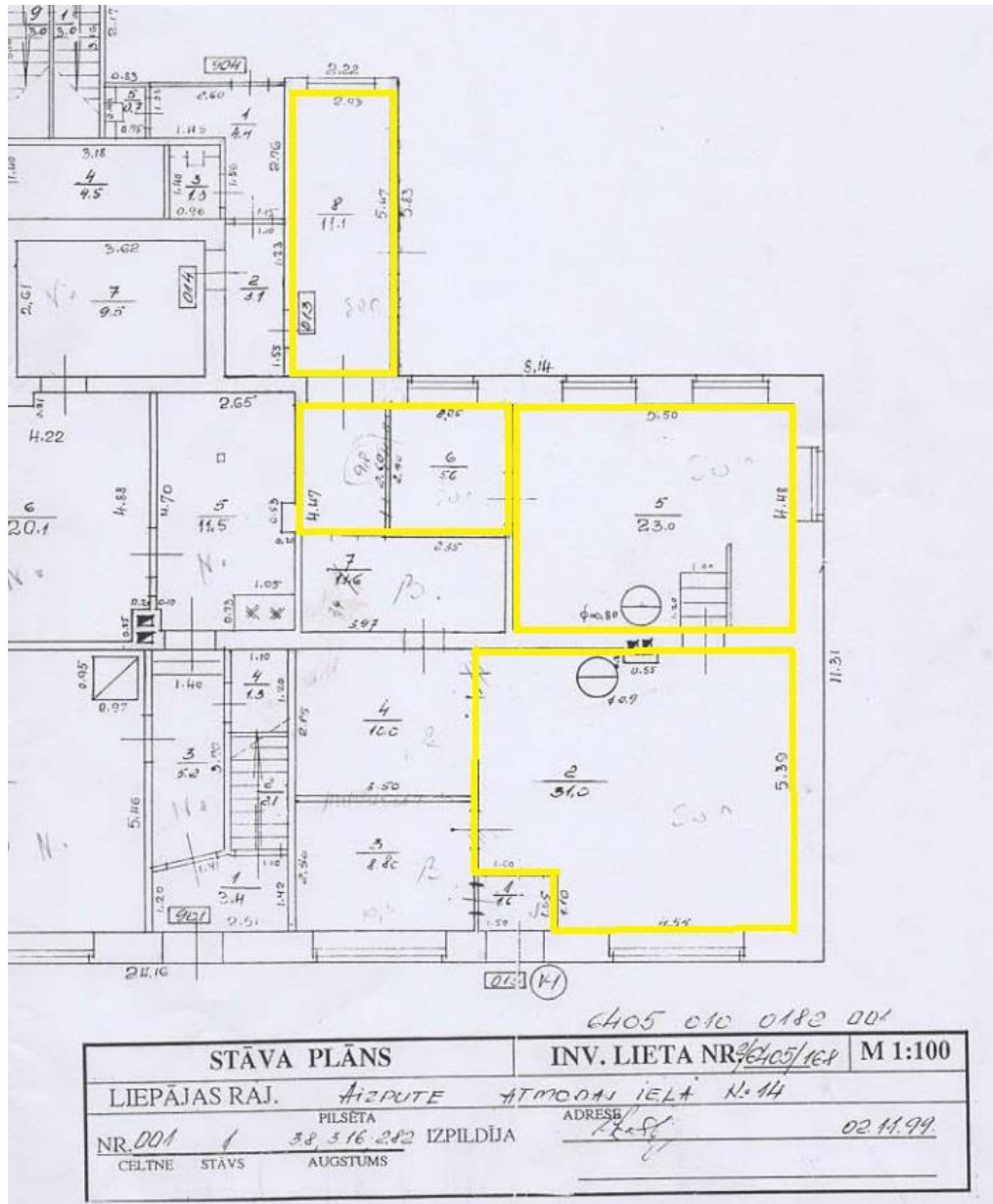

Sagatavoja Nekustamā īpašuma speciāliste E. Šneidere

# LĒMUMS

2024. gada 27. jūnijā

Nr. 511

## Par nekustamā īpašuma “Jaunie Lauki”, Bunkas pagasts, nodošanu atsavināšanai izsolē

Nekustamais īpašums “Jaunie Lauki”, Bunkas pagasts, kadastra Nr. 6446 005 0136, reģistrēts Kurzemes rajona tiesas Bunkas pagasta zemesgrāmatas nodalījumā Nr.100000513910 uz Dienvidkurzemes novada pašvaldības vārda.

Īpašums sastāv no vienas zemes vienības ar kadastra apzīmējumu 6446 005 0136, 0,3388 ha kopplatībā. Kadastra informācijas sistēmā zemes vienībai norādīta sekojoša eksplikācija: 0,3388 ha lauksaimniecībā izmantojamā zeme.

Zemes vienība neatrodas valsts nozīmes/reģiona nozīmes kultūras pieminekļa teritorijā un neatrodas dabas lieguma teritorijā.

Par zemes vienību nav noslēgts medību tiesību līgums.

Saskaņā ar Priekules novada teritorijas plānojumu 2015.-2026.gadam, zemes vienība atrodas lauksaimniecības teritorijā.

Nekustamais īpašums nav nepieciešams pašvaldībai un tās iestādēm noteikto funkciju veikšanai.

Pamatojoties uz minēto un Pašvaldību likuma 10.panta pirmās daļas 16.punktu, 73.panta ceturto daļu, Valsts un pašvaldību īpašuma privatizācijas un privatizācijas sertifikātu izmantošanas pabeigšanas likuma 22.panta pirmo daļu, Publiskas personas finanšu līdzekļu un mantas izšķērdēšanas novēršanas likuma 3.panta 2.punktu, Publiskas personas mantas atsavināšanas likuma 3.panta pirmās daļas 1.punktu un otro daļu, 4.panta pirmo daļu, 5.panta pirmo un piekto daļu, 9.panta otro daļu,

### **Dienvidkurzemes novada pašvaldības dome NOLEMJ:**

1. **Nodot** atsavināšanai nekustamo īpašumu “Jaunie Lauki”, Bunkas pagasts, kadastra Nr.6446 005 0136, sastāvošs no zemes vienības ar kadastra apzīmējumu 6446 005 0136, 0,3388 ha platībā, **pārdodot** mutiskā izsolē ar augšupejošu soli.
2. **Noteikt**, ka izsoles sākumcena ir vienāda ar nosacīto cenu.
3. **Iekļaut** izsoles noteikumos nosacījumu - pirkuma maksas samaksas termiņš līdz 3 mēnešiem no izsoles dienas.
4. **Noteikt** Dienvidkurzemes novada pašvaldības Īpašuma atsavināšanas un izsoļu komisiju organizēt atsavināšanas procesu (izsoli), atbilstoši normatīvajos aktos noteiktajai kārtībai.
5. Dienvidkurzemes novada pašvaldības Īpašuma atsavināšanas un izsoļu komisijas priekšsēdētājs atbild par lēmuma izpildi.

Domes priekšsēdētāja vietnieks  
tautsaimniecības jautājumos (paraksts\*)

Aivars Galeckis

Lēmums nosūtāms:

1. Finanšu un grāmatvedības daļai Dainim Zvirbulim

2. Īpašuma atsavināšanas un izsoļu komisijai
3. Nekustamo īpašumu speciālistei Ilzei Lācītei
4. Bunkas pagasta pārvaldes vadītājam

Pielikums  
Dienvidkurzemes novada pašvaldības domes  
27.06.2024. sēdes lēmumam Nr.511

**Par nekustamā īpašuma “Jaunie Lauki”, Bunkas pagasts,  
nodošanu atsavināšanai izsolē**  
Zemes vienības kadastra apzīmējums 6446 005 0136  
Zemes vienības kopējā platība 0,3388 ha

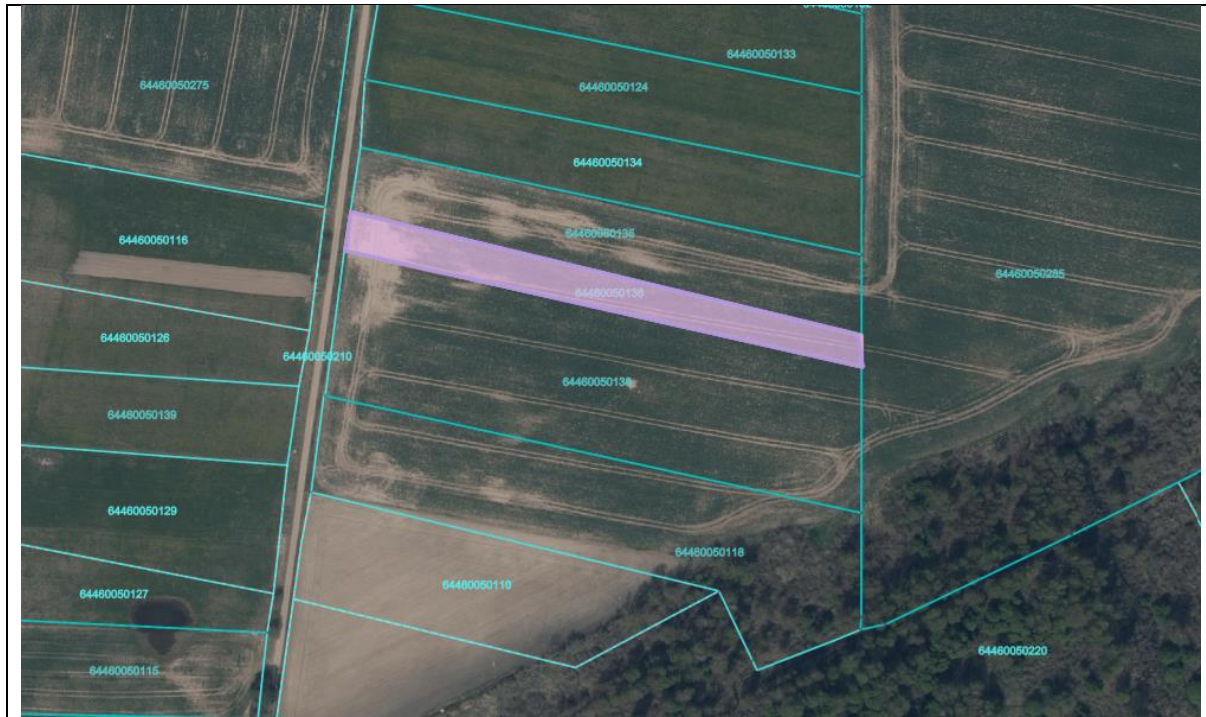

Sagatavoja Nekustamā īpašuma speciāliste I.Lācīte

\*izmantoti VZD KR dati

# LĒMUMS

2024. gada 27. jūnijā

Nr. 512

## Par zemes vienības “Kapliča”, Dunalkas pagasts, nodošanu nomas tiesību izsolē

Nekustamais īpašums “Kapliča”, Dunalkas pagasts, kadastra Nr. 6450 003 0223, sastāvošs no zemes vienības ar kadastra apzīmējumu 6450 003 0223 – 1,19 ha platībā, reģistrēts Kurzemes rajona tiesas Dunalkas pagasta zemesgrāmatas nodalījumā Nr. 100000464657 uz Dienvidkurzemes novada pašvaldības vārda.

Kadastra informācijas sistēmā zemes vienībai ar kadastra apzīmējumu 6450 003 0223 (turpmāk zemes vienība) norādīta sekojoša eksplikācija: 1,04 ha lauksaimniecībā izmantojamā zeme, 0,04 ha zeme zem ceļiem, 0,10 ha krūmāji un 0,01 ha zeme zem ūdens. Zemes vienība nav apbūvēta.

Atbilstoši 2018. gada 19. jūnija Ministru kabineta noteikumu Nr. 350 “Publiskas personas zemes nomas un apbūves tiesības noteikumi” 28. punktam lēmumu par neapbūvēta zemesgabala iznomāšanu pieņem iznomātājs un 35. punktu publicē pašvaldības tīmekļvietnē paziņojumu par iznomājamo zemes vienību.

Informācija par iznomājamo zemes vienību “Kapliča”, Dunalkas pagasts, 1,18 ha platībā (izņemta ceļa daļa), 2024. gada 17. maijā publicēta tīmekļvietnē [www.dkn.lv](http://www.dkn.lv), sadaļā nekustamie īpašumi – iznomājami zemesgabali, kā brīvais zemes gabals lauksaimniecības vajadzībām, pieteikšanās līdz 2024. gada 30. maijam. Ir saņemti vairāki iesniegumi ar lūgumu iznomāt zemes vienību.

Pamatojoties uz iepriekš minēto un Pašvaldību likuma 10. panta pirmās daļas 21. punktu un 73. panta trešo un ceturto daļu, 2018. gada 19. jūnija Ministru kabineta noteikumu Nr. 350 “Publiskas personas zemes nomas un apbūves tiesības noteikumi” 28., 32. un 35. punktu, Dienvidkurzemes novada pašvaldības 2022. gada 31. marta lēmumu Nr. 287 (prot. Nr. 5) “Par lauksaimniecības zemes nomas maksas cenrāža apstiprināšanu”, Publiskas personas finanšu līdzekļu un mantas izšķērdēšanas novēršanas likuma 6<sup>1</sup> panta pirmo un pirmo prim daļu,

### **Dienvidkurzemes novada pašvaldības dome NOLEMJ:**

1. **Nodot** nomas tiesību izsolē zemes vienību “Kapliča”, Dunalkas pagasts, ar kadastra apzīmējumu 6450 003 0223, 1,18 ha platībā, lauksaimniecības vajadzībām, saskaņā ar pielikumu.
2. **Iekļaut** izsoles noteikumos nosacījumus:
  - 2.1. nomas termiņš no līguma parakstīšanas dienas līdz 2029. gada 30. septembrim,
  - 2.2. nomas tiesību izsoles sākumcena atbilstoši apstiprinātajam lauksaimniecības zemes nomas maksas cenrādī par 1 ha gadā – 125,00 EUR. Papildus nomas maksai nomnieks maksā pievienotās vērtības nodokli (PVN) atbilstoši normatīvajos aktos noteiktai likmei un likumos noteiktos nodokļus,
  - 2.3. bez tiesībām pagarināt nomas līgumu.
3. **Noteikt** Dienvidkurzemes novada pašvaldības Īpašuma atsavināšanas un izsoļu komisijai organizēt nomas tiesību izsoli, atbilstoši normatīvajos aktos noteiktajai kārtībai, mēneša laikā no lēmuma parakstīšanas dienas.

4. Dienvidkurzemes novada pašvaldības Īpašuma atsavināšanas un izsoļu komisijas priekšsēdētājs atbild par lēmuma izpildi daļā par nomas tiesību izsoles procesa rīkošanu.
5. Nekustamo īpašumu daļas Dunalkas pagasta Nekustamo īpašumu speciālists atbild par lēmuma izpildi daļā par zemes nomas līguma slēgšanu.

Domes priekšsēdētāja vietnieks  
tautsaimniecības jautājumos (paraksts\*)

Aivars Galeckis

Lēmums nosūtāms:

1. Īpašuma atsavināšanas un izsoļu komisijai
2. Nekustamo īpašumu speciālistei Evijai Šneideri



**Par zemes vienības “Kapliča”, Dunalkas pagasts, nodošanu nomas tiesību izsolē**

Zemes vienības kadastra apzīmējums 6450 003 0223  
Zemes vienības kopējā platība 1,19 ha, nomas platība 1,18 ha



\*izmantoti LĢIA un VZD KR dati

Sagatavoja: Nekustamo īpašuma speciāliste E. Šneidere

# LĒMUMS

2024. gada 27. jūnijā

Nr. 513

## Par zemes vienības "Apriķu Krastiņi", Lažas pagasts, daļas iznomāšanu lauksaimniecības vajadzībām

Izskatot [..], personas kods [..], deklarētā adrese [..] (turpmāk tekstā-iesniedzējs), iesniegumu (reģ. 2024. gada 26. aprīlī ar Nr. DKN/2024/4.9/4933-S) ar lūgumu piešķirt iznomāšanai zemi ar kadastra apzīmējumu 6472 008 0060 3,20 ha platībā, Dienvidkurzemes novada pašvaldības dome **KONSTATĒ:**

Nekustamais īpašums "Apriķu Krastiņi", kadastra Nr. 6472 004 0168, Lažas pagasts, ir pašvaldībai piekritīgs, saskaņā ar 2009. gada 29. decembra Aizputes novada domes lēmumu Nr. 414 (protokols Nr. 14; 16&) "Par pašvaldībai piekrietošām zemes vienībām", ar kopējo platību 175,7274 ha, sastāv no 36 zemes vienībām.

Zemes vienībai ar kadastra apzīmējumu 6472 008 0060 10,00 ha platībā kadastra informācijas sistēmā norādīta sekojoša eksplikācija: 5,70 ha lauksaimniecībā izmantojamā zeme; 3,00 ha krūmāji; 1,00 ha purvi; 0,30 zeme zem ceļiem.

Zemes vienības daļa 3,20 ha platībā, 2024. gada 17. maijā publicēta tīmekļvietnē [www.dkn.lv](http://www.dkn.lv), Iznomājamie zemesgabali ar pieteikšanās termiņu līdz 2024. gada 31. maijam. Saņemts viens pieteikums, kurā izteikta vēlme nomāt zemes vienību lauksaimniecības vajadzībām.

Iesniedzējam nav nekustamā īpašuma nodokļa un nomas maksas parādi.

2018. gada 19. jūnija Ministru kabineta noteikumu Nr. 350 "Publiskas personas zemes nomas un apbūves tiesības noteikumi" 29.8. punkts nosaka, ka iznomātājs var nerīkot nomas tiesību izsoli, ja tiek iznomāts neapbūvēts zemesgabals līdz 10 ha lauku teritorijā, kas tiek izmantots lauksaimniecībā, mežsaimniecībā vai ūdenssaimniecībā, uz termiņu ne ilgāk par sešiem gadiem, ja šo noteikumu 33.6. apakšpunktā noteiktajā termiņā pieteicies tikai viens pretendents.

Minēto noteikumu 30.4. punkts nosaka: "Šo noteikumu [...] 29.8. apakšpunktā minētajā gadījumā nomas maksu nosaka atbilstoši Ministru kabineta, pašvaldības domes, citas atsavinātas publiskas personas vai kapitālsabiedrības kapitāla daļu turētāja apstiprinātam nomas pakalpojumu maksas cenrādim, kas noteikts, ņemot vērā neatkarīga vērtētāja noteikto tirgus nomas maksu vai neatkarīgā vērtētāja noteiktajai tirgus nomas maksai (bet tā nedrīkst būt mazāka par šo noteikumu 5. punktā minēto).[...]"

Pamatojoties uz Pašvaldību likuma 10. panta pirmās daļas 21. punktu, 73. panta trešo un ceturto daļu, Ministru kabineta 2018. gada 19. jūnija noteikumu Nr. 350 "Publiskas personas zemes nomas un apbūves tiesības noteikumi" 28., 29.8., 30.4. un 33.6. punktu, Dienvidkurzemes novada domes 2022. gada 31. marta lēmumu Nr. 287 (prot. Nr. 5), Publiskas personas finanšu līdzekļu un mantas izšķērdēšanas novēršanas likuma 6<sup>1</sup> panta pirmo daļu,

**Dienvidkurzemes novada pašvaldības dome NOLEMJ:**



1. **Iznomāt** [..], personas kods [..], zemes vienības “Apriķu Krastiņi”, Lažas pagasts, kadastra apzīmējums 6472 008 0060, daļu 3,20 ha platībā, (atbilstoši grafiskajam pielikumam) lauksaimniecības vajadzībām, **nosakot**:
  - 1.1. zemes nomas līguma termiņu no līguma parakstīšanas dienas līdz 2029. gada 30. septembrim;
  - 1.2. zemes nomas maksu pēc apstiprinātā lauksaimniecības zemes nomas maksas cenrāža par 1 ha gadā – 108,00 EUR. Papildus nomas maksai nomnieks maksā pievienotās vērtības nodokli (PVN) atbilstoši normatīvajos aktos noteiktai likmei un likumos noteiktos nodokļus;
  - 1.3. ja normatīvajos aktos tiek grozīta nomas maksa vai nodokļi, tad pašvaldība veic aprēķinu, atbilstoši izmaiņām, negrozot noslēgto līgumu.
2. **Noteikt**, ka Nomniekam divu mēnešu laikā, no domes lēmuma saņemšanas dienas, jānoslēdz zemes nomas līgums. Ja nomnieks noteiktajā termiņā nenoslēdz līgumu, šis lēmums zaudē spēku.
3. Nekustamo īpašumu daļas Nekustamo īpašumu speciālists Lažas pagastā ir atbildīgs par zemes nomas līguma sagatavošanu un lēmuma izpildi.

Domes priekšsēdētāja vietnieks  
tautsaimniecības jautājumos (paraksts\*)

Aivars Galeckis

Lēmums nosūtāms:

1. [..]
2. Nekustamo īpašumu speciālistei Elzai Fišmeisterai

**Par zemes vienības "Apriķu Krastiņi", Lažas pagasts, daļas iznomāšanu  
lauksaimniecības vajadzībām**

"Apriķu Krastiņi", Lažas pagasts, Dienvidkurzemes novads,  
zemes vienība ar kadastra apzīmējumu 6472 008 0060  
kopplatība 10,00 ha

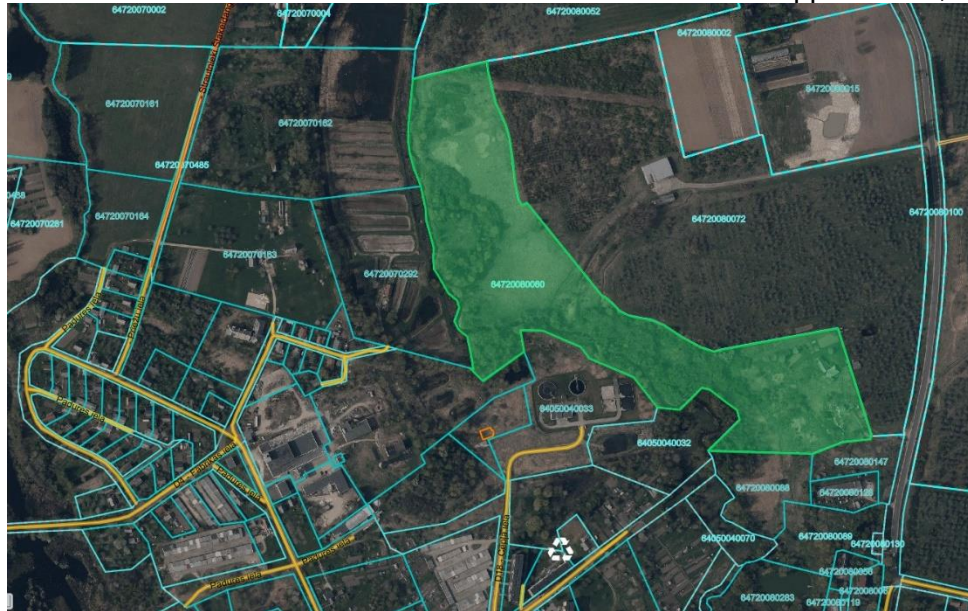

"Apriķu Krastiņi", Lažas pagasts, Dienvidkurzemes novads,



zemes vienība ar kadastra apzīmējumu 6472 008 0060  
kopplatība 10,00 ha, iznomātā platība 3,20 ha  
Sagatavoja: nekustamā īpašuma speciāliste Elza Fišmeistere

# LĒMUMS

2024. gada 27. jūnijā

Nr. 514

## Par zemes vienības "Kapšinieki", Kazdangas pagasts, daļas iznomāšanu lauksaimniecības vajadzībām

Izskatot [..], personas kods [..], deklarētā adrese [..] (turpmāk tekstā-iesniedzēja), iesniegumu (reģ. 2024. gada 8. maijā ar Nr. DKN/2024/4.9/5211-S), ar lūgumu iznomāt zemi īpašumā "Kapšinieki", Kazdangas pagastā, Dienvidkurzemes novada pašvaldības dome **KONSTATĒ:**

Nekustamais īpašums "Kapšinieki", Kazdangas pagastā, kadastra Nr. 6468 006 0016, 31,58 ha platībā, reģistrēts Kurzemes rajona tiesas Kazdangas pagasta zemesgrāmatas nodalījumā Nr.100000458352 uz Dienvidkurzemes novada pašvaldības vārda. Īpašums sastāv no vienas zemes vienības ar kadastra apzīmējumu 6468 006 0016 31,58 ha platībā (turpmāk – zemes vienība).

Kadastra informācijas sistēmā zemes norādīta sekojoša eksplikācija: 20,59 ha lauksaimniecībā izmantojamā zeme, 8,89 ha meži, 0,91 ha krūmāji, 0,10 ha zem ūdens, 0,31 ha ceļiem, 0,10 ha citas zemes.

Par zemes vienību ir noslēgti 4 spēkā esoši zemes nomas līgumi ar garāko termiņu līdz 2025. gada 31. decembrim. Brīva platība nomai ir 0,35 ha.

Zemes vienības daļa 0,35 ha platībā, 2024. gada 17. maijā publicēta tīmekļvietnē [www.dkn.lv](http://www.dkn.lv), Iznomājamie zemesgabali ar pieteikšanās termiņu līdz 2024. gada 31. maijam. Saņemts viens pieteikums, kurā izteikta vēlme nomāt zemes vienību lauksaimniecības vajadzībām.

Iesniedzējai nav nekustamā īpašuma nodokļa un nomas maksas parādi.

2018. gada 19. jūnija Ministru kabineta noteikumu Nr. 350 "Publiskas personas zemes nomas un apbūves tiesības noteikumi" 29.8. punkts nosaka, ka iznomātājs var nerīkot nomas tiesību izsoli, ja tiek iznomāts neapbūvēts zemesgabals līdz 10 ha lauku teritorijā, kas tiek izmantots lauksaimniecībā, mežsaimniecībā vai ūdenssaimniecībā, uz termiņu ne ilgāk par sešiem gadiem, ja šo noteikumu 33.6. apakšpunktā noteiktajā termiņā pieteicies tikai viens pretendents.

Minēto noteikumu 30.4. punkts nosaka: "Šo noteikumu [...] 29.8. apakšpunktā minētajā gadījumā nomas maksu nosaka atbilstoši Ministru kabineta, pašvaldības domes, citas atsavinātas publiskas personas vai kapitālsabiedrības kapitāla daļu turētāja apstiprinātam nomas pakalpojumu maksas cenrādīm, kas noteikts, ņemot vērā neatkarīga vērtētāja noteikto tirgus nomas maksu vai neatkarīgā vērtētāja noteiktajai tirgus nomas maksai (bet tā nedrīkst būt mazāka par šo noteikumu 5. punktā minēto).[...]".

Pamatojoties uz Pašvaldību likuma 10. panta pirmās daļas 21. punktu, 73. panta trešo un ceturto daļu, Ministru kabineta 2018. gada 19. jūnija noteikumu Nr. 350 "Publiskas personas zemes nomas un apbūves tiesības noteikumi" 28., 29.8., 30.4. un 33.6. punktu, Dienvidkurzemes novada domes 2022. gada 31. marta lēmumu Nr. 287 (prot. Nr. 5), Publiskas personas finanšu līdzekļu un mantas izšķērdēšanas novēršanas likuma 6<sup>1</sup> panta pirmo daļu,

**Dienvidkurzemes novada pašvaldības dome NOLEMJ:**

1. **Iznomāt** [..], personas kods [..], zemes vienības “Kapšinieki”, Kazdangas pagasts, kadastra apzīmējums 6468 006 0016, daļu 0,35 ha platībā, (atbilstoši grafiskajam pielikumam) lauksaimniecības vajadzībām, **nosakot**:
  - 1.1. zemes nomas līguma termiņu no līguma parakstīšanas dienas līdz 2025. gada 31. decembrim;
  - 1.2. zemes nomas maksu pēc apstiprinātā lauksaimniecības zemes nomas maksas cenrāža par 1 ha gadā – 68,00 EUR. Papildus nomas maksai nomnieks maksā pievienotās vērtības nodokli (PVN) atbilstoši normatīvajos aktos noteiktai likmei un likumos noteiktos nodokļus;
  - 1.3. ja normatīvajos aktos tiek grozīta nomas maksa vai nodokļi, tad pašvaldība veic aprēķinu, atbilstoši izmaiņām, negrozot noslēgto līgumu.
2. **Noteikt**, ka Nomniekam divu mēnešu laikā, no domes lēmuma saņemšanas dienas, jānoslēdz zemes nomas līgums. Ja nomnieks noteiktajā termiņā nenaslēdz līgumu, šis lēmums zaudē spēku.
3. Nekustamo īpašumu daļas Nekustamo īpašumu speciālists Kazdangas pagastā ir atbildīgs par zemes nomas līguma sagatavošanu un lēmuma izpildi.

Domes priekšsēdētāja vietnieks  
tautsaimniecības jautājumos (paraksts\*)

Aivars Galeckis

Lēmums nosūtāms:

1. [..]
2. Nekustamo īpašumu speciālistei Elzai Fišmeisteri



**Par zemes vienības "Kapšinieki", Kazdangas pagasts, daļas iznomāšanu  
lauksaimniecības vajadzībām**

"Kapšinieki", Kazdangas pagasts, Dienvidkurzemes novads,  
zemes vienība ar kadastra apzīmējumu 6468 006 0016  
kopplatība 31,58 ha

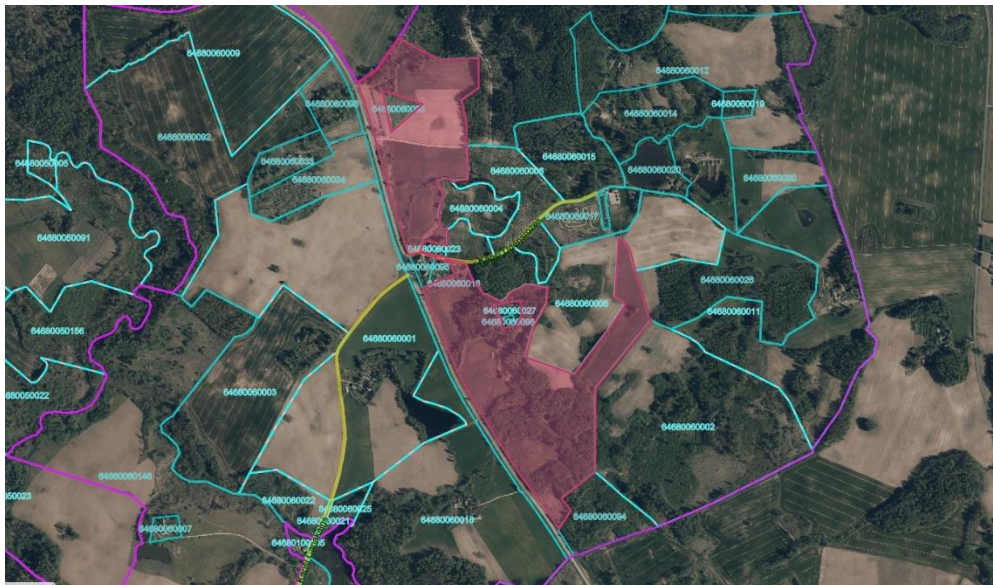

"Kapšinieki", Kazdangas pagasts, Dienvidkurzemes novads,



zemes vienība ar kadastra apzīmējumu 6468 006 0016  
kopplatība 31,58 ha, iznomātā platība 0,35 ha  
Sagatavoja: nekustamā īpašuma speciāliste Elza Fišmeistere

# LĒMUMS

2024. gada 27. jūnijā

Nr. 515

## Par zemes vienības "Muižnieki", Kazdangas pagasts, daļas iznomāšanu lauksaimniecības vajadzībām

Izskatot SIA "PR MONTAZA", reģ. Nr. 42103081243, juridiskā adrese "Pūņi", Kazdangas pagasts, Dienvidkurzemes novads (turpmāk tekstā-lesniedzējs), iesniegumu (reģ. 2024. gada 20. martā ar Nr. DKN/2024/4.10/3691-S) ar lūgumu noslēgt nomas līgumu par nekustamo īpašumu "Muižnieki" ar kadastra numuru 6468 011 0050, Dienvidkurzemes novada pašvaldības dome **KONSTATĒ:**

Nekustamais īpašums "Muižnieki", Kazdangas pagastā, kadastra Nr. 6468 011 0050, 3,90 ha platībā, ir pašvaldībai piekritoša zeme, saskaņā Aizputes novada domes 2009. gada 29. decembra lēmumu Nr. 414 (protokols Nr. 14, 16. &) "Par pašvaldībai piekrietošām zemes vienībām". Īpašums sastāv no vienas zemes vienības ar kadastra apzīmējumu 6468 011 0050, 3,90 ha platībā (turpmāk - zemes vienība).

Zemes vienībai kadastra informācijas sistēmā norādīta sekojoša eksplikācija: 3,5 ha lauksaimniecībā izmantojamā zeme; 0,20 ha zeme zem ūdens; 0,20 ha citas zemes. Zemes vienība nav iznomāta.

Zemes vienība ~3,00 ha platībā, 2024. gada 17. maijā publicēta tīmekļvietnē [www.dkn.lv](http://www.dkn.lv), Iznomājami zemesgabali ar pieteikšanās termiņu līdz 2024. gada 31. maijam. Saņemts viens pieteikums, kurā izteikta vēlme nomāt zemes vienību lauksaimniecības vajadzībām. Brīvā nomas platība precizēta uz 3,20 ha.

Iesniedzējam nav nekustamā īpašuma nodokļa un nomas maksas parādi.

2018. gada 19. jūnija Ministru kabineta noteikumu Nr. 350 "Publiskas personas zemes nomas un apbūves tiesības noteikumi" 29.8. punkts nosaka, ka iznomātājs var nerīkot nomas tiesību izsoli, ja tiek iznomāts neapbūvēts zemesgabals līdz 10 ha lauku teritorijā, kas tiek izmantots lauksaimniecībā, mežsaimniecībā vai ūdenssaimniecībā, uz termiņu ne ilgāk par sešiem gadiem, ja šo noteikumu 33.6. apakšpunktā noteiktajā termiņā pieteicies tikai viens pretendents.

Minēto noteikumu 30.4. punkts nosaka: "Šo noteikumu [...] 29.8. apakšpunktā minētajā gadījumā nomas maksu nosaka atbilstoši Ministru kabineta, pašvaldības domes, citas atsavinātas publiskas personas vai kapitālsabiedrības kapitāla daļu turētāja apstiprinātam nomas pakalpojumu maksas cenrādim, kas noteikts, ņemot vērā neatkarīga vērtētāja noteikto tirgus nomas maksu vai neatkarīgā vērtētāja noteiktajai tirgus nomas maksai (bet tā nedrīkst būt mazāka par šo noteikumu 5. punktā minēto).[...]".

Pamatojoties uz Pašvaldību likuma 10. panta pirmās daļas 21. punktu, 73. panta trešo un ceturto daļu, Ministru kabineta 2018. gada 19. jūnija noteikumu Nr. 350 "Publiskas personas zemes nomas un apbūves tiesības noteikumi" 28., 29.8., 30.4. un 33.6. punktu, Dienvidkurzemes novada domes 2022. gada 31. marta lēmumu Nr. 287 (prot. Nr. 5), Publiskas personas finanšu līdzekļu un mantas izšķērdēšanas novēršanas likuma 6<sup>1</sup> panta pirmo daļu,

**Dienvidkurzemes novada pašvaldības dome NOLEMJ:**



1. **Iznomāt** SIA "PR MONTAZA", reģ. Nr. 42103081243, zemes vienības "Muižnieki", Kazdangas pagasts, kadastra apzīmējums 6468 011 0050, daļu 3,20 ha platībā, (atbilstoši grafiskajam pielikumam) lauksaimniecības vajadzībām, **nosakot**:
  - 1.1. zemes nomas līguma termiņu no līguma parakstīšanas dienas līdz 2028. gada 30. septembrim;
  - 1.2. zemes nomas maksu pēc apstiprinātā lauksaimniecības zemes nomas maksas cenrāža par 1 ha gadā – 98,00 EUR. Papildus nomas maksai nomnieks maksā pievienotās vērtības nodokli (PVN) atbilstoši normatīvajos aktos noteiktai likmei un likumos noteiktos nodokļus;
  - 1.3. ja normatīvajos aktos tiek grozīta nomas maksa vai nodokļi, tad pašvaldība veic aprēķinu, atbilstoši izmaiņām, negrozot noslēgto līgumu.
2. **Noteikt**, ka Nomniekam divu mēnešu laikā, no domes lēmuma saņemšanas dienas, jānoslēdz zemes nomas līgums. Ja nomnieks noteiktajā termiņā nenoslēdz līgumu, šis lēmums zaudē spēku.
3. Nekustamo īpašumu daļas Nekustamo īpašumu speciālists Kazdangas pagastā ir atbildīgs par zemes nomas līguma sagatavošanu un lēmuma izpildi.

Domes priekšsēdētāja vietnieks  
tautsaimniecības jautājumos (paraksts\*)

Aivars Galeckis

Lēmums nosūtāms:

1. SIA "PR MONTAZA"
2. Nekustamo īpašumu speciālistei Elzai Fišmeisteri

Pielikums Nr. 1  
Dienvidkurzemes novada pašvaldības domes  
27.06.2024. sēdes lēmumam Nr. 515

**Par zemes vienības "Muižnieki", Kazdangas pagasts, daļas iznomāšanu  
lauksaimniecības vajadzībām**

"Muižnieki", Kazdangas pagasts, Dienvidkurzemes novads,  
zemes vienība ar kadastra apzīmējumu 6468 011 0050  
kopplatība 3,90 ha



"Muižnieki", Kazdangas pagasts, Dienvidkurzemes novads,  
zemes vienība ar kadastra apzīmējumu 6468 011 0050  
kopplatība 3,90 ha, iznomātā platība 3,20 ha



Sagatavoja: nekustamā īpašuma speciāliste Elza Fišmeistere

# LĒMUMS

2024. gada 27. jūnijā

Nr. 516

## Par grozījumiem 2019.gada 18.jūnija zemes nomas līgumā Nr. 2.3.4/19/806

Izskatot [..], personas kods [..] (turpmāk – iesniedzējs), iesniegumu (reģ. Nr. DKN/2024/4.9/4853-S) ar lūgumu pagarināt zemes nomas līgumu Nr. 2.3.4/19/806 par zemes vienības “Kupeļi”, Bunkas pagastā, daļu, lauksaimniecības vajadzībām, Dienvidkurzemes novada pašvaldības dome **KONSTATĒ:**

Zemes vienība “Kupeļi”, Bunkas pagasts, Dienvidkurzemes novads, kadastra apzīmējums 6446 001 0243, ir pašvaldībai piekritīga, atbilstoši Zemes pārvaldības likuma 17.panta 6.daļai.

Kadastra informācijas sistēmā zemes vienībai ar kadastra apzīmējumu 6446 001 0243, norādīta sekojoša eksplikācija: 1.80 ha lauksaimniecībā izmantojamā zeme, 0,4 ha mežs.

Zemes vienība nav kadastrāli uzmērīta un ierakstīta zemesgrāmatā.

Ar iesniedzēju 2019. gada 18.jūnijā noslēgts zemes nomas līgums Nr. 2.3.4/19/806 par zemes vienības “Kupeļi” ar kadastra apzīmējums 6446 001 0243, daļas 1,80 ha platībā, nomu. Nomas līgums beigsies 2024. gada 30.jūnijā.

Zemes vienība ir lauksaimnieciski apstrādāta – iesēti ziemāji.

Nekustamā īpašuma nodokļa un nomas maksas parādu personai nav.

19.06.2018. Ministru kabineta noteikumu Nr.350 “Publiskas personas zemes nomas un apbūves tiesības noteikumi” 53. punkts nosaka, ka iznomātājs, izvērtējot lietderības apsvērumus, var pieņemt lēmumu pagarināt nomas līguma termiņu (nerīkojot izsoli), kopējais termiņš nedrīkst pārsniegt Publiskas personas finanšu līdzekļu un mantas izšķērdēšanas novēršanas likumā noteikto nomas līguma termiņu, bet 29.8. punkts nosaka, ka neapbūvētu zemesgabalu līdz 10 ha lauku teritorijā, kas tiek izmantots lauksaimniecībā, var iznomāt uz termiņu ne ilgāk par sešiem gadiem.

Nemot vērā, ka nomnieks labticīgi lietojis iznomāto platību, kā arī zemes vienībā iesēti ziemāji, lietderīgāk pagarināt nomas līgumu esošajam nomniekam uz termiņu līdz 2025.gada 30.septembrim.

Pamatojoties uz minēto un Pašvaldību likuma 10.panta pirmās daļas 21.punktu, 73.panta trešo un ceturto daļu, 2018.gada 19.jūnija Ministru kabineta noteikumu Nr.350 “Publiskas personas zemes nomas un apbūves tiesības noteikumi” 53., 56. un 137.punktu, Dienvidkurzemes novada pašvaldības 31.03.2022. lēmumu Nr.287 (prot. Nr.5),

### **Dienvidkurzemes novada pašvaldības dome NOLEMJ:**

1. **Izdarīt** 2019.gada 18.jūnijā noslēgtā zemes nomas līgumā Nr. 2.3.4/19/806, kas noslēgts ar [..], personas kods [..], šādus **grozījumus:**

1.1. Visā līguma tekstā aizstāt vārdus “Priekules novada pašvaldība” (un attiecīgos rekvizītus) ar vārdiem “Dienvidkurzemes novada pašvaldība” (norādot attiecīgos rekvizītus).

1.2. Izteikt Līguma 1.1. apakšpunktu jaunā redakcijā:

“1.1. Iznomātājs nodod un Nomnieks pieņem lietošanā zemesgabala, kas atrodas Bunkas pagastā, Dienvidkurzemes novadā “Kupeļi”, kadastra apz.

6446 001 0243, daļu 1.80 ha platībā, tā izmantošanas mērķis – lauksaimniecībā izmantojamā zeme”.

- 1.3. Izteikt Līguma 2.1. apakšpunktu jaunā redakcijā:  
“2.1. Līgums stājas spēkā ar 2019. gada 18. jūniju un ir spēkā līdz 2025. gada 30. septembrim”.
- 1.4. Izteikt Līguma 2.2. apakšpunktu jaunā redakcijā:  
“2.2. Līgums tiek noslēgts bez tiesībām to pagarināt.”
- 1.5. Izteikt Līguma 3.1. punktu jaunā redakcijā:  
“3.1. Nomnieks maksā Iznomātājam zemes nomas maksu pēc apstiprinātā lauksaimniecības zemes nomas maksas cenrāža par 1 ha gadā- 117,00 EUR;  
Papildus nomas maksai nomnieks maksā pievienotās vērtības nodokli (PVN) atbilstoši normatīvajos aktos noteiktai likmei un likumos noteiktos nodokļus.”
- 1.6. **Noteikt**, ka līguma 1.1., 2.1. un 2.2. apakšpunktu grozījumi stājas spēkā ar vienošanās parakstīšanas brīdi, bet 3.1. apakšpunkta grozījumi, ar 2024. gada 1. janvāri.
2. Ja normatīvajos aktos tiek grozīta nomas maksa vai nodokļi, tad pašvaldība veic aprēķinu, atbilstoši izmaiņām, negrozot noslēgto līgumu.
3. **Noteikt**, ka Nomniekam divu mēnešu laikā, no domes lēmuma saņemšanas dienas, jānoslēdz vienošanās par grozījumiem zemes nomas līgumā. Ja nomnieks noteiktajā termiņā nenošlēdz vienošanos, šis lēmums zaudē spēku.
4. Nekustamo īpašumu daļas Nekustamo īpašumu speciālists Bunkas pagastā ir atbildīgs par vienošanās sagatavošanu un lēmuma izpildi.

Domes priekšsēdētāja vietnieks  
tautsaimniecības jautājumos (paraksts\*)

Aivars Galeckis

Lēmums nosūtāms:

1. [..]
2. Nekustamo īpašumu speciālistei Ilzei Lācītei



Pielikums  
Dienvidkurzemes novada pašvaldības domes  
27.06.2024. sēdes lēmumam Nr. 516

**“Par grozījumiem 2019. gada 18.jūnija zemes nomas līgumā Nr. 2.3.4/19/806”**

Zemes vienības kadastra apzīmējums 6446 001 0243  
Zemes vienības kopējā 2,20 ha  
Zemes vienības iznomājamā platība 1.80 ha



Sagatavoja Nekustamā īpašuma speciāliste I.Lācīte

\*izmantoti VZD KR dati

# LĒMUMS

2024. gada 27. jūnijā

Nr. 517

## Par zemes vienības daļas nodošanu īpašumā bez atlīdzības dzīvoklim "Spīdolas"- 3, Bunka, Bunkas pagasts

Izskatot [..], personas kods [..], iesniegumu (reģ. 15.05.2024. ar Nr. DKN/2024/4.9/5381-S) ar lūgumu piešķirt zemes domājamās daļas bezatlīdzībā no nekustamā īpašuma "Spīdolas", Bunka, Bunkas pag., dzīvoklim Nr.3, Dienvidkurzemes novada pašvaldības dome **KONSTATĒ:**

Nekustamais īpašums "Spīdolas", Bunka, Bunkas pag., kadastra Nr.6446 005 0237, reģistrēts Kurzemes rajona tiesas Bunkas pagasta zemesgrāmatas nodalījumā Nr.100000531610 uz Dienvidkurzemes novada pašvaldības vārda (turpmāk – īpašums).

Īpašums sastāv no zemes vienības ar kadastra apzīmējumu 6446 005 0237 0,3353 ha platībā. Uz zemes vienības atrodas 12 dzīvokļu dzīvojamā ēka ar kadastra apzīmējumu 6446 005 0237 001.

Saskaņā ar 2. Liepājas valsts notariāta kantorī 13.07.1993. apliecinātu Vienošanos ar reģistra Nr.2-3007, iesniedzējs ieguva īpašumā par pajām dzīvokli Nr.3, Lielā iela 10, Bunka, Bunkas pag., kas sastāv no ideālās 1/12 domājamās daļas no dzīvojamās mājas .

Pamatojoties uz 27.01.2011. Priekules novada domes lēmumu Nr.2, 36.§ "Par adreses maiņu Lielai ielai 10, Bunkas pag., Priekules nov.", zemes vienībai ar kadastra apzīmējumu 6446 005 0237 un ēkai mainīta adrese no Lielā iela 10, Bunka, Bunkas pagasts uz "Spīdolas", Bunka, Bunkas pagasts.

Pamatojoties uz 30.03.2023. Dienvidkurzemes novada pašvaldības lēmumu Nr. 240 "Par dzīvojamās mājas "Spīdolas", Bunkā, Bunkas pagastā, dzīvokļa īpašumā ietilpstošā kopīpašuma domājamās daļas noteikšanu" dzīvojamās mājas "Spīdolas", Bunka, Bunkas pag., dzīvoklim Nr.3 noteikta 539/6298 kopīpašuma domājamā daļa no dzīvojamās mājas un zemes vienības.

Saskaņā ar likuma "Par valsts un pašvaldību dzīvojamo māju privatizāciju" 75.panta pirmo daļu, "ja dzīvojamā mājā esošie dzīvokļi privatizēti saskaņā ar likumu "Par kooperatīvo dzīvokļu privatizāciju" un likumu "Par lauksaimniecības uzņēmumu un zvejnieku kolhozu privatizāciju", privatizācijas komisija nosaka katra dzīvokļa īpašnieka kopīpašuma domājamo daļu un nodod privatizācijai vai nomā uz 99 gadiem zemes gabalu, uz kura dzīvojamā māja uzcelta", un 75.panta ceturto daļu, „ja šā panta pirmajā un otrajā daļā minēto dzīvokļu īpašniekiem valsts vai pašvaldības zemes gabalus, kas atrodas lauku apvidos, nodod īpašumā bez atlīdzības, slēdzot vienošanos par zemes nodošanu īpašumā bez atlīdzības”.

Pamatojoties uz Pašvaldību likuma 10.panta pirmās daļas 21.punktu, likuma „Par valsts un pašvaldību dzīvojamo māju privatizāciju" 75.panta pirmo daļu un ceturto daļu,

### **Dienvidkurzemes novada pašvaldības dome NOLEMJ:**

1. **Nodot** [..], personas kods [..], īpašumā bez atlīdzības dzīvojamās mājas "Spīdolas", Bunka, Bunkas pagasts, dzīvoklim **Nr.3**, telpu grupas kadastra apzīmējums 6446 005 0237 001 003, piekrītošās 539/6298 domājamās daļas

no ēkai piesaistītās zemes vienības ar kadastra apzīmējumu 6446 005 0237, ar kopējo platību 0,3353 ha.

2. **Noslēgt** vienošanos par zemes domājamās daļas nodošanu īpašumā bez atlīdzības [..].
3. Nekustamo īpašumu daļas Nekustamo īpašumu speciāliste Ilze Lācīte atbild par lēmuma 2. punkta izpildi.

Domes priekšsēdētāja vietnieks  
tautsaimniecības jautājumos (paraksts\*)

Aivars Galeckis

Lēmums nosūtāms:

1. [..]
2. Finanšu un grāmatvedības daļai: Dainim Zvirbulim
3. Nekustamo īpašumu speciālistei Ilzei Lācītei



# LĒMUMS

2024. gada 27. jūnijā

Nr. 518

## Par Dienvidkurzemes novada pašvaldības domes 30.11.2023. lēmuma Nr.1031 “Par nekustamā īpašuma "Līvāni", Bunkas pagasts, nodošanu atsavināšanai pirmpirkuma tiesīgajai personai” atcelšanu

Ar Dienvidkurzemes novada pašvaldības domes 30.11.2023. lēmumu Nr.1031 “Par nekustamā īpašuma "Līvāni", Bunkas pagasts, nodošanu atsavināšanai pirmpirkuma tiesīgajai personai” tika nolemts:

1. **Nodot** atsavināšanai pirmpirkuma tiesīgai personai [...], personas kods 200162-11901, nekustamo īpašumu “Līvāni”, Bunkas pagasts, kadastra Nr. 6446 003 0022, sastāvošu no divām zemes vienībām ar kadastra apzīmējumiem 6446 003 0080, 1.98 ha platībā un 6446 003 0129, 1.3 ha platībā.
2. **Noteikt** atsavināšanas veidu - pārdošana par brīvu cenu, kas vienāda ar nosacīto cenu.
3. **Uzdot** Dienvidkurzemes novada pašvaldības Īpašuma atsavināšanas un izsoļu komisijai apstiprināt nosacīto cenu.

Atbilstoši SIA “Interbaltija” 2024.gada 8.janvārī sagatavotajam atzinumam par nekustamā īpašuma “Līvāni”, Bunkas pagasts, kadastra numurs 6446 003 0022, 15.02.2024. pašvaldības īpašumu atsavināšanas un izsoļu komisija, apstiprināja īpašuma nosacīto cenu **EUR 14 900** (četrpadsmit tūkstoši deviņi simti *euro*).

23.02.2024. [...] tika nosūtīts atsavināšanas paziņojums Nr. DKN/2024/4.9/902-N ar lūgumu līdz 20.04.2024 Dienvidkurzemes novada pašvaldībai iesniegt rakstisku apliecinājumu - iesniegumu par pirmpirkuma tiesību izmantošanu.

Ar 21.03.2024. iesniegumu, reģ. Nr. DKN/2024/4.9/3767-S, [...] atsakās no nekustamā īpašuma “Līvāni”, Bunkas pagasts, atsavināšanas, bet vēlas nekustamo īpašumu turpināt nomāt.

Pamatojoties uz minēto un Pašvaldību likuma 10. panta pirmās daļas 16. punktu, Publiskas personas mantas atsavināšanas likuma 37.panta septīto daļu,

### **Dienvidkurzemes novada pašvaldības dome NOLEMJ:**

1. **Atcelt** Dienvidkurzemes novada pašvaldības 30.11.2023. lēmumu Nr.1031 “Par nekustamā īpašuma "Līvāni", Bunkas pagasts, nodošanu atsavināšanai pirmpirkuma tiesīgajai personai”, [...], personas kods [...].
2. Nekustamā īpašuma daļas nekustamā īpašuma speciāliste Modrīte Vīksniņa atbild par lēmuma izpildi.

Domes priekšsēdētāja vietnieks  
tautsaimniecības jautājumos (paraksts\*)

Aivars Galeckis

Lēmums nosūtāms:

1. [...]
2. Finanšu un grāmatvedības daļai Dainim Zvirbulim
3. Nekustamo īpašumu atsavinātājai Modrītei Vīksniņai
4. Nekustamo īpašumu speciālistei Ilzei Lācītei

# LĒMUMS

2024. gada 27. jūnijā

Nr. 519

## Par nekustamā īpašuma “Priedes”, Aizputes pagasts, nodošanu atsavināšanai pirmpirkuma tiesīgajai personai

Izskatot [..], personas kods [..] (turpmāk – Iesniedzējs), 01.06.2023. iesniegumu (reģ. Nr. DKN/2023/4.9/2349-S) ar lūgumu atļaut izpirkt zemi, uz kura atrodas viņam piederošs būvju īpašums “Priedes”, Aizputes pagasts, Dienvidkurzemes novada pašvaldības dome **KONSTATĒ:**

Nekustamais īpašums “Priedes”, Aizputes pagastā, kadastra numurs 6442 005 0108, reģistrēts Aizputes pagasta zemesgrāmatas nodaļumā Nr. 100000498735 uz Dienvidkurzemes novada pašvaldības vārda.

Īpašums sastāv no zemes vienības ar kadastra apzīmējumu 6442 005 0346 - 2,36 ha platībā.

Zemes vienība neatrodas kultūras pieminekļa teritorijā un neatrodas dabas lieguma teritorijā. Par zemes vienību nav noslēgts medību tiesību līgums.

Uz zemes vienības atrodas Iesniedzējam piederošs būvju īpašums “Priedes”, Aizputes pagastā, kadastra Nr. 6442 505 0003, reģistrēts Aizputes pagasta zemesgrāmatas nodaļumā Nr. 100000528541.

Saskaņā ar Publiskas personas mantas atsavināšanas likuma 4.panta ceturtās daļas 3.punktu, Iesniedzēja ir tiesīga iesniegt atsavināšanas pieteikumu un attiecībā uz augstāk minēto nekustamo īpašumu viņai ir pirmpirkuma tiesības pēc norādītā likuma.

Pamatojoties uz minēto un Publiskas personas mantas atsavināšanas likuma 4.panta ceturtās daļas 3.punktu, 37.panta pirmās daļas 4.punktu, 41.panta pirmo daļu, Pašvaldību likuma 10.panta pirmās daļas 16.punktu un 73.panta trešo un ceturto daļu.

### **Dienvidkurzemes novada pašvaldības dome NOLEMJ:**

1. **Nodot** atsavināšanai pirmpirkuma tiesīgajai personai [..], personas kods [..], nekustamo īpašumu “Priedes”, Aizputes pagastā, kadastra numurs 6442 005 0108, sastāvošu no zemes vienības ar kadastra apzīmējumu 6442 005 0346 – 2,36 ha platībā.
2. **Noteikt** atsavināšanas veidu - pārdošana par brīvu cenu, kas vienāda ar nosacīto cenu.
3. **Uzdot** Dienvidkurzemes novada pašvaldības Īpašuma atsavināšanas un izsoļu komisijai apstiprināt nosacīto cenu, atbilstoši normatīvajos aktos noteiktajai kārtībai.
4. Nekustamo īpašumu daļas Nekustamo īpašumu speciāliste Modrīte Vīksniņa atbild par lēmuma izpildi.

Domes priekšsēdētāja vietnieks  
tautsaimniecības jautājumos (paraksts\*)

Aivars Galeckis

Lēmums nosūtāms:

1. [..]
2. Finanšu un grāmatvedības daļai Dainim Zvirbulim
3. Nekustamo īpašumu atsavinātājai Modrītei Vīksniņai

# LĒMUMS

2024. gada 27. jūnijā

Nr. 521

## Par nekustamā īpašuma - starpgabala "Mārītes", Virgas pagasts, nodošanu atsavināšanai

Nekustamais īpašums "Mārītes", kadastra Nr. 6498 004 0193 reģistrēts Virgas pagasta zemesgrāmatas nodalījumā Nr. 100000798677 uz Dienvidkurzemes novada pašvaldības vārda.

Īpašums "Mārītes" sastāv no vienas zemes vienības ar kadastra apzīmējumu 6498 004 0193, 0,4091 ha platībā. Kadastra informācijas sistēmā zemes vienībai norādīta sekojoša eksplikācija: 0,4091 ha lauksaimniecībā izmantojamā zeme.

Zemes vienībai ar kadastra apzīmējumu 6498 004 0193 noteikts starpgabala statuss ar Dienvidkurzemes novada pašvaldības 29.02.2024. lēmumu Nr.163, par ko izdarīta atzīme Valsts zemes dienesta Kadastra reģistrā.

Saskaņā ar Priekules novada teritorijas plānojumu 2015.-2026. zemes vienība atrodas Purmsātu ciema savrupmāju apbūves teritorijā. Zemes vienība neatrodas aizsargājamā dabas vai kultūrvēsturisko pieminekļu teritorijā.

Sertificēts nekustamā īpašuma vērtētājs SIA „Interbaltija” sniedzis 2024.gada 26.aprīļa atzinumu par nekustamā īpašuma tirgus vērtību **EUR 2600** (divi tūkstoši seši simti eiro).

Saskaņā ar Publiskas personas mantas atsavināšanas likuma 44. panta astoto daļu, uz zemes starpgabala pirkšanu var pretendēt blakus zemesgabalam esošie zemes īpašnieki, kuru īpašumiem ir vismaz viena kopēja robeža ar starpgabalu.

Nekustamais īpašums "Mārītes", kadastra Nr. 6498 004 0193, Virgas pagasts, robežojas ar četrām zemes vienībām:

- Nekustamā īpašuma "Kamenes", Virgas pagasts, kadastra Nr. 6498 004 0041, zemes vienību ar kadastra apzīmējumu 6498 004 0058 - īpašums reģistrēts zemesgrāmatā uz fiziskas personas vārda;
- Nekustamā īpašuma Dārza iela 10, Virgas pagasts, kadastra Nr. 6498 004 0200, zemes vienību ar kadastra apzīmējumu 6498 004 0200 - īpašums reģistrēts zemesgrāmatā uz fiziskas personas vārda;
- Nekustamā īpašuma Dārza iela 8, Virgas pagasts, kadastra Nr. 6498 004 0136, zemes vienību ar kadastra apzīmējumu 6498 004 0136 - īpašums reģistrēts zemesgrāmatā uz Dienvidkurzemes novada pašvaldības vārda;
- Nekustamā īpašuma "Smiltnieki", Virgas pagasts, kadastra Nr. 6498 004 0199, zemes vienību ar kadastra apzīmējumu 6498 004 0199 - īpašums reģistrēts zemesgrāmatā uz fiziskas personas vārda;

Publiskas personas mantas atsavināšanas likuma 14.panta otrā daļa nosaka, ka šā likuma 4.panta ceturtajā daļā minētās mantas atsavināšana izsludināma šajā likumā noteiktajā kārtībā (11.pants), uzaicinot attiecīgās personas mēneša laikā iesniegt pieteikumu par nekustamā īpašuma pirkšanu. Ja norādītajā termiņā no minētajām personām ir saņemts viens pieteikums, izsoli nerīko un ar šo personu slēdz pirkuma līgumu par nosacīto cenu. Savukārt minētā likuma 14.panta trešā daļa nosaka, ja pieteikumu par nekustamā īpašuma pirkšanu noteiktajā termiņā iesniegušas vairākas šā

likuma 4.panta ceturtajā daļā minētās personas, tiek rīkota izsole starp šīm personām šajā likumā noteiktajā kārtībā.

Pamatojoties uz iepriekš minēto un Pašvaldību likuma 10.panta pirmās daļas 16.punktu, 73.panta ceturto daļu, Valsts un pašvaldību īpašuma privatizācijas un privatizācijas sertifikātu izmantošanas pabeigšanas likuma 22.panta pirmo daļu, Publiskas personas finanšu līdzekļu un mantas izšķērdēšanas novēršanas likuma 3.panta 2.punktu, Publiskas personas mantas atsavināšanas likuma 3.panta pirmās daļas 1.punktu un otro daļu, 4.panta pirmo daļu, 5.panta pirmo,

**Dienvidkurzemes novada pašvaldības dome NOLEMJ:**

1. **Nodot** atsavināšanai nekustamo īpašumu starpgabalu – “Mārītes”, Virgas pagasts, kadastra Nr. 6498 004 0193, sastāvošu no zemes vienības ar kadastra apzīmējumu 6498 004 0193, 0,4091 ha platībā.
2. **Apstiprināt** atsavināmā nekustamā īpašuma “Mārītes”, Virgas pagasts, kadastra Nr. 6498 004 0193, nosacīto cenu **EUR 2600** (divi tūkstoši seši simti eiro).
3. Nekustamo īpašumu daļas Nekustamo īpašumu speciāliste Modrīte Vīksniņa atbild par lēmuma izpildi.

Domes priekšsēdētāja vietnieks  
tautsaimniecības jautājumos (paraksts\*)

Aivars Galeckis

Lēmums nosūtāms:

1. Finanšu un grāmatvedības daļai Dainim Zvirbulim
2. Nekustamo īpašumu atsavināšanas speciālistei Modrītei Vīksniņai
3. Nekustamo īpašumu speciālistei Marinai Kokovihinai
4. Virgas pagasta pārvaldes vadītājai Daigai Eglei

Pielikums  
Dienvidkurzemes novada pašvaldības domes  
27.06.2024. sēdes lēmumam Nr.521

**“Par nekustamā īpašuma - starpgabala “Mārītes”, Virgas pagasts, nodošanu  
atsavināšanai”**

“Mārītes” Virgas pagasts, Dienvidkurzemes novads  
Kadastra apzīmējums 6498 004 0193  
Platība 0.4091 ha

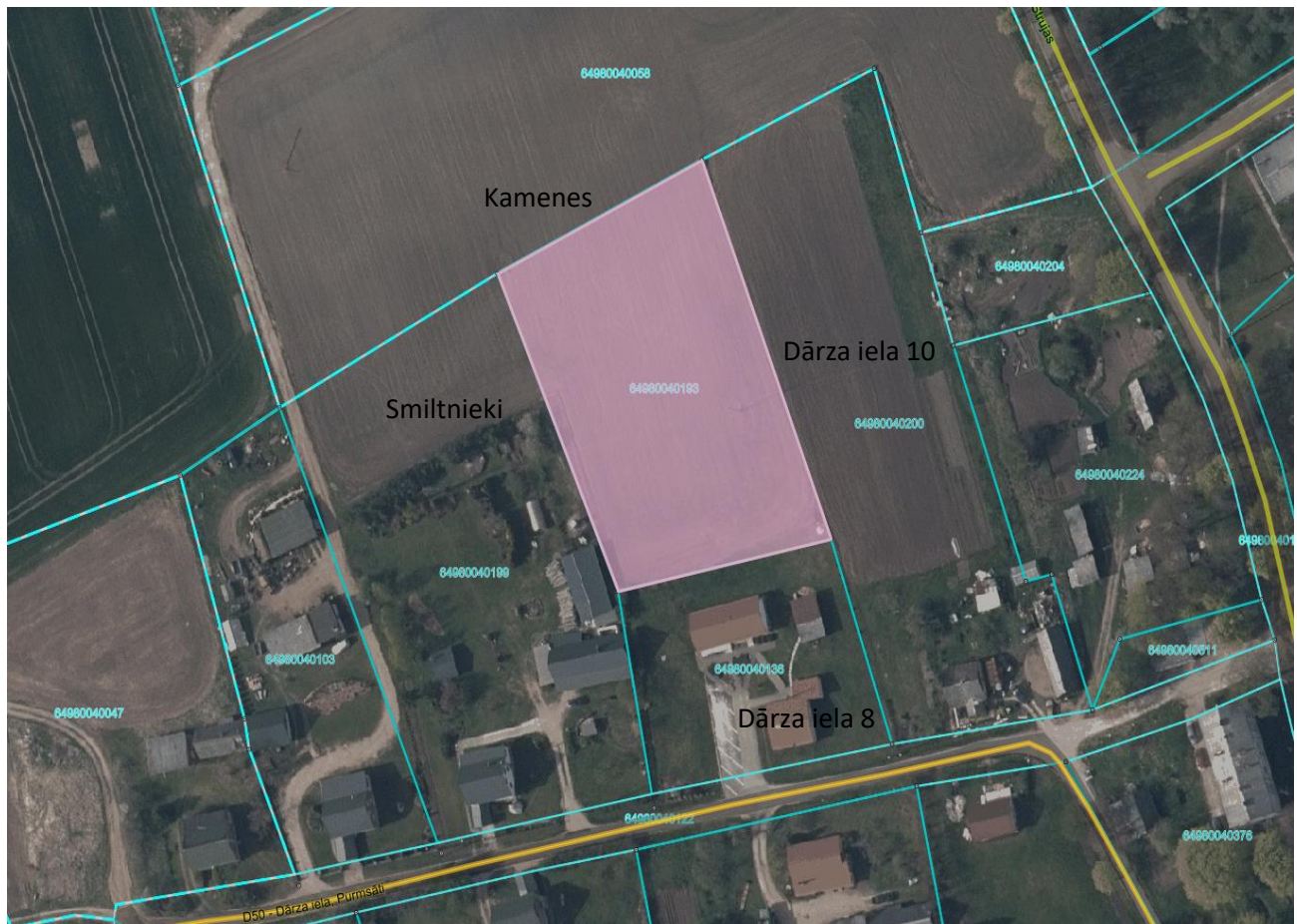

Sagatavoja nekustamā īpašuma speciāliste Modrīte Vīksniņa

# LĒMUMS

2024. gada 27. jūnijā

Nr. 522

## Par nekustamā īpašuma Parka iela 22, Pāvilosta, nodošanu atsavināšanai pirmpirkuma tiesīgajai personai

Izskatot [..], personas kods [..] (turpmāk – iesniedzēja), 19.04.2024. iesniegumu (reģ. Nr. DKN/2024/4.9/4689-S) ar lūgumu atļaut izpirkt pašvaldībai piederošu īpašumu Parka iela 22, Pāvilosta, uz kura atrodas viņam piederoša būvju īpašuma Parka iela 22, Pāvilosta, 1/2 domājamā daļa, Dienvidkurzemes novada pašvaldības dome **KONSTATĒ:**

Nekustamais īpašums Parka iela 22, Pāvilosta, kadastra numurs 6413 002 0121, reģistrēts Pāvilstas pilsētas zemesgrāmatas nodaļumā Nr. 10000742796 uz Dienvidkurzemes novada pašvaldības vārda.

Īpašums sastāv no zemes vienības ar kadastra apzīmējumu 6413 002 0121, 1182 m<sup>2</sup> platībā.

Zemes vienība neatrodas kultūras pieminekļa teritorijā un neatrodas dabas lieguma teritorijā.

Uz zemes vienības atrodas iesniedzējam piederoša 1/2 domājamā daļa no būvju īpašuma Parka iela 22, Pāvilosta, kadastra Nr.6413 502 0001. Būvju īpašums reģistrēts Pāvilstas pilsētas zemesgrāmatas nodaļumā Nr. 10000623755.

Saskaņā ar Publiskas personas mantas atsavināšanas likuma 4.panta ceturtais daļas 4.punktu, iesniedzējs ir tiesīgs iesniegt atsavināšanas pieteikumu uz zemesgabala domājamo daļu, uz kura atrodas būvju īpašums, samērīgi savai būvju īpašuma daļai un attiecībā uz augstāk minēto nekustamo īpašumu viņam ir pirmpirkuma tiesības pēc norādītā likuma.

Pamatojoties uz minēto un Publiskas personas mantas atsavināšanas likuma 4.panta ceturtais daļas 4.punktu, 37.panta pirmās daļas 4.punktu, 41.panta pirmo daļu, Pašvaldību likuma 10.panta pirmās daļas 16.punktu un 73.panta trešo un ceturto daļu,

### **Dienvidkurzemes novada pašvaldības dome NOLEMJ:**

1. **Nodot** atsavināšanai pirmpirkuma tiesīgajai personai [..], personas kods [..], nekustamā īpašuma Parka iela 22, Pāvilosta, 1/2 domājamo daļu, kadastra numurs 6413 002 0121, sastāvošu no zemes vienības ar kadastra apzīmējumu 6413 002 0121, 1182 m<sup>2</sup> platībā.
2. **Noteikt** atsavināšanas veidu - pārdošana par brīvu cenu, kas vienāda ar nosacīto cenu.
3. **Uzdot** Dienvidkurzemes novada pašvaldības Īpašuma atsavināšanas un izsoļu komisijai apstiprināt nosacīto cenu, atbilstoši normatīvajos aktos noteiktajai kārtībai.
4. Nekustamo īpašumu daļas Nekustamo īpašumu speciāliste Modrīte Vīksniņa atbild par lēmuma izpildi.

Domes priekšsēdētāja vietnieks  
tautsaimniecības jautājumos (paraksts\*)

Aivars Galeckis

Lēmums nosūtāms:

- 1.[..]
2. Finanšu un grāmatvedības daļai Dainim Zvirbulim
3. Īpašuma atsavināšanas un izsoļu komisijai
4. Nekustamo īpašumu atsavinātājai Modrītei Vīksniņai



# LĒMUMS

2024. gada 27. jūnijā

Nr. 523

## Par nekustamā īpašuma Dīķu ielā 7, Vaiņodē, Vaiņodes pagastā pārvaldīšanas tiesību nodošanu

Izskatot [..], personas kods [..], 20.05.2024. iesniegumu (reģistrēts ar Nr. DKN/2024/4.9/5690-S) ar lūgumu nodot nekustamā īpašuma Dīķu ielā 7, Vaiņodē, Vaiņodes pag., Dienvidkurzemes nov., pārvaldīšanas tiesības, Dienvidkurzemes novada pašvaldības dome **KONSTATĒ:**

Nekustamais īpašums Dīķu ielā 7, Vaiņodē, Vaiņodes pagastā, Dienvidkurzemes novadā, kadastra Nr. 6492 006 4228, sastāv no 1-stāva viendzīvokļa dzīvojamās mājas un funkcionāli saistītā zemes gabala 0,128 ha platībā. Zemesgrāmatā īpašumtiesības nostiprinājusi [..]. Šobrīd nekustamā īpašuma apsaimniekotājs ir SIA "Priekules nami".

Saskaņā ar likuma „Par valsts un pašvaldību dzīvojamo māju privatizāciju” 51.<sup>2</sup> pantu, pašvaldības pienākums pārvaldīt dzīvojamo māju izbeidzas, ja dzīvojamā mājā ir privatizēti visi privatizācijas objekti. Mājas lieta, kā arī ieņēmumu un izdevumu pārskats, neizlietotie uzkrājumi (manta, finanšu līdzekļi, tajā skaitā nauda) nekustamā īpašuma īpašnieci tiek nodoti pēc dzīvojamās mājas nodošanas — pieņemšanas akta parakstīšanas.

Pēc SIA "Priekules nami" sniegtajām ziņām, nekustamā īpašuma Dīķu ielā 7, Vaiņodē, Vaiņodes pagastā īpašnieci uz 31.05.2024. nav komunālo maksājumu un pārvaldīšanas maksas parādu, kā arī nav izveidojies dzīvojamās mājas līdzekļu uzkrājums.

Pamatojoties uz minēto un Pašvaldību likuma 10.panta pirmās daļas 21.punktu un 73.panta ceturto daļu, likuma „Par valsts un pašvaldību dzīvojamo māju privatizāciju” 51.<sup>2</sup> pantu

### **Dienvidkurzemes novada pašvaldības dome NOLEMJ:**

1. Nodot nekustamā īpašuma Dīķu ielā 7, Vaiņodē, Vaiņodes pagastā, Dienvidkurzemes novadā, kadastra Nr. 6492 006 4228, pārvaldīšanas tiesības īpašnieci [..], personas kods [..], ar 2024.gada 1.jūliju.
2. Izveidot 1.punktā minētā nekustamā īpašuma nodošanas – pieņemšanas pārvaldīšanā komisiju šādā sastāvā:
  - domes priekšsēdētāja vietnieks tautsaimniecības jautājumos,
  - SIA "Priekules nami" galvenā grāmatvede,
  - SIA "Priekules nami" tehniskā direktore,
  - Nekustamā īpašuma īpašniece [..].
3. Ar 2024.gada 1.jūliju nekustamais īpašums Dīķu ielā 7, Vaiņodē, Vaiņodes pag., Dienvidkurzemes nov. tiek izslēgts no 01.04.2022. pilnvarojuma līguma Nr.DKN/2022/4.6/4, kas noslēgts starp Dienvidkurzemes novada pašvaldību un SIA "Priekules nami" par dzīvojamo māju apsaimniekošanu un pārvaldīšanu.
4. Nekustamo īpašumu daļas Mājokļu speciālists atbild par nodošanas – pieņemšanas akta sagatavošanu.

Domes priekšsēdētāja vietnieks  
tautsaimniecības jautājumos (paraksts\*)

Aivars Galeckis

Lēmums nosūtāms:

1. [..]
2. SIA "Priekules nami",
3. Mājokļu speciālistei Lindai Gundegai Rungovskai.

# LĒMUMS

2024. gada 27. jūnijā

Nr. 524

## Par nekustamā īpašuma Brīvības ielā 4, Vaiņodē, Vaiņodes pagastā pārvaldīšanas tiesību nodošanu

Izskatot [..], personas kods [..], 20.05.2024. iesniegumu (reģistrēts ar Nr. DKN/2024/4.9/5687-S) ar lūgumu nodot nekustamā īpašuma Brīvības ielā 4, Vaiņodē, Vaiņodes pag., Dienvidkurzemes nov., pārvaldīšanas tiesības, Dienvidkurzemes novada pašvaldības dome **KONSTATĒ:**

Nekustamais īpašums Brīvības ielā 4, Vaiņodē, Vaiņodes pagastā, Dienvidkurzemes novadā ar nosaukumu "Mētrāji", kadastra Nr. 6492 006 4262, sastāv no 1-stāva viendzīvokļa dzīvojamās mājas, divām palīgceltņēm un funkcionāli saistītā zemes gabala 0,08 ha platībā. Zemesgrāmatā īpašumtiesības nostiprinājusi [..]. Šobrīd nekustamā īpašuma apsaimniekotājs ir SIA "Priekules nami".

Saskaņā ar likuma „Par valsts un pašvaldību dzīvojamo māju privatizāciju” 51.<sup>2</sup> pantu, pašvaldības pienākums pārvaldīt dzīvojamo māju izbeidzas, ja dzīvojamā mājā ir privatizēti visi privatizācijas objekti. Mājas lieta, kā arī ieņēmumu un izdevumu pārskats, neizlietotie uzkrājumi (manta, finanšu līdzekļi, tajā skaitā nauda) nekustamā īpašuma īpašniecei tiek nodoti pēc dzīvojamās mājas nodošanas — pieņemšanas akta parakstīšanas.

Pēc SIA "Priekules nami" sniegtajām ziņām, nekustamā īpašuma Brīvības ielā 4, Vaiņodē, Vaiņodes pagastā īpašniecei uz 31.05.2024. nav komunālo maksājumu un pārvaldīšanas maksas parādu, kā arī nav izveidojies dzīvojamās mājas līdzekļu uzkrājums.

Pamatojoties uz minēto un Pašvaldību likuma 10.panta pirmās daļas 21.punktu un 73.panta ceturto daļu, likuma „Par valsts un pašvaldību dzīvojamo māju privatizāciju” 51.<sup>2</sup> pantu

### **Dienvidkurzemes novada pašvaldības dome NOLEMJ:**

1. Nodot nekustamā īpašuma Brīvības ielā 4, Vaiņodē, Vaiņodes pagastā, Dienvidkurzemes novadā, kadastra Nr. 6492 006 4262, pārvaldīšanas tiesības īpašniecei [..], personas kods [..], ar 2024.gada 1.jūliju.
2. Izveidot 1.punktā minētā nekustamā īpašuma nodošanas – pieņemšanas pārvaldīšanā komisiju šādā sastāvā:
  - domes priekšsēdētāja vietnieks tautsaimniecības jautājumos,
  - SIA "Priekules nami" galvenā grāmatvede,
  - SIA "Priekules nami" tehniskā direktore,
  - Nekustamā īpašuma īpašniece [..].
3. Ar 2024.gada 1.jūliju nekustamais īpašums Brīvības ielā 4, Vaiņodē, Vaiņodes pag., Dienvidkurzemes nov. tiek izslēgts no 01.04.2022. pilnvarojuma līguma Nr.DKN/2022/4.6/4, kas noslēgts starp Dienvidkurzemes novada pašvaldību un SIA "Priekules nami" par dzīvojamo māju apsaimniekošanu un pārvaldīšanu.
4. Nekustamo īpašumu daļas Mājokļu speciālists atbild par nodošanas – pieņemšanas akta sagatavošanu.

Domes priekšsēdētāja vietnieks  
tautsaimniecības jautājumos (paraksts\*)

Aivars Galeckis

Lēmums nosūtāms:

1. [..]
2. SIA "Priekules nami",
3. Mājokļu speciālistei Lindai Gundegai Rungovskai.

# LĒMUMS

2024. gada 27. jūnijā

Nr. 525

## Par nekustamā īpašuma Celtnieku ielā 11, Mazgramzdā, Priekules pagastā pārvaldīšanas tiesību nodošanu

Izskatot [..], personas kods [..], 20.05.2024. iesniegumu (reģistrēts ar Nr. DKN/2024/4.9/5689-S) ar lūgumu nodot nekustamā īpašuma Celtnieku ielā 11, Mazgramzdā, Priekules pag., Dienvidkurzemes nov., pārvaldīšanas tiesības, Dienvidkurzemes novada pašvaldības dome **KONSTATĒ**:

Nekustamais īpašums Celtnieku ielā 11, Mazgramzdā, Priekules pagastā, Dienvidkurzemes novadā, kadastra Nr. 6482 009 0035, sastāv no 1-stāva viendzīvokļa dzīvojamās mājas un funkcionāli saistītā zemes gabala 0,5 ha platībā. Zemesgrāmatā īpašumtiesības nostiprinājusi [..]. Šobrīd nekustamā īpašuma apsaimniekotājs ir SIA "Priekules nami".

Saskaņā ar likuma „Par valsts un pašvaldību dzīvojamo māju privatizāciju” 51.<sup>2</sup> pantu, pašvaldības pienākums pārvaldīt dzīvojamo māju izbeidzas, ja dzīvojamā mājā ir privatizēti visi privatizācijas objekti. Mājas lieta, kā arī ieņēmumu un izdevumu pārskats, neizlietotie uzkrājumi (manta, finanšu līdzekļi, tajā skaitā nauda) nekustamā īpašuma īpašniecei tiek nodoti pēc dzīvojamās mājas nodošanas — pieņemšanas akta parakstīšanas.

Pēc SIA "Priekules nami" sniegtajām ziņām, nekustamā īpašuma Celtnieku ielā 11, Mazgramzdā, Priekules pagastā īpašniecei uz 31.05.2024. nav komunālo maksājumu un pārvaldīšanas maksas parādu, kā arī nav izveidojies dzīvojamās mājas līdzekļu uzkrājums.

Pamatojoties uz minēto un Pašvaldību likuma 10.panta pirmās daļas 21.punktu un 73.panta ceturto daļu, likuma „Par valsts un pašvaldību dzīvojamo māju privatizāciju” 51.<sup>2</sup> pantu

### **Dienvidkurzemes novada pašvaldības dome NOLEMJ:**

1. Nodot nekustamā īpašuma Celtnieku ielā 11, Mazgramzdā, Priekules pagastā, Dienvidkurzemes novadā, kadastra Nr. 6482 009 0035, kas sastāv no 1-stāva viendzīvokļa dzīvojamās mājas un funkcionāli saistītā zemes gabala 0,5 ha platībā, pārvaldīšanas tiesības īpašniecei [..], personas kods [..], ar 2024.gada 1.jūliju.
2. Izveidot 1.punktā minētā nekustamā īpašuma nodošanas – pieņemšanas pārvaldīšanā komisiju šādā sastāvā:
  - domes priekšsēdētāja vietnieks tautsaimniecības jautājumos,
  - SIA "Priekules nami" galvenā grāmatvede,
  - SIA "Priekules nami" tehniskā direktore,
  - Nekustamā īpašuma īpašniece [..].
3. Ar 2024.gada 1.jūliju nekustamais īpašums Celtnieku ielā 11, Mazgramzdā, Priekules pag., Dienvidkurzemes nov. tiek izslēgts no 01.04.2022. pilnvarojuma līguma Nr.DKN/2022/4.6/4, kas noslēgts starp Dienvidkurzemes novada pašvaldību un SIA "Priekules nami" par dzīvojamo māju apsaimniekošanu un pārvaldīšanu.

4. Nekustamo īpašumu daļas Mājokļu speciālists atbild par nodošanas – pieņemšanas akta sagatavošanu.

Domes priekšsēdētāja vietnieks  
tautsaimniecības jautājumos (paraksts\*)

Aivars Galeckis

Lēmums nosūtāms:

1. [..],
2. SIA "Priekules nami",
3. Mājokļu speciālistei Lindai Gundegai Rungovskai.

# LĒMUMS

2024. gada 27. jūnijā

Nr. 526

## Par nekustamā īpašuma “Stūrīšu Krejotava”, Virgas pagastā pārvaldīšanas tiesību nodošanu

Izskatot [..], personas kods [..], 14.05.2024. iesniegumu (reģistrēts ar Nr. DKN/2024/4.9/5353-S) ar lūgumu nodot nekustamā īpašuma “Stūrīšu Krejotava”, Virgas pag., Dienvidkurzemes nov., pārvaldīšanas tiesības, Dienvidkurzemes novada pašvaldības dome **KONSTATĒ:**

Nekustamais īpašums “Stūrīšu Krejotava”, Virgas pagastā, Dienvidkurzemes novadā, kadastra Nr. 6498 003 0054, sastāv no 1-stāva viendzīvokļa dzīvojamās mājas un funkcionāli saistītā zemes gabala 0,41 ha platībā. Zemesgrāmatā īpašumtiesības nostiprinājusi [..]. Šobrīd nekustamā īpašuma apsaimniekotājs ir SIA “Priekules nami”.

Saskaņā ar likuma „Par valsts un pašvaldību dzīvojamo māju privatizāciju” 51.<sup>2</sup> pantu, pašvaldības pienākums pārvaldīt dzīvojamo māju izbeidzas, ja dzīvojamā mājā ir privatizēti visi privatizācijas objekti. Mājas lieta, kā arī ieņēmumu un izdevumu pārskats, neizlietotie uzkrājumi (manta, finanšu līdzekļi, tajā skaitā nauda) nekustamā īpašuma īpašnieci tiek nodoti pēc dzīvojamās mājas nodošanas — pieņemšanas akta parakstīšanas.

Pēc SIA “Priekules nami” sniegtajām ziņām, nekustamā īpašuma “Stūrīšu Krejotava”, Virgas pagastā īpašnieci uz 31.05.2024. nav komunālo maksājumu un pārvaldīšanas maksas parādu, mājas līdzekļu uzkrājums uz perioda beigām EUR 251,75 (divi simti piecdesmit viens eiro un 75 centi).

Pamatojoties uz minēto un Pašvaldību likuma 10.panta pirmās daļas 21.punktu un 73.panta ceturto daļu, likuma „Par valsts un pašvaldību dzīvojamo māju privatizāciju” 51.<sup>2</sup> pantu

### **Dienvidkurzemes novada pašvaldības dome NOLEMJ:**

1. Nodot nekustamā īpašuma “Stūrīšu Krejotava”, Virgas pagastā, Dienvidkurzemes novadā, kadastra Nr. 6498 003 0054, kas sastāv no 1-stāva viendzīvokļa dzīvojamās mājas un funkcionāli saistītā zemes gabala 0,41 ha platībā, pārvaldīšanas tiesības īpašnieci [..], personas kods [..], ar 2024.gada 1.jūliju.
2. Izveidot 1.punktā minētā nekustamā īpašuma nodošanas – pieņemšanas pārvaldīšanā komisiju šādā sastāvā:
  - domes priekšsēdētāja vietnieks tautsaimniecības jautājumos,
  - SIA “Priekules nami” galvenā grāmatvede,
  - SIA “Priekules nami” tehniskā direktore,
  - Nekustamā īpašuma īpašniece [..].
3. SIA “Priekules nami” pārskaitīt nekustamā īpašuma īpašnieci mājas uzkrājumu, kāds aprēķināts uz mājas nodošanas brīdi, 2 (divu) nedēļu laikā no mājas nodošanas - pieņemšanas akta parakstīšanas dienas.
4. Ar 2024.gada 1.jūliju nekustamais īpašums “Stūrīšu Krejotava”, Virgas pagastā, Dienvidkurzemes nov. tiek izslēgts no 01.04.2022. pilnvarojuma līguma Nr.DKN/2022/4.6/4, kas noslēgts starp Dienvidkurzemes novada

pašvaldību un SIA "Priekules nami" par dzīvojamo māju apsaimniekošanu un pārvaldīšanu.

5. SIA "Priekules nami" atbild par lēmuma 3. punkta izpildi.
6. Nekustamo īpašumu daļas Mājokļu speciālists atbild par nodošanas – pieņemšanas akta sagatavošanu.

Domes priekšsēdētāja vietnieks  
tautsaimniecības jautājumos (paraksts\*)

Aivars Galeckis

Lēmums nosūtāms:

1. [..],
2. SIA "Priekules nami",
3. Mājokļu speciālistei Lindai Gundegai Rungovskai.



# LĒMUMS

2024. gada 27. jūnijā

Nr. 527

## Par nekustamā īpašuma Liepājas ielā 5, Priekulē, pārvaldīšanas tiesību nodošanu

Izskatot dzīvokļu īpašnieku biedrības "Liepājas 5", reģistrācijas Nr. 40008336653, valdes locekļa un dzīvokļu īpašnieku pilnvarotās personas [...] 24.05.2024. iesniegumu (reģistrēts ar Nr. DKN/2024/4.10/5728-S) ar lūgumu nodot nekustamā īpašuma Liepājas ielā 5, Priekulē, Dienvidkurzemes novadā, pārvaldīšanas un apsaimniekošanas tiesības biedrībai "Liepājas 5", Dienvidkurzemes novada pašvaldības dome **KONSTATĒ**:

Iesniegumam pievienoti dokumenti:

- dzīvojamās mājas Liepājas ielā 5, Priekulē, dzīvokļu īpašnieku 12.04.2024. kopsapulces protokols;
- kopsapulces dalībnieku reģistrācijas lapa;
- 16.05.2024. dzīvojamās mājas pārvaldīšanas pilnvarojuma līgums;
- Latvijas Republikas Uzņēmumu reģistra 15.05.2023. lēmums Nr.6-24/39899;
- Dienvidkurzemes novada pašvaldības 15.01.2024. pilnvara Nr.DKN/2024/4.12/20, Priekules pagasta un Priekules pilsētas apvienības pārvaldes vadītājam Andrim Razmam pārstāvēt, balsot, parakstīties un kārtot visus nepieciešamos jautājumus pašvaldības un citās iestādēs, dzīvokļu īpašnieku sapulcēs, kas saistīti ar dzīvojamās mājas pārvaldīšanu, kurās Dienvidkurzemes novada pašvaldībai piekriņ vai pieder dzīvokļa īpašumi.

Nekustamais īpašums Liepājas ielā 5, Priekulē (kadastra Nr. 6415 001 0070) sastāv no 3-stāvu 36-dzīvokļu dzīvojamās ēkas un funkcionāli saistītā zemes gabala 3514 m<sup>2</sup> platībā. Uz 18 (astoņpadsmit) dzīvokļiem īpašumtiesības Zemesgrāmatā nostiprinājušas privātpersonas. Vienam no dzīvokļiem tiesiskais valdītājs reģistrēts Nekustamā īpašuma valsts kadastra informācijas sistēmā. 2024.gada 3.jūnijā 17 (septiņpadsmit) dzīvokļi pieder Dienvidkurzemes novada pašvaldībai, no tiem viens reģistrēts Zemesgrāmatā. Šobrīd nekustamā īpašuma apsaimniekotājs ir SIA "Priekules nami".

Saskaņā ar likuma „Par valsts un pašvaldību dzīvojamo māju privatizāciju” 51.panta piektās daļas nosacījumiem, pašvaldība vai valsts dzīvojamās mājas valdītājs nodod dzīvojamās mājas pārvaldīšanas tiesības dzīvokļu īpašnieku sabiedrībai vai ar dzīvokļu īpašnieku savstarpēju līgumu pilnvarotai personai, ja dzīvojamā mājā privatizēta ne mazāk kā puse no visiem mājā esošajiem privatizācijas objektiem.

Dzīvojamās mājas pārvaldīšanas tiesības tiek nodotas, ja dzīvokļu īpašnieku sabiedrība vai ar dzīvokļu īpašnieku savstarpēju līgumu pilnvarota persona iesniegusi pieteikumu par dzīvojamās mājas pārņemšanu un ir ievēroti likuma „Par valsts un pašvaldību dzīvojamo māju privatizāciju” 51.panta piektās daļas nosacījumi.

Pēc SIA "Priekules nami" sniegtajām ziņām, dzīvojamās mājas Liepājas ielā 5, Priekulē, dzīvokļu īpašniekiem uz 30.04.2024. kopējais parādsaistību apmērs, ieskaitot izdevumus par komunāliem pakalpojumiem, ir EUR 2273,41 (divi tūkstoši divi simti septiņdesmit trīs eiro un 41 cents). Mājas līdzekļu faktiski iemaksātais uzkrājums ir EUR 22219,64 (divdesmit divi tūkstoši divi simti deviņpadsmit eiro un 64 centi), iedzīvotāju parāds uzkrājuma veidošanai ir EUR 551,46 (pieci simti piecdesmit viens eiro

un 46 centi), kopā veidojot mājas uzkrājumu EUR 22771,10 (divdesmit divi tūkstoši septiņi simti septiņdesmit viens eiro un 10 centi) apmērā.

Pamatojoties uz minēto un Pašvaldību likuma 10.panta pirmās daļas 21.punktu un 73.panta ceturto daļu, likuma „Par valsts un pašvaldību dzīvojamo māju privatizāciju” 51.panta trešo daļu, piekto daļu, sesto daļu un astoto daļu,

**Dienvidkurzemes novada pašvaldības dome NOLEMJ:**

1. Nodot nekustamā īpašuma Liepājas ielā 5, Priekulē, Dienvidkurzemes novadā (kadastra Nr. 6415 001 0070), pārvaldīšanas tiesības biedrībai “Liepājas 5”, reģistrācijas Nr. 40008336653, ar 2024.gada 1.jūliju.
2. Izveidot 1.punktā minētā nekustamā īpašuma nodošanas – pieņemšanas pārvaldīšanā komisiju šādā sastāvā:
  - domes priekšsēdētāja vietnieks tautsaimniecības jautājumos,
  - SIA “Priekules nami” galvenā grāmatvede,
  - SIA “Priekules nami” tehniskais direktors,
  - biedrības “Liepājas 5” valdes loceklis un dzīvokļu īpašnieku pilnvarotā persona [..].
3. SIA “Priekules nami” pārskaitīt biedrībai “Liepājas 5” mājas uzkrājumu, kāds aprēķināts uz mājas nodošanas brīdi, 2 (divu) nedēļu laikā no mājas nodošanas - pieņemšanas akta parakstīšanas dienas.
4. Ar 2024.gada 1.jūliju dzīvojamā māja Liepājas ielā 5, Priekulē, Dienvidkurzemes nov., tiek izslēgta no 01.04.2022. pilnvarojuma līguma Nr.DKN/2022/4.6/4, kas noslēgts starp Dienvidkurzemes novada pašvaldību un SIA “Priekules nami” par dzīvojamo māju apsaimniekošanu un pārvaldīšanu.
5. SIA “Priekules Nami” atbild par lēmuma 3. punkta izpildi.
6. Nekustamo īpašumu daļas Mājokļu speciālists atbild par nodošanas – pieņemšanas akta sagatavošanu.

Domes priekšsēdētāja vietnieks  
tautsaimniecības jautājumos (paraksts\*)

Aivars Galeckis

Lēmums nosūtāms:

1. [..],
2. SIA “Priekules nami”,
3. Mājokļu speciālistei Lindai Gundegai Rungovskai.

# LĒMUMS

2024. gada 27. jūnijā

Nr. 528

## Par nekustamā īpašuma Lielā iela 19A - 1, Grobiņa, nodošanu atsavināšanai pirmpirkuma tiesīgai personai

Izskatot [..], personas kods [..] (turpmāk iesniedzēja), 26.03.2024. iesniegumu (reģ. 27.03.2024. Nr. DKN/2024/4.9/3957-S) ar lūgumu nopirkt dzīvokli Lielā iela 19A - 1, Grobiņa, Dienvidkurzemes novada pašvaldības dome **KONSTATĒ:**

Dzīvokļa īpašums Lielā iela 19A - 1, Grobiņa, Dienvidkurzemes novads, kadastra Nr. 6409 900 0885, reģistrēts Grobiņas pilsētas zemesgrāmatas nodalījumā Nr. 300 1 uz Dienvidkurzemes novada pašvaldības vārda.

Īpašums sastāv no dzīvokļa ar kopējo platību 30,2 m<sup>2</sup>, 47/1000 kopīpašuma domājamām daļām no būves ar kadastra apzīmējumu 6409 003 0079 001 un zemes vienības ar kadastra apzīmējumu 6409 003 0079.

20.05.2024. starp SIA "GROBIŅAS NAMSERVISS" un iesniedzēju noslēgts dzīvojamās telpas īres līgums Nr. 30794 par dzīvokli Lielā iela 19A - 1, Grobiņa, pamatojoties uz 09.05.2024. Dienvidkurzemes novada pašvaldības Dzīvokļu komisijas lēmumu Nr.266/2024-DZKL (protokols Nr.8.,17. §). Īres līgums noslēgts uz noteiktu termiņu līdz 31.12.2024. Iesniedzēja dzīvokli izmanto no 19.04.2021.

Nekustamais īpašums nav nepieciešama pašvaldībai un tās iestādēm noteikto funkciju veikšanai.

Pamatojoties uz Publiskas personas mantas atsavināšanas likuma 4.panta ceturtās daļas 5.punktu, atsavināšanas ierosinātājs ir pirmpirkuma tiesīgā persona, kurš ir vienīgais dzīvokļa īrnieks, nav citu ģimenes locekļu, ar kuriem iesniedzējam būtu jāslēdz notariāli apliecināta vienošanās par dzīvokļa īpašuma iegūšanu.

Publiskās personas mantas atsavināšanas likuma 37.panta pirmās daļas 4.punkts nosaka: „Pārdot publiskas personas mantu par brīvu cenu var, ja nekustamo īpašumu iegūst šā likuma 4.panta ceturtajā daļā minētā persona, šajā gadījumā pārdošanas cena ir vienāda ar nosacīto cenu.”

Iesniedzējai nav nekustamā īpašuma nodokļa parādi. Nav komunālo maksājumu un īres parādu par dzīvokli Lielā iela 19A - 1, Grobiņa, atbilstoši SIA "GROBIŅAS NAMSERVISS" 21.05.2024. sniegtajai informācijai.

Pamatojoties uz Pašvaldību likuma 10.panta pirmās daļas 16.punktu un 73.panta trešo un ceturto daļu, Publiskas personas mantas atsavināšanas likuma 4. panta ceturtās daļas 5. punktu, 37.panta pirmās daļas 4.punktu, 45. panta trešo un ceturto daļu

### **Dienvidkurzemes novada pašvaldības dome NOLEMJ:**

1. **Nodot** atsavināšanai pirmpirkuma tiesīgai personai [..], personas kods [..], nekustamo īpašumu Lielā iela 19A - 1, Grobiņa, kadastra numurs 6409 900 0885, sastāvošu no dzīvokļa ar kopējo platību 30,2 m<sup>2</sup>, 47/1000 kopīpašuma domājamām daļām no būves ar kadastra apzīmējumu 6409 003 0079 001 un zemes vienības ar kadastra apzīmējumu 6409 003 0079.
2. **Noteikt** atsavināšanas veidu - pārdošana par brīvu cenu, kas vienāda ar nosacīto cenu.

3. **Uzdot** Dienvidkurzemes novada pašvaldības Īpašuma atsavināšanas un izsoļu komisijai apstiprināt nosacīto cenu, atbilstoši normatīvajos aktos noteiktajā kārtībā.
4. Nekustamo īpašumu daļas Nekustamo īpašumu speciāliste Dace Priedīte atbild par lēmuma izpildi.

Domes priekšsēdētāja vietnieks  
tautsaimniecības jautājumos (paraksts\*)

Aivars Galeckis

Lēmums nosūtāms:

1. [..]
2. Nekustamā īpašuma speciālistei Dacei Priedītei
3. Finanšu un grāmatvedības daļai Dainim Zvirbulim
4. Īpašumu atsavināšanas un izsoļu komisijai
5. Apsaimniekotājam SIA "GROBIŅAS NAMSERVISS"
6. Dzīvokļu komisijai
7. Mājokļu speciālistei Lindai Gundegai Rungovskai
8. Grobiņas pilsētas pārvaldes vadītājam Jurim Dabaram

# LĒMUMS

2024. gada 27. jūnijā

Nr. 529

## Par Dienvidkurzemes novada pašvaldības domes 25.04.2024. lēmuma Nr.353 "Par nekustamā īpašuma Dārza iela 16 - 22, Priekule, nodošanu atsavināšanai pirmpirkuma tiesīgajai personai" atcelšanu

Ar Dienvidkurzemes novada pašvaldības domes 25.04.2023. lēmumu Nr. 353 "Par nekustamā īpašuma Dārza iela 16 - 22, Priekule, nodošanu atsavināšanai pirmpirkuma tiesīgajai personai" tika nolemts:

1. **Nodot** atsavināšanai pirmpirkuma tiesīgai personai [..], personas kods [..], nekustamo īpašumu Dārza iela 16 - 22, Priekule, kadastra numurs 6415 900 0533, sastāvošu no dzīvokļa ar kopējo platību 46,6 m<sup>2</sup>, 466/19269 kopīpašuma domājamām daļām no būves ar kadastra apzīmējumu 6415 005 0023 001 un zemes vienības ar kadastra apzīmējumu 6415 005 0023.
2. **Noteikt** atsavināšanas veidu - pārdošana par brīvu cenu, kas vienāda ar nosacīto cenu.
3. **Uzdot** Dienvidkurzemes novada pašvaldības Īpašuma atsavināšanas un izsoļu komisijai apstiprināt nosacīto cenu, atbilstoši normatīvajos aktos noteiktajā kārtībā.
4. Nekustamo īpašumu daļas Nekustamo īpašumu speciāliste Dace Priedīte atbild par lēmuma izpildi.

Ar 09.05.2024. iesniegumu, reģ. Nr. DKN/2024/4.9/5239-S, [..] atsakās no nekustamā īpašuma Dārza iela 16 - 22, Priekule, atsavināšanas, bet vēlas nekustamo īpašumu turpināt īrēt.

Pamatojoties uz minēto un Pašvaldību likuma 10. panta pirmās daļas 16. punktu, Publiskas personas mantas atsavināšanas likuma 37.panta 7.punktu.

### **Dienvidkurzemes novada pašvaldības dome NOLEMJ:**

1. **Atcelt** Dienvidkurzemes novada pašvaldības 25.04.2023. lēmumu Nr. 353, par nekustamā īpašuma Dārza iela 16 - 22, Priekule, nodošanu atsavināšanai pirmpirkuma tiesīgajai personai, personai [..], personas kods [..].
2. Nekustamā īpašuma daļas nekustamā īpašuma speciāliste Dace Priedīte atbild par lēmuma izpildi.

Domes priekšsēdētāja vietnieks  
tautsaimniecības jautājumos (paraksts\*)

Aivars Galeckis

Lēmums nosūtāms:

1. [..]
2. Finanšu un grāmatvedības daļai Intai Ķinēnai.
3. Nekustamo īpašumu atsavināšanas speciālistei Dacei Priedītei

# LĒMUMS

2024. gada 27. jūnijā

Nr. 530

## Par nekustamā īpašuma "Sakas stacija" - 1, Sakas pagasts, nodošanu atsavināšanai pirkuma tiesīgai personai

Izskatot [..], personas kods [..], (turpmāk – iesniedzēja) 17.07.2023. iesniegumu (reģ. Nr. DKN/2023/4.9/2803-S) ar lūgumu nodot atsavināšanai nekustamo īpašumu "Sakas stacija" - 1, Sakas pagasts, Dienvidkurzemes novada pašvaldības dome

### **KONSTATĒ:**

Dzīvokļa īpašums "Sakas stacija" - 1, Sakas pagasts, kadastra Nr. 6486 900 0042, reģistrēts Sakas pagasta zemesgrāmatas nodaļā Nr. 100000513026 1, uz Dienvidkurzemes novada pašvaldības vārda.

Īpašums sastāv no dzīvokļa ar kopējo platību 48,7 m<sup>2</sup>, 487/1723 kopīpašuma domājamām daļām no būvēm ar kadastra apzīmējumiem: 6486 009 0273 001; 6486 009 0273 005; 6486 009 0273 010.

Starp Pāvilstas novada pašvaldību un iesniedzēju 16.10.2019. noslēgts Dzīvojamās telpas īres līgums Nr. PNP/2.12.3/19/4 par dzīvokli "Sakas stacija" - 1, Sakas pagasts, pamatojoties uz Pāvilstas novada domes 26.09.2019. lēmumu (protokols Nr.10.8 §) uz noteiktu laiku līdz 15.10.2024.

Pamatojoties uz Publiskas personas mantas atsavināšanas likuma 4.panta ceturtās daļas 5.punktu, atsavināšanas ierosinātājs ir pirkuma tiesīgā persona, kurš ir vienīgais dzīvokļa īrnieks, nav citu ģimenes locekļu, ar kuriem iesniedzējam būtu jāslēdz notariāli apliecināta vienošanās par dzīvokļa īpašuma iegūšanu.

Publiskās personas mantas atsavināšanas likuma 37.panta pirmās daļas 4.punkts nosaka: „Pārdot publiskas personas mantu par brīvu cenu var, ja nekustamo īpašumu iegūst šā likuma 4.panta ceturtajā daļā minētā persona, šajā gadījumā pārdošanas cena ir vienāda ar nosacīto cenu.”

Iesniedzējai nav nekustamā īpašuma nodokļa parādi. Nav komunālo maksājumu un īres parādu par dzīvokli "Sakas stacija" - 1, Sakas pagasts Dienvidkurzemes novads, atbilstoši SIA "GROBIŅAS NAMSERVISS" sniegtajai 04.06.2024. informācijai.

Pamatojoties uz Pašvaldību likuma 10.panta pirmās daļas 16.punktu un 73.panta trešo un ceturto daļu, Publiskas personas mantas atsavināšanas likuma 4. panta ceturtās daļas 5. punktu, 37.panta pirmās daļas 4.punktu, 45. panta trešo un ceturto daļu

### **Dienvidkurzemes novada pašvaldības dome NOLEMJ:**

1. **Nodot** atsavināšanai pirkuma tiesīgai personai [..], personas kods [..], nekustamo īpašumu "Sakas stacija" - 1, Sakas pagasts kadastra numurs 6486 900 0042, sastāvošu no dzīvokļa ar kopējo platību 48,7 m<sup>2</sup>, 487/1723 kopīpašuma domājamām daļām no būvēm ar kadastra apzīmējumiem: 6486 009 0273 001; 6486 009 0273 005; 6486 009 0273 010.
2. **Noteikt** atsavināšanas veidu - pārdošana par brīvu cenu, kas vienāda ar nosacīto cenu.
3. **Uzdot** Dienvidkurzemes novada pašvaldības Īpašuma atsavināšanas un izsoļu komisijai apstiprināt nosacīto cenu, atbilstoši normatīvajos aktos noteiktajā kārtībā.

4. Nekustamo īpašumu daļas Nekustamo īpašumu speciāliste Dace Priedīte atbild par lēmuma izpildi.

Domes priekšsēdētāja vietnieks  
tautsaimniecības jautājumos (paraksts\*)

Aivars Galeckis

Lēmums nosūtāms:

1. [..]
2. Nekustamā īpašuma speciālistei Dacei Priedītei
3. Finanšu un grāmatvedības daļai Dainim Zvirbulim
4. Īpašuma atsavināšanas un izsoļu komisijai
5. Apsaimniekotājam SIA "GROBIŅAS NAMSERVISS"
6. Dzīvokļu komisijai
7. Mājokļu speciālistei Lindai Gundegai Rungovskai
8. Sakas pagasta un Pāvilostas pilsētas apvienības pārvaldes vadītājam Ilmāram Šnorem.

# LĒMUMS

2024. gada 27. jūnijā

Nr. 531

## Par nekustamā īpašuma Ceriņu iela 11 - 1, Vaiņode, Vaiņodes pagasts, nodošanu atsavināšanai pirmpirkuma tiesīgai personai

Izskatot [..], personas kods [..] (turpmāk iesniedzējs), 28.05.2024. iesniegumu (reģ. Nr DKN/2024/4.9/5790-S) ar lūgumu atļaut privatizēt dzīvokli Ceriņu iela 11 - 1, Vaiņode, Vaiņodes pagasts, Dienvidkurzemes novada pašvaldības dome **KONSTATĒ:**

Dzīvokļa īpašums Ceriņu iela 11 - 1, Vaiņode, Vaiņodes pagasts, Dienvidkurzemes novads, kadastra Nr. 6492 900 0273, reģistrēts Vaiņodes pagasta zemesgrāmatas nodalījumā Nr. 293 1 uz Dienvidkurzemes novada pašvaldības vārda.

Īpašums sastāv no dzīvokļa ar kopējo platību 54,5 m<sup>2</sup>, 545/1086 kopīpašuma domājamām daļām no būves ar kadastra apzīmējumu 6492 006 0617 001 un zemes vienības ar kadastra apzīmējumu 6492 006 0617.

31.05.2017. starp Vaiņodes novada pašvaldību un dzīvokļa īrnieci [..], personas kods [..], noslēgts dzīvojamās telpas īres līgums Nr. 197-2017 par dzīvokli Ceriņu iela 11 - 1, Vaiņode, Vaiņodes pagasts, uz nenoteiktu laiku. Īrniece dzīvokli izmanto no 19.11.1997.

Pamatojoties uz Publiskas personas mantas atsavināšanas likuma 45.panta ceturtais daļas 1.punktu, 28.05.2024. starp iesniedzēju, [..], personas kods [..], [..], personas kods [..], un [..], personas kods [..], noslēgta notariāli apstiprināta savstarpēja vienošanās par to, ka iesniedzējs iegūst īpašumā dzīvokli Ceriņu iela 11 - 1, Vaiņode, Vaiņodes pagasts.

Publiskās personas mantas atsavināšanas likuma 37.panta pirmās daļas 4.punkts nosaka: „Pārdot publiskas personas mantu par brīvu cenu var, ja nekustamo īpašumu iegūst šā likuma 4.panta ceturtajā daļā minētā persona, šajā gadījumā pārdošanas cena ir vienāda ar nosacīto cenu.”

Iesniedzējam un dzīvokļa īrniecei nav nekustamā īpašuma nodokļa parādi. Nav komunālo maksājumu un īres parādu par dzīvokli Ceriņu iela 11 - 1, Vaiņode, Vaiņodes pagasts, atbilstoši SIA “PRIEKULES NAMI” 29.05.2024. sniegtajai informācijai.

Pamatojoties uz Pašvaldību likuma 10.panta pirmās daļas 16.punktu un 73.panta trešo un ceturto daļu, Publiskas personas mantas atsavināšanas likuma 4. panta ceturtais daļas 5. punktu, 37.panta pirmās daļas 4.punktu, 45. panta trešo un ceturto daļu

### **Dienvidkurzemes novada pašvaldības dome NOLEMJ:**

1. **Nodot** atsavināšanai pirmpirkuma tiesīgai personai [..], personas kods [..], nekustamo īpašumu Ceriņu iela 11 - 1, Vaiņode, Vaiņodes pagasts, kadastra numurs 6492 900 0273, sastāvošu no dzīvokļa ar kopējo platību 54,5 m<sup>2</sup>, 545/1086 kopīpašuma domājamām daļām no būves ar kadastra apzīmējumu 6492 006 0617 001 un zemes vienības ar kadastra apzīmējumu 6492 006 0617.
2. **Noteikt** atsavināšanas veidu - pārdošana par brīvu cenu, kas vienāda ar nosacīto cenu.



3. **Uzdot** Dienvidkurzemes novada pašvaldības Īpašuma atsavināšanas un izsoļu komisijai apstiprināt nosacīto cenu, atbilstoši normatīvajos aktos noteiktajā kārtībā.
4. Nekustamo īpašumu daļas Nekustamo īpašumu speciāliste Dace Priedīte atbild par lēmuma izpildi

Domes priekšsēdētāja vietnieks  
tautsaimniecības jautājumos (paraksts\*)

Aivars Galeckis

Lēmums nosūtāms:

1. [..]
2. [..]
3. Nekustamā īpašuma speciālistei Dacei Priedītei
4. Finanšu un grāmatvedības daļai Dainim Zvirbulim
5. Īpašumu atsavināšanas un izsoļu komisijai
6. Apsaimniekotājam SIA "PRIEKULES NAMI"
7. Dzīvokļu komisijai
8. Mājokļu speciālistei Lindai Gundegai Rungovskai
9. Vaiņodes pagasta pārvaldes vadītājam Mārtiņam Mikālam

# LĒMUMS

2024. gada 27. jūnijā

Nr. 532

## Par zemes vienības “Bāliņi”, Kalētu pagasts, daļas 0,47 ha platībā iznomāšanu personisko palīgsaimniecību vajadzībām

Izskatot [..], persona kods [..] (turpmāk tekstā - iesniedzēja), deklarētā adrese [..], 2024. gada 15.maija iesniegumu (reģ. 15.05.2024., Nr. DKN/2024/4.9/5387-S) ar lūgumu iznomāt zemesgabalu personiskās palīgsaimniecības ierīkošanai un uzturēšanai zemes vienībā “Bāliņi”, Kalētu pagasts, 0,435 ha platībā, kadastra apzīmējums 6464 001 0251, Dienvidkurzemes novada pašvaldības dome **KONSTATĒ:**

Zemes vienība “Bāliņi”, Kalētu pagastā, kadastra apzīmējums 6464 001 0251 3,08 ha platībā, ar Kalētu pagasta padomes 24.11.2008. lēmumu, protokols Nr. 11, noteikta par pašvaldībai piekritošu.

Zemes vienības eksplikācija: 2,58 ha lauksaimniecībā izmantojamā zeme, 0,3 ha zem ūdens, 0,1 ha zem ceļiem, 0,1 ha citas zemes.

Zemes vienības daļa tiek iznomāta ar mērķi - personisko palīgsaimniecības vajadzībām.

Saņemtais iesniegums izvērtēts atbilstoši Dienvidkurzemes novada pašvaldības noteikumiem “Kārtība, kādā iznomā zemi personisko palīgsaimniecību vajadzībām”, apstiprināti ar Dienvidkurzemes novada pašvaldības domes 2022. gada 26. maija sēdes lēmumu Nr. 542 (prot. Nr. 8, 53. §.) (turpmāk – Noteikumi).

Nekustamā īpašuma un nomas maksas parādu iesniedzējai nav.

Iesniedzējai nav noslēgti citi zemes nomas līgumi ar pašvaldību. Iesniedzējas īpašumā ir lauksaimniecības zeme 1,67 ha platībā.

Ar iesniedzēju noslēgtais zemes nomas līgums par zemes vienības daļas 0,435 ha platībā iznomāšanu beidzās 2024.gada 30.aprīlī. Šī platība nav publicēta mājaslapā, jo atbilstoši minēto noteikumu 9.1. apakšpunktam iesnieguma iesniedzējai ir priekšroka pret citiem pretendentiem.

Iznomājot zemes vienības daļu 0,47 ha platībā (precizējot platību dabā) personisko palīgsaimniecību vajadzībām netiek pārsniegta Noteikumos norādītā platība.

Pamatojoties uz iepriekš minēto, Pašvaldību likuma 10. panta pirmās daļas 21. punktu, 73. panta trešo un ceturto daļu, Ministru Kabineta 2018. gada 19. jūnija noteikumu Nr. 350 “Publiskas personas zemes nomas un apbūves tiesības noteikumi” 28., 29.2. apakšpunktu un 31. punktu, 2022. gada 24. februāra Dienvidkurzemes novada pašvaldības domes saistošie noteikumi Nr. 2022/9 “Par neapbūvēta zemesgabala nomas maksu Dienvidkurzemes novadā” 3. un 7.3. apakšpunktu Publiskas personas finanšu līdzekļu un mantas izšķērdēšanas novēršanas likuma 6<sup>1</sup> panta pirmo daļu,

### **Dienvidkurzemes novada pašvaldības dome NOLEMJ:**

1. **Iznomāt** [..], personas kods [..], zemes vienības “Bāliņi”, Kalētu pagasts, kadastra apzīmējums 6464 001 0251, daļu 0,47 ha platībā (atbilstoši grafiskajam pielikumam), personisko palīgsaimniecību vajadzībām, **nosakot:**
  - 1.1.zemes nomas līguma termiņu no 2024. gada 01.maija līdz 2029. gada 30. septembrim;

- 1.2. nomas maksu gadā 1,5% apmērā no zemesgabala kadastrālās vērtības, bet ne mazāk kā 28,00 EUR gadā. Papildus nomas maksai nomnieks maksā pievienotās vērtības nodokli, atbilstoši normatīvajos aktos noteiktai likmei un likumos noteiktos nodokļus;
- 1.3. ja normatīvajos aktos tiek grozīta nomas maksa vai nodokļi, tad pašvaldība veic aprēķinu, atbilstoši izmaiņām, negrozot noslēgto līgumu.
2. **Noteikt**, ka Nomniekam divu mēnešu laikā, no domes lēmuma saņemšanas dienas, jānoslēdz zemes nomas līgums. Ja nomnieks noteiktajā termiņā nenoslēdz līgumu, šis lēmums zaudē spēku.
3. Nekustamo īpašumu daļas Nekustamo īpašumu speciālists Kalētu pagastā ir atbildīgs par līguma sagatavošanu un lēmuma izpildi.

Domes priekšsēdētāja vietnieks  
tautsaimniecības jautājumos (paraksts\*)

Aivars Galeckis

Lēmums nosūtāms:

1. [..]
2. Vecākai nekustamo īpašumu speciālistei M.Kokovihinai

Pielikums  
Dienvidkurzemes novada pašvaldības domes  
27.06.2024. sēdes lēmumam Nr. 532  
“Par zemes vienības “Bāliņi”, Kalētu pagasts, daļas 0,47 ha platībā iznomāšanu personisko  
palīgsaimniecību vajadzībām”

Zemes vienības kadastra apzīmējums 64640010251  
Zemes vienības kopējā platība 3,08 ha  
Zemes vienības iznomātā platība 0,47 ha



Sagatavoja Vecākā nekustamo īpašumu speciāliste M.Kokovihina

# LĒMUMS

2024. gada 27. jūnijā

Nr. 533

## Par nekustamā īpašuma Liepu aleja 2A - 9, Kalēti, Kalētu pagasts, nodošanu atsavināšanai pirkuma tiesīgai personai

Izskatot [..], personas kods [..] (turpmāk iesniedzēja), 10.04.2024. iesniegumu (reģ. Nr DKN/2024/4.9/4343-S) ar lūgumu atsavināt īrēto dzīvokli Liepu aleja 2A - 9, Kalēti, Kalētu pagasts, Dienvidkurzemes novada pašvaldības dome **KONSTATĒ:**

Dzīvokļa īpašums Liepu aleja 2A - 9, Kalēti, Kalētu pagasts, Dienvidkurzemes novads kadastra Nr. 6464 900 0085, reģistrēts Kalētu pagasta zemesgrāmatas nodalījumā Nr. 92 9 uz Dienvidkurzemes novada pašvaldības vārda.

Īpašums sastāv no dzīvokļa ar kopējo platību 63 m<sup>2</sup>, 103/1000 kopīpašuma domājamām daļām no būves ar kadastra apzīmējumu 6464 001 0248 001 un zemes vienības ar kadastra apzīmējumu 6464 001 0248.

17.04.2012. starp Kalētu pagasta pārvaldi un iesniedzēju (iepriekš [..]) noslēgts dzīvojamās telpas īres līgums Nr.3 par dzīvokli Liepu aleja 2A - 9, Kalēti, Kalētu pagasts, uz nenoteiktu laiku.

Pamatojoties uz Publiskas personas mantas atsavināšanas likuma 45.panta ceturtais daļas 1.punktu, 15.04.2024. starp iesniedzēju, [..], personas kods [..], un [..], personas kods [..], noslēgta notariāli apstiprināta savstarpēja vienošanās par to, ka iesniedzēja iegūst īpašumā dzīvokli Liepu aleja 2A - 9, Kalēti, Kalētu pagasts.

Publiskās personas mantas atsavināšanas likuma 37.panta pirmās daļas 4.punkts nosaka: „Pārdot publiskas personas mantu par brīvu cenu var, ja nekustamo īpašumu iegūst šā likuma 4.panta ceturtajā daļā minētā persona, šajā gadījumā pārdošanas cena ir vienāda ar nosacīto cenu.”

Iesniedzējai nav nekustamā īpašuma nodokļa parādi. Nav komunālo maksājumu un īres parādu par dzīvokli Liepu aleja 2A - 9, Kalēti, Kalētu pagasts, atbilstoši SIA “PRIEKULES NAMI” 22.05.2024. sniegtajai informācijai.

Pamatojoties uz Pašvaldību likuma 10.panta pirmās daļas 16.punktu un 73.panta trešo un ceturto daļu, Publiskas personas mantas atsavināšanas likuma 4. panta ceturtais daļas 5. punktu, 37.panta pirmās daļas 4.punktu, 45. panta trešo un ceturto daļu

### **Dienvidkurzemes novada pašvaldības dome NOLEMJ:**

1. **Nodot** atsavināšanai pirkuma tiesīgai personai [..], personas kods [..], nekustamo īpašumu Liepu aleja 2A - 9, Kalēti, Kalētu pagasts, kadastra numurs 6464 900 0085, sastāvošu no dzīvokļa ar kopējo platību 63 m<sup>2</sup>, 103/1000 kopīpašuma domājamām daļām no būves ar kadastra apzīmējumu 6464 001 0248 001 un zemes vienības ar kadastra apzīmējumu 6464 001 0248.
2. **Noteikt** atsavināšanas veidu - pārdošana par brīvu cenu, kas vienāda ar nosacīto cenu.
3. **Uzdot** Dienvidkurzemes novada pašvaldības Īpašuma atsavināšanas un izsoļu komisijai apstiprināt nosacīto cenu, atbilstoši normatīvajos aktos noteiktajā kārtībā.
4. Nekustamo īpašumu daļas Nekustamo īpašumu speciāliste Dace Priedīte atbild par lēmuma izpildi

Domes priekšsēdētāja vietnieks  
tautsaimniecības jautājumos (paraksts\*)

Aivars Galeckis

Lēmums nosūtāms:

1. [..]
2. Nekustamā īpašuma speciālistei Dacei Priedītei
3. Finanšu un grāmatvedības daļai Dainim Zvirbulim
4. Īpašumu atsavināšanas un izsoļu komisijai
5. Apsaimniekotājam SIA "PRIEKULES NAMI"
6. Dzīvokļu komisijai
7. Mājokļu speciālistei Lindai Gundegai Rungovskai
8. Bārtas un Kalētu pagastu apvienības pārvaldes vadītājam Ģirtam Laugālim

# LĒMUMS

2024. gada 27. jūnijā

Nr. 534

## Par nekustamā īpašuma "Brūzis"-20, Kalēti pagasts, nodošanu atsavināšanai izsolē

Neapdzīvojamo telpu īpašums "Brūzis"-20, Kalēti, Kalētu pagasts, kadastra Nr.6464 900 0102, reģistrēts Kurzemes rajona tiesas Kalētu pagasta zemesgrāmatas nodalījumā Nr.95 20 uz Dienvidkurzemes novada pašvaldības vārda.

Īpašums sastāv no neapdzīvojamās telpas (pasts) 63,4 m<sup>2</sup> platībā, pie neapdzīvojamo telpu īpašuma piederošām 60/1000 kopīpašuma domājamām daļām no būves ar kadastra apzīmējumu 6464 001 0244 001 un zemes vienības ar kadastra apzīmējumu 6464 001 0244.

2023.gada 27.aprīlī Dienvidkurzemes novada pašvaldība pieņēma lēmumu Nr.440 "Par nekustamā īpašuma "Brūzis", Kalēti, Kalētu pagasts, nedzīvojamo telpu nomas līgumu slēgšanu" ar kuru tika nolemts iznomāt SIA "Tet" nedzīvojamās telpas ar kadastra apzīmējumu 6464 001 0244 001 020 daļu 29 m<sup>2</sup> platībā telekomunikāciju pakalpojumu nodrošināšanai. 2023.gada 28.jūnijā starp SIA "PRIEKULES NAMI" un SIA "Tet" tika noslēgts Telpu nomas līgums Nr.2.13/1 ar līguma termiņu līdz 2030.gada 01.jūnijam.

Neapdzīvojamo telpu īpašums nav nepieciešams pašvaldībai un tās iestādēm noteikto funkciju veikšanai.

Pamatojoties uz minēto un Pašvaldību likuma 10.panta pirmās daļas 16.punktu, 73.panta 4.daļu, Publiskas personas finanšu līdzekļu un mantas izšķērdēšanas novēršanas likuma 3.panta 2.apakšpunktu, Publiskas personas mantas atsavināšanas likuma 3.panta pirmās daļas 1.punktu un otro daļu, 4.panta pirmo daļu, 5.panta pirmo un piekto daļu, 9.panta otro daļu,

### **Dienvidkurzemes novada pašvaldības dome NOLEMJ:**

1. **Nodot** atsavināšanai nekustamo īpašumu "Brūzis"-20, Kalēti, Kalētu pagasts, kadastra Nr.6464 900 0102, sastāvošu no neapdzīvojamās telpas (pasta) 63,40 m<sup>2</sup> platībā, pie neapdzīvojamo telpu īpašuma piederošām 60/1000 kopīpašuma domājamām daļām no būves ar kadastra apzīmējumu 6464 001 0244 001 un zemes vienības ar kadastra apzīmējumu 6464 001 0244, **pārdodot** elektroniskā izsolē ar augšupejošu soli.
2. **Noteikt**, ka izsoles sākumcena ir vienāda ar nosacīto cenu.
3. **Iekļaut** izsoles noteikumos nosacījumus:
  - 3.1. pirkuma maksas samaksas termiņš līdz 3 mēnešiem no izsoles dienas,
  - 3.2. par īpašuma daļas 29 m<sup>2</sup> platībā iznomāšanu noslēgts Telpu nomas līgums Nr. 2.13/1 ar līguma termiņu līdz 2030.gada 1.jūnijam.
4. **Noteikt** Dienvidkurzemes novada pašvaldības Īpašuma atsavināšanas un izsoļu komisiju organizēt atsavināšanas procesu (izsoli), atbilstoši normatīvajos aktos noteiktajai kārtībai.
5. Dienvidkurzemes novada pašvaldības Īpašuma atsavināšanas un izsoļu komisijas priekšsēdētājs atbild par lēmuma izpildi.

Domes priekšsēdētāja vietnieks  
tautsaimniecības jautājumos (paraksts\*)

Aivars Galeckis

Lēmums nosūtāms:

1. Īpašuma atsavināšanas un izsoļu komisijai
2. Vecākai nekustamo īpašumu speciālistei Marinai Kokovihinai;
3. Finanšu un grāmatvedības daļai Dainim Zvirbulim
4. Apsaimniekotājam SIA "Priekules nami", [pasts@priekulesnami.lv](mailto:pasts@priekulesnami.lv)
5. Bārtas un Kalētu pagastu apvienības pārvaldes vadītājam.



# LĒMUMS

2024. gada 27. jūnijā

Nr. 535

## Par nekustamā īpašuma "Brūzis"-12, Kalētu pagasts, nodošanu atsavināšanai izsolē

Dzīvokļa īpašums "Brūzis"-12, Kalēti, Kalētu pagasts, kadastra Nr.6464 900 0092, reģistrēts Kurzemes rajona tiesas Kalētu pagasta zemesgrāmatas nodaļā Nr.95 12 uz Dienvidkurzemes novada pašvaldības vārda.

Īpašums sastāv no dzīvokļa 42,8 m<sup>2</sup> platībā, pie dzīvokļa īpašuma piederošām 40/1000 kopīpašuma domājamām daļām no būves ar kadastra apzīmējumu 6464 001 0244 001 un zemes vienības ar kadastra apzīmējumu 6464 001 0244.

Dzīvoklis cietis ugunsgrēkā, nav izīrēts, dzīvokļa īpašums nav nepieciešams pašvaldībai un tās iestādēm noteikto funkciju veikšanai.

Pamatojoties uz minēto un Pašvaldību likuma 10.panta pirmās daļas 16.punktu, 73.panta 4.daļu, Publiskas personas finanšu līdzekļu un mantas izšķērdēšanas novēršanas likuma 3.panta 2.apakšpunktu, Publiskas personas mantas atsavināšanas likuma 3.panta pirmās daļas 1.punktu un otro daļu, 4.panta pirmo daļu, 5.panta pirmo un piekto daļu, 9.panta otro daļu,

### **Dienvidkurzemes novada pašvaldības dome NOLEMJ:**

1. **Nodot** atsavināšanai nekustamo īpašumu "Brūzis"-12, Kalēti, Kalētu pagasts, kadastra Nr.6464 900 0092, sastāvošu no dzīvokļa 42,80 m<sup>2</sup> platībā, pie dzīvokļa īpašuma piederošās 40/1000 kopīpašuma domājamās daļas no būves ar kadastra apzīmējumu 6464 001 0244 001 un zemes vienības ar kadastra apzīmējumu 6464 001 0244, **pārdodot** mutiskā izsolē ar augšupejošu soli.
2. **Noteikt**, ka izsoles sākumcena ir vienāda ar nosacīto cenu.
3. **Iekļaut** izsoles noteikumos nosacījumu - pirkuma maksas samaksas termiņš līdz 3 mēnešiem no izsoles dienas.
4. **Noteikt** Dienvidkurzemes novada pašvaldības Īpašuma atsavināšanas un izsoļu komisiju organizēt atsavināšanas procesu (izsoli), atbilstoši normatīvajos aktos noteiktajai kārtībai.
5. Dienvidkurzemes novada pašvaldības Īpašuma atsavināšanas un izsoļu komisijas priekšsēdētājs atbild par lēmuma izpildi.

Domes priekšsēdētāja vietnieks  
tautsaimniecības jautājumos (paraksts\*)

Aivars Galeckis

Lēmums nosūtāms:

1. Īpašuma atsavināšanas un izsoļu komisijai.
2. Vecākai nekustamo īpašumu speciālistei Marinai Kokovihinai.
3. Finanšu un grāmatvedības daļai Dainim Zvirbulim.
4. Apsaimniekotājam SIA "Priekules nami", pasts@priekulesnami.lv
5. Dzīvokļu komisijai.
6. Mājokļu speciālistei Lindai Gundegai Rungovskai.
7. Bārtas un Kalētu pagastu apvienības pārvaldes vadītājam.

# LĒMUMS

2024. gada 27. jūnijā

Nr. 536

## Par nekustamā īpašuma "Brūzis"-4, Kalētu pagasts, nodošanu atsavināšanai izsolē

Dzīvokļa īpašums "Brūzis"-4, Kalēti, Kalētu pagasts, kadastra Nr.6464 900 0034, reģistrēts Kurzemes rajona tiesas Kalētu pagasta zemesgrāmatas nodalījumā Nr.95 4 uz Dienvidkurzemes novada pašvaldības vārda.

Īpašums sastāv no dzīvokļa 26,7 m<sup>2</sup> platībā, pie dzīvokļa īpašuma piederošām 25/1000 kopīpašuma domājamām daļām no būves ar kadastra apzīmējumu 6464 001 0244 001 un zemes vienības ar kadastra apzīmējumu 6464 001 0244. Dzīvoklis ir bez labierīcībām.

Dzīvoklis nav izīrēts, dzīvokļa īpašums nav nepieciešams pašvaldībai un tās iestādēm noteikto funkciju veikšanai.

Pamatojoties uz minēto un Pašvaldību likuma 10.panta pirmās daļas 16.punktu, 73.panta 4.daļu, Publiskas personas finanšu līdzekļu un mantas izšķērdēšanas novēršanas likuma 3.panta 2.apakšpunktu, Publiskas personas mantas atsavināšanas likuma 3.panta pirmās daļas 1.punktu un otro daļu, 4.panta pirmo daļu, 5.panta pirmo un piekto daļu, 9.panta otro daļu,

### **Dienvidkurzemes novada pašvaldības dome NOLEMJ:**

1. **Nodot** atsavināšanai nekustamo īpašumu "Brūzis"-4, Kalēti, Kalētu pagasts, kadastra Nr.6464 900 0034, sastāvošu no dzīvokļa 26,7 m<sup>2</sup> platībā, pie dzīvokļa īpašuma piederošās 25/1000 kopīpašuma domājamās daļas no būves ar kadastra apzīmējumu 6464 001 0244 001 un zemes vienības ar kadastra apzīmējumu 6464 001 0244, **pārdodot** mutiskā izsolē ar augšupejošu soli.
2. **Noteikt**, ka izsoles sākumcena ir vienāda ar nosacīto cenu.
3. **Iekļaut** izsoles noteikumos nosacījumu - pirkuma maksas samaksas termiņš līdz 3 mēnešiem no izsoles dienas.
4. **Noteikt** Dienvidkurzemes novada pašvaldības Īpašuma atsavināšanas un izsoļu komisiju organizēt atsavināšanas procesu (izsoli), atbilstoši normatīvajos aktos noteiktajai kārtībai.
5. Dienvidkurzemes novada pašvaldības Īpašuma atsavināšanas un izsoļu komisijas priekšsēdētājs atbild par lēmuma izpildi.

Domes priekšsēdētāja vietnieks  
tautsaimniecības jautājumos (paraksts\*)

Aivars Galeckis

Lēmums nosūtāms:

1. Īpašuma atsavināšanas un izsoļu komisijai.
2. Vecākai nekustamo īpašumu speciālistei Marinai Kokovihinai.
3. Finanšu un grāmatvedības daļai Dainim Zvirbulim.
4. Apsaimniekotājam SIA "Priekules nami", pasts@priekulesnami.lv
5. Dzīvokļu komisijai.

6. Mājokļu speciālistei Lindai Gundegai Rungovskai.

7. Bārtas un Kalētu pagastu apvienības pārvaldes vadītājam.

# LĒMUMS

2024. gada 27. jūnijā

Nr. 537

## Par nekustamā īpašuma "Brūzis"-19, Kalētu pagasts, nodošanu atsavināšanai izsolē

Neapdzīvojamo telpu īpašums "Brūzis"-19, Kalēti, Kalētu pagasts, kadastra Nr.6464 900 0101, reģistrēts Kurzemes rajona tiesas Kalētu pagasta zemesgrāmatas nodalījumā Nr.95 19 uz Dienvidkurzemes novada pašvaldības vārda.

Īpašums sastāv no neapdzīvojamās telpas – muzeja, 49,70 m<sup>2</sup> platībā, pie neapdzīvojamo telpu īpašuma piederošām 46/1000 kopīpašuma domājamām daļām no būves ar kadastra apzīmējumu 6464 001 0244 001 un zemes vienības ar kadastra apzīmējumu 6464 001 0244.

Neapdzīvojamo telpu īpašums nav nepieciešams pašvaldībai un tās iestādēm noteikto funkciju veikšanai.

Pamatojoties uz minēto un Pašvaldību likuma 10.panta pirmās daļas 16.punktu, 73.panta 4.daļu, Publiskas personas finanšu līdzekļu un mantas izšķērdēšanas novēršanas likuma 3.panta 2.apakšpunktu, Publiskas personas mantas atsavināšanas likuma 3.panta pirmās daļas 1.punktu un otro daļu, 4.panta pirmo daļu, 5.panta pirmo un piekto daļu, 9.panta otro daļu,

### **Dienvidkurzemes novada pašvaldības dome NOLEMJ:**

1. **Nodot** atsavināšanai nekustamo īpašumu "Brūzis"-19, Kalēti, Kalētu pagasts, kadastra Nr.6464 900 0101, sastāvošu no neapdzīvojamās telpas (muzeja) 49,70 m<sup>2</sup> platībā, pie neapdzīvojamo telpu īpašuma piederošām 46/1000 kopīpašuma domājamām daļām no būves ar kadastra apzīmējumu 6464 001 0244 001 un zemes vienības ar kadastra apzīmējumu 6464 001 0244, **pārdodot** elektroniskā izsolē ar augšupejošu soli.
2. **Noteikt**, ka izsoles sākumcena ir vienāda ar nosacīto cenu.
3. **Iekļaut** izsoles noteikumos nosacījumu - pirkuma maksas samaksas termiņš līdz 3 mēnešiem no izsoles dienas.
4. **Noteikt** Dienvidkurzemes novada pašvaldības Īpašuma atsavināšanas un izsoļu komisiju organizēt atsavināšanas procesu (izsoli), atbilstoši normatīvajos aktos noteiktajai kārtībai.
5. Dienvidkurzemes novada pašvaldības Īpašuma atsavināšanas un izsoļu komisijas priekšsēdētājs atbild par lēmuma izpildi.

Domes priekšsēdētāja vietnieks  
tautsaimniecības jautājumos (paraksts\*)

Aivars Galeckis

Lēmums nosūtāms:

1. Īpašuma atsavināšanas un izsoļu komisijai
2. Vecākai nekustamo īpašumu speciālistei Marinai Kokovihinai;
3. Finanšu un grāmatvedības daļai Dainim Zvirbulim
4. Apsaimniekotājam SIA "Priekules nami", pasts@priekulesnami.lv
5. Bārtas un Kalētu pagastu apvienības pārvaldes vadītājam.

# LĒMUMS

2024. gada 27. jūnijā

Nr. 538

## Par nekustamā īpašuma Saules iela 8 - 7, Nīca, Nīcas pagasts, nodošanu atsavināšanai pirkuma tiesīgai personai

Izskatot [..], personas kods [..] (turpmāk iesniedzējs), 13.09.2023. iesniegumu (reģ. Nr DKN/2023/4.9/3416-S) ar lūgumu atpirkt dzīvokli Saules iela 8 - 7, Nīca, Nīcas pagasts, Dienvidkurzemes novada pašvaldības dome **KONSTATĒ:**

Dzīvokļa īpašums Saules iela 8 - 7, Nīca, Nīcas pagasts, Dienvidkurzemes novads, kadastra Nr. 6478 900 0407, reģistrēts Nīcas pagasta zemesgrāmatas nodalījumā Nr. 541 7 uz Dienvidkurzemes novada pašvaldības vārda.

Īpašums sastāv no dzīvokļa ar kopējo platību 75,5 m<sup>2</sup>, 755/17643 kopīpašuma domājamām daļām no būves ar kadastra apzīmējumu 6478 010 0227 001 un zemes vienības ar kadastra apzīmējumu 6478 010 0227.

01.04.2021. starp Nīcas novada domi un iesniedzēju noslēgts dzīvojamās telpas ģērbis Nr. 8-02/133 par dzīvokli Saules iela 8 - 7, Nīca, Nīcas pagasts, uz nenoteiktu laiku.

Pamatojoties uz Publiskas personas mantas atsavināšanas likuma 4.panta ceturtās daļas 5.punktu, atsavināšanas ierosinātājs ir pirkuma tiesīgā persona, kurš ir vienīgais dzīvokļa īrnieks, nav citu ģimenes locekļu, ar kuriem iesniedzējam būtu jāslēdz notariāli apliecināta vienošanās par dzīvokļa īpašuma iegūšanu.

Publiskās personas mantas atsavināšanas likuma 37.panta pirmās daļas 4.punkts nosaka: „Pārdot publiskas personas mantu par brīvu cenu var, ja nekustamo īpašumu iegūst šā likuma 4.panta ceturtajā daļā minētā persona, šajā gadījumā pārdošanas cena ir vienāda ar nosacīto cenu.”

Iesniedzējam nav nekustamā īpašuma nodokļa parādi. Nav komunālo maksājumu un ģērbis parādu par dzīvokli Saules iela 8 - 7, Nīca, Nīcas pagasts, atbilstoši SIA “GROBIŅAS NAMSERVISS” 21.05.2024. sniegtajai informācijai.

Pamatojoties uz Pašvaldību likuma 10.panta pirmās daļas 16.punktu un 73.panta trešo un ceturto daļu, Publiskas personas mantas atsavināšanas likuma 4. panta ceturtās daļas 5. punktu, 37.panta pirmās daļas 4.punktu, 45. panta trešo un ceturto daļu

### **Dienvidkurzemes novada pašvaldības dome NOLEMJ:**

1. **Nodot** atsavināšanai pirkuma tiesīgai personai [..], personas kods [..], nekustamo īpašumu Saules iela 8 - 7, Nīca, Nīcas pagasts, kadastra numurs 6478 900 0407, sastāvošu no dzīvokļa ar kopējo platību 75,5 m<sup>2</sup>, 755/17643 kopīpašuma domājamām daļām no būves ar kadastra apzīmējumu 6478 010 0227 001 un zemes vienības ar kadastra apzīmējumu 6478 010 0227.
2. **Noteikt** atsavināšanas veidu - pārdošana par brīvu cenu, kas vienāda ar nosacīto cenu.
3. **Uzdot** Dienvidkurzemes novada pašvaldības Īpašuma atsavināšanas un izsoļu komisijai apstiprināt nosacīto cenu, atbilstoši normatīvajos aktos noteiktajā kārtībā.
4. Nekustamo īpašumu daļas Nekustamo īpašumu speciāliste Dace Priedīte atbild par lēmuma izpildi.

Domes priekšsēdētāja vietnieks  
tautsaimniecības jautājumos (paraksts\*)

Aivars Galeckis

Lēmums nosūtāms:

1. [..]
2. Nekustamā īpašuma speciālistei Dacei Priedītei
3. Finanšu un grāmatvedības daļai Dainim Zvirbulim
4. Īpašumu atsavināšanas un izsoļu komisijai
5. Apsaimniekotājam SIA "GROBIŅAS NAMSERVISS"
6. Dzīvokļu komisijai
7. Mājokļu speciālistei Lindai Gundegai Rungovskai
8. Nīcas un Otaņķu pagasta apvienības pārvaldes vadītājas p.i. Agijai Kaunesei

# LĒMUMS

2024. gada 27. jūnijā

Nr. 539

## Par autoceļa P113 atsavināšanas ierosināšanu Grobiņas pilsētā un tā nodošanu pašvaldības īpašumā

2024.gada 6.februārī Dienvidkurzemes novada pašvaldība (turpmāk – pašvaldība) Valsts sabiedrībai ar ierobežotu atbildību „Latvijas Valsts ceļi” (turpmāk – LVC) nosūtīja vēstuli Nr.DKN/2024/4.10/639-N par ieceri veikt M.Namiķa ielas un valsts reģionālā autoceļa P113 Bārta-Rucava (Bārtas iela), Grobiņā, krustojuma pārbūvi, iespējams, par rotācijas apli, kur pievienojas arī Dzirnavu iela, Raiņa iela un iebrauktuve uz sporta centru un dzīvojamo māju pagalmiem, kas nodrošinātu ērtu transportlīdzekļu satiksmes plūsmu un drošu pārvietošanos gājējiem.

Nekustamais īpašums P113, Grobiņa, Dienvidkurzemes novads, kadastra numurs 6409 003 0249, zemes vienības kadastra apzīmējums 6409 003 0249, 19090 m<sup>2</sup> platībā, pieder Satiksmes ministrijai. Īpašums nav reģistrēts zemesgrāmatā.

Satiksmes ministrija pilnvarojusi LVC pārvaldīt valsts autoceļu tīklu.

05.03.2024. saņemta LVC vēstule, reģistrācijas Nr. 4.4/4120, par to, ka LVC iepazinusies ar pašvaldības 06.02.2024. nosūtīto vēstuli un izsaka atbalstu pārbūves iecerei un iesaka pašvaldības autonomās funkcijas īstenošanai un Eiropas Savienības finansējuma piesaistei ceļu un citas infrastruktūras sakārtošanai, valsts reģionālā autoceļa P113 (Bārtas iela) posmu Grobiņas pilsētas administratīvās robežās, pārņemt pašvaldības īpašumā.

Publiskas personas mantas atsavināšanas likuma 3. panta pirmās daļas 6. punkts nosaka, ka Publiskas personas nekustamo un kustamo mantu var atsavināt nododot bez atlīdzības, 42. panta 1. daļa nosaka, ka valsts nekustamo īpašumu var nodot bez atlīdzības atvasinātas publiskas personas īpašumā. Ministru kabinets lēmumā par valsts nekustamā īpašuma nodošanu bez atlīdzības atvasinātas publiskas personas īpašumā nosaka, kādu atvasinātas publiskas personas funkciju vai deleģēta pārvaldes uzdevuma veikšanai nekustamais īpašums tiek nodots. Nostiprinot atvasinātas publiskas personas īpašuma tiesības uz nekustamo īpašumu, zemesgrāmatā izdarāma atzīme par Ministru kabineta lēmumā noteiktajiem tiesību aprobežojumiem. Ja nodotais nekustamais īpašums vairs netiek izmantots Ministru kabineta lēmumā par valsts nekustamā īpašuma nodošanu bez atlīdzības atvasinātas publiskas personas īpašumā norādīto funkciju vai deleģēta pārvaldes uzdevuma veikšanai, atvasināta publiska persona šo īpašumu bez atlīdzības nodod valstij.

Pašvaldību likuma 73. panta 4. daļa nosaka ka pašvaldībai ir tiesības iegūt un atsavināt kustamo un nekustamo īpašumu, kā arī veikt citas privāttiesiskas darbības, ievērojot likumā noteikto par rīcību ar publiskas personas finanšu līdzekļiem un mantu.

Lai uzsāktu būvniecības ieceres dokumentācijas izstrādi par Grobiņas M.Namiķa ielas un Bārtas ielas krustojuma pārbūvi, Satiksmes ministrijai piederošais nekustamais īpašums P113, Grobiņa, Dienvidkurzemes novads, kadastra numurs 6409 003 0249, kurš šķērso krustojumu, būtu nepieciešams pārņemt pašvaldības īpašumā.

Pamatojoties uz Pašvaldību likuma 10. panta pirmās daļas 16. punktu, 73. panta ceturto daļu, Publiskas personas mantas atsavināšanas likuma 42. panta pirmo daļu,

### **Dienvidkurzemes novada pašvaldības dome NOLEMJ:**

1. Ierosināt Satiksmes ministrijai nodot bez atlīdzības Dienvidkurzemes novada pašvaldības īpašumā nekustamo īpašumu P113, Grobiņa, Dienvidkurzemes novads, P113 (Bārtas iela) posmā no valsts galvenā autoceļa A9 Rīga (Skulte) – Liepāja (kadastra apzīmējums 64600030085) līdz Grobiņas pilsētas administratīvai robežai pašvaldības autonomo funkciju īstenošanai saskaņā ar Pašvaldību likuma 4.panta pirmās daļas 3.punktu (gādāt par pašvaldības īpašumā esošo ceļu būvniecību, uzturēšanu un pārvaldību).
2. **Noteikt**, ka izdevumus par lēmuma 1.punktā minētā īpašuma ierakstīšanu zemesgrāmatā sedz no Pašvaldības budžeta līdzekļiem.
3. Dienvidkurzemes novada pašvaldības dome apņemas nekustamo īpašumu izmantot šajā lēmumā minētās pašvaldības autonomās funkcijas īstenošanai un bez atlīdzības to nodot valstij atpakaļ, ja tā vairs netiks izmantota pašvaldības autonomo funkciju īstenošanai.
4. Nekustamo īpašumu daļas vadītāja kontrolē lēmuma izpildi.

Domes priekšsēdētāja vietnieks  
tautsaimniecības jautājumos (paraksts\*)

Aivars Galeckis

Lēmums nosūtāms:

1. Latvijas valsts ceļi
2. Satiksmes ministrijai
3. Finanšu un grāmatvedības daļai Dainim Zvirbulim
4. Juridiskai un iepirkumu daļai
5. Grobiņas pilsētas Nekustamā īpašuma speciālistei



# LĒMUMS

2024. gada 27. jūnijā

Nr. 540

## Par zemes vienības Skolas iela 22, Durbe, daļas iznomāšanu sakņu dārza vajadzībām

Izskatot [..], personas kods [..], (turpmāk – iesniedzēja) deklarētā adrese [..], iesniegumu (reģ. Nr.DKN/2024/4.9/5252-S) ar lūgumu iznomāt zemes vienību Skolas iela 22, Durbe, 1050 m<sup>2</sup> platībā sakņu dārza vajadzībām, Dienvidkurzemes novada pašvaldības dome **KONSTATĒ:**

Ar Durbes novada domes 2009.gada 26. novembra lēmumu Nr.22, nekustamam īpašumam Skolas iela 22, Durbe, kadastra Nr.6407 001 0161, 3854 m<sup>2</sup> platībā, noteikts statuss – pašvaldībai piekritīga zeme.

Īpašums Skolas iela 22, Durbe, kadastra numurs 6407 001 0161, sastāv no 1 zemes vienības ar kadastra apzīmējumu 6407 001 0161, 3854 m<sup>2</sup> platībā.

Zemes vienība iznomāta diviem nomniekam sakņu dārzu vajadzībām 2372 m<sup>2</sup> platībā, garākais nomas līguma termiņš noteikts līdz 30.09.2027.

Informācija par iznomājamo zemes vienību Skolas ielu 22, Durbe, daļu 17.05.2024. publicēta pašvaldības tīmekļvietnē [www.dkn.lv](http://www.dkn.lv), sadaļā nekustamie īpašumi-iznomājami zemesgabali, kā brīvais zemes gabals sakņu dārza vajadzībām, pieteikšanās termiņš līdz 31.05.2024. Saņemts viens pieteikums.

Saņemtais iesniegums izvērtēts atbilstoši noteikumiem “Kārtība, kādā iznomā zemi sakņu dārzu vajadzībām”, apstiprināti ar Dienvidkurzemes novada pašvaldības domes 28.04.2022. sēdes lēmumu Nr.404 (prot. Nr.6, 31§) un 29.06.2023. sēdes lēmumu Nr.576 “Grozījumi Nr. 2 Dienvidkurzemes novada pašvaldības noteikumos “Kārtība, kādā iznomā zemi sakņu dārzu vajadzībām””.

Iesniedzējam nav nekustamā īpašuma nodokļa un nomas maksas parādu.

Pamatojoties uz iepriekš minēto, Pašvaldību likuma 10. panta pirmās daļas 21.punktu, 73. panta trešo un ceturto daļu, Ministru Kabineta 19.06.2018. noteikumu Nr.350 “Publiskas personas zemes nomas un apbūves tiesības noteikumi”28., 29.3.punktu un 31.punktu, 24.02.2022.Dienvidkurzemes novada pašvaldības domes saistošie noteikumi Nr. 2022/9 “Par neapbūvēta zemesgabala nomas maksu Dienvidkurzemes novadā” 6.2.punktu, Publiskās personas finanšu līdzekļu un mantas izšķērdēšanas novēršanas likuma 61. panta pirmo daļu,

### **Dienvidkurzemes novada pašvaldības dome NOLEMJ:**

1. **Iznomāt** [..], personas kods [..], nekustamā īpašuma Skolas iela 22, Durbe, zemes vienības ar kadastra apzīmējumu 6407 001 0161 daļu 1050 m<sup>2</sup> platībā (pielikumā) sakņu dārza vajadzībām, **nosakot:**

1.1. nomas līguma termiņu no līguma parakstīšanas dienas līdz 2027.gada 30.septembrim;

1.2. nomas maksu gadā 5% no zemes kadastrālās vērtības, bet ne mazāk kā 14,00 EUR. Papildus nomas maksai nomnieks maksā pievienotās vērtības nodokli atbilstoši normatīvajos aktos noteiktai likmei un likumos noteiktos nodokļus;

- 1.3. ja normatīvajos aktos tiek grozīta nomas maksa vai nodokļi, tad pašvaldība veic aprēķinu, atbilstoši izmaiņām, negrozot noslēgto līgumu.
2. Noteikt, ka Nomniekam divu mēnešu laikā, no domes lēmuma saņemšanas dienas, jānoslēdz zemes nomas līgums. Ja nomnieks noteiktajā termiņā nenoslēdz līgumu, šis lēmums zaudē spēku.
3. Nekustamo īpašumu daļas Nekustamo īpašumu speciālists Durbes pilsētā ir atbildīgs par zemes nomas līguma sagatavošanu un lēmuma izpildi.

Domes priekšsēdētāja vietnieks  
tautsaimniecības jautājumos (paraksts\*)

Aivars Galeckis

Lēmums nosūtāms:

1. [..]
2. nekustamo īpašumu speciālistei I. Ratniecei

Pielikums  
Dienvidkurzemes novada pašvaldības domes  
27.06.2024. sēdes lēmumam Nr.540

**Par zemes vienības Skolas iela 22, Durbe, daļas iznomāšanu sakņu dārza vajadzībām**

Zemes vienības kadastra apzīmējums 6407 001 0161

Zemes vienības kopējā platība 3854 m<sup>2</sup>

Zemes vienības iznomātā platība 1050 m<sup>2</sup>



\*izmantoti LĢIA un VZD KR dat

# LĒMUMS

2024. gada 27. jūnijā

Nr. 541

## Par zemes vienības “Centrs ap ūdenstorni”, Kalētu pagasts, ar kadastra apzīmējumu 64640010370 daļas 0,3 ha platībā iznomāšanu personisko palīgsaimniecību vajadzībām

Izskatot [..], persona kods [..] (turpmāk tekstā - iesniedzēja), deklarētā adrese [..], 2024. gada 22. maija iesniegumu (reģ. 22.05.2024., Nr. DKN/2024/4.9/5598-S) ar lūgumu iznomāt zemesgabalu personiskās palīgsaimniecības ierīkošanai un uzturēšanai zemes vienības “Centrs ap ūdenstorni”, daļu, Kalētu pag., 0,3 ha platībā, kadastra apzīmējums 6464 001 0370, Dienvidkurzemes novada pašvaldības dome **KONSTATĒ:**

Zemes vienība “Centrs ap ūdenstorni”, Kalētu pagastā, kadastra apzīmējums 6464 001 0370 2,34 ha platībā, ar Kalētu pagasta padomes 24.11.2008. lēmumu, protokols Nr. 11, noteikta par pašvaldībai piekrītošu.

Zemes vienības eksplikācija: 2,34 ha lauksaimniecībā izmantojamā zeme.

Zemes vienības daļa tiek iznomāta ar mērķi - personisko palīgsaimniecības vajadzībām, brīvā platība iznomāšanai 0,7 ha.

Informācija par iznomājamo zemes vienības “Centrs ap ūdenstorni”, Kalētu pagasts, kadastra apzīmējums 64640010370 daļu 0,7 ha platībā, 17.05.2024. publicēta tīmekļvietnē [www.dkn.lv](http://www.dkn.lv), sadaļā nekustamie īpašumi – iznomājамie zemesgabali, kā brīvais zemes gabals personisko palīgsaimniecību vajadzībām ar pieteikšanās termiņu līdz 31.05.2024. Saņemts viens pieteikums par zemes vienības daļas 0,3 ha platībā iznomāšanu.

Saņemtais iesniegums izvērtēts atbilstoši Dienvidkurzemes novada pašvaldības noteikumiem “Kārtība, kādā iznomā zemi personisko palīgsaimniecību vajadzībām”, apstiprināti ar Dienvidkurzemes novada pašvaldības domes 2022. gada 26. maija sēdes lēmumu Nr. 542 (prot. Nr. 8, 53. §.) (turpmāk – Noteikumi).

Nekustamā īpašuma un nomas maksas parādu iesniedzējai nav.

Iesniedzējai nav noslēgti citi zemes nomas līgumi ar pašvaldību. Iesniedzējas tiesiskajā valdījumā ir lauksaimniecībā izmantojamā zeme 0,1762 ha platībā.

Iznomājot zemes vienības daļu **0,3 ha** platībā personisko palīgsaimniecību vajadzībām netiek pārsniegta Noteikumos norādītā platība.

Pamatojoties uz iepriekš minēto, Pašvaldību likuma 10. panta pirmās daļas 21. punktu, 73. panta trešo un ceturto daļu, Ministru Kabineta 2018. gada 19. jūnija noteikumu Nr. 350 “Publiskas personas zemes nomas un apbūves tiesības noteikumi” 28., 29.2. apakšpunktu un 31. punktu, 2022. gada 24. februāra Dienvidkurzemes novada pašvaldības domes saistošie noteikumi Nr. 2022/9 “Par neapbūvēta zemesgabala nomas maksu Dienvidkurzemes novadā” 3. un 7.3. apakšpunktu Publiskas personas finanšu līdzekļu un mantas izšķērdēšanas novēršanas likuma 6<sup>1</sup> panta pirmo daļu,

### **Dienvidkurzemes novada pašvaldības dome NOLEMJ:**

1. **Iznomāt** [..], personas kods [..], zemes vienības “Centrs ap ūdenstorni”, Kalētu pagasts, kadastra apzīmējums 6464 001 0370, daļu 0,3 ha platībā (atbilstoši grafiskajam pielikumam), personisko palīgsaimniecību vajadzībām, **nosakot:**

- 1.1. zemes nomas līguma termiņu no līguma parakstīšanas dienas līdz 2029. gada 30. septembrim;
- 1.2. nomas maksu gadā 1,5% apmērā no zemesgabala kadastrālās vērtības, bet ne mazāk kā 28,00 EUR gadā. Papildus nomas maksai nomnieks maksā pievienotās vērtības nodokli, atbilstoši normatīvajos aktos noteiktai likmei un likumos noteiktos nodokļus;
- 1.3. ja normatīvajos aktos tiek grozīta nomas maksa vai nodokļi, tad pašvaldība veic aprēķinu, atbilstoši izmaiņām, negrozot noslēgto līgumu.
2. **Noteikt**, ka Nomniekam divu mēnešu laikā, no domes lēmuma saņemšanas dienas, jānoslēdz zemes nomas līgums. Ja nomnieks noteiktajā termiņā nenoslēdz līgumu, šis lēmums zaudē spēku.
3. Nekustamo īpašumu daļas Nekustamo īpašumu speciālists Kalētu pagastā ir atbildīgs par līguma sagatavošanu un lēmuma izpildi.

Domes priekšsēdētāja vietnieks  
tautsaimniecības jautājumos (paraksts\*)

Aivars Galeckis

Lēmums nosūtāms:

1. [..]
2. Vecākai nekustamo īpašumu speciālistei M.Kokovihinai

Pielikums  
Dienvidkurzemes novada pašvaldības domes  
27.06.2024. sēdes lēmumam Nr. 541  
“Par zemes vienības “Centrs ap ūdenstorni”, Kalētu pagasts, ar kadastra apzīmējumu 64640010370  
daļas 0,3 ha platībā iznomāšanu personisko palīgsaimniecību vajadzībām”

Zemes vienības kadastra apzīmējums 64640010370  
Zemes vienības kopējā platība 2,34 ha  
Zemes vienības iznomātā platība 0,3 ha



Sagatavoja Vecākā nekustamo īpašumu speciāliste M.Kokovišina



# LĒMUMS

2024. gada 27. jūnijā

Nr. 542

## Par nekustamā īpašuma "Gailīši"-4, Virgas pagasts, nodošanu atsavināšanai izsolē

Dzīvokļa īpašums "Gailīši"-4, Virgas pagasts, kadastra Nr.6498 900 0038, reģistrēts Kurzemes rajona tiesas Virgas pagasta zemesgrāmatas nodalījumā Nr.100000098621 4 uz Dienvidkurzemes novada pašvaldības vārda.

Īpašums sastāv no dzīvokļa 41,50 m<sup>2</sup> platībā, pie dzīvokļa īpašuma piederošām 28/100 kopīpašuma domājamām daļām no būves ar kadastra apzīmējumu 6498 002 0286 001 un zemes vienības ar kadastra apzīmējumu 6498 002 0286.

Dzīvoklis nav izīrēts, dzīvokļa īpašums nav nepieciešams pašvaldībai un tās iestādēm noteikto funkciju veikšanai.

Pamatojoties uz minēto un Pašvaldību likuma 10.panta pirmās daļas 16.punktu, 73.panta 4.daļu, Publiskas personas finanšu līdzekļu un mantas izšķērdēšanas novēršanas likuma 3.panta 2.apakšpunktu, Publiskas personas mantas atsavināšanas likuma 3.panta pirmās daļas 1.punktu un otro daļu, 4.panta pirmo daļu, 5.panta pirmo un piekto daļu, 9.panta otro daļu,

### **Dienvidkurzemes novada pašvaldības dome NOLEMJ:**

1. **Nodot** atsavināšanai nekustamo īpašumu "Gailīši"-4, Virgas pagasts, kadastra Nr.6498 900 0038, sastāvošu no dzīvokļa 41,50 m<sup>2</sup> platībā, pie dzīvokļa īpašuma piederošās 28/100 kopīpašuma domājamās daļas no būves ar kadastra apzīmējumu 6498 002 0286 001 un zemes vienības ar kadastra apzīmējumu 6498 002 0286, **pārdodot** mutiskā izsolē ar augšupejošu soli.
2. **Noteikt**, ka izsoles sākumcena ir vienāda ar nosacīto cenu.
3. **Iekļaut** izsoles noteikumos nosacījumu - pirkuma maksas samaksas termiņš līdz 3 mēnešiem no izsoles dienas.
4. **Noteikt** Dienvidkurzemes novada pašvaldības Īpašuma atsavināšanas un izsoļu komisiju organizēt atsavināšanas procesu (izsoli), atbilstoši normatīvajos aktos noteiktajai kārtībai.
5. Dienvidkurzemes novada pašvaldības Īpašuma atsavināšanas un izsoļu komisijas priekšsēdētājs atbild par lēmuma izpildi.

Domes priekšsēdētāja vietnieks  
tautsaimniecības jautājumos (paraksts\*)

Aivars Galeckis

Lēmums nosūtāms:

1. Īpašuma atsavināšanas un izsoļu komisijai.
2. Vecākai nekustamo īpašumu speciālistei Marinai Kokovihinai,
3. Finanšu un grāmatvedības daļai Dainim Zvirbulim.
4. Apsaimniekotājam SIA "Priekules nami", pasts@priekulesnami.lv
5. Dzīvokļu komisijai.
6. Mājokļu speciālistei Lindai Gundegai Rungovskai.
7. Gramzdas un Virgas pagastu apvienības pārvaldes vadītājai Daigai Eglei.

# LĒMUMS

2024. gada 27. jūnijā

Nr. 543

## Par nekustamā īpašuma "Kokāļu ferma", Bārtas pagasts, ēkas daļas nodošanu atsavināšanai pirmpirkuma tiesīgajai personai

Dienvidkurzemes novada pašvaldības dome 29.06.2023. pieņēma lēmumu Nr.615 "Par nekustamā īpašuma "Kokāļu ferma", Bārtas pagasts, ēkas daļas nodošanu atsavināšanai izsolē", nododot atsavināšanai nekustamā īpašuma "Kokāļu ferma", Bārtas pagasts, kadastra Nr.6444 506 0001, 1/4 daļu ēkas ar kadastra apz. 6444 006 0188 001, pārdodot mutiskā izsolē ar augšupejošu soli.

Ar pašvaldības īpašuma atsavināšanas un izsoļu komisijas 02.04.2024. sēdes lēmumu, protokola Nr.20/2024-IAIKP, apstiprināta atsavināmā nekustamā īpašuma "Kokāļu ferma", Bārtas pagasts, kadastra Nr. 6444 506 0001, 1/4 domājamās daļas nosacītā cena 5800 EUR (pieci tūkstoši astoņi simti *euro*).

Saskaņā ar Publiskas personas mantas atsavināšanas likuma 14. panta otro un trešo daļu, šā likuma 4.panta ceturtajā daļā minētās mantas atsavināšana izsludināma šajā likumā noteiktajā kārtībā (11.pants), uzaicinot mēneša laikā pirmpirkuma tiesīgās personas iesniegt pieteikumu par nekustamā īpašuma pirkšanu. Ja norādītajā termiņā no minētajām personām ir saņemts viens pieteikums, izsoli nerīko un ar šo personu slēdz pirkuma līgumu par nosacīto cenu. Ja pieteikumu par nekustamā īpašuma pirkšanu noteiktajā termiņā iesniegušas vairākas šā likuma 4. panta ceturtajā daļā minētās personas, tiek rīkota izsole starp šīm personām.

Nekustamā īpašuma "Kokāļu ferma", Bārtas pagasts, kadastra Nr. 6444 506 0001, kopīpašniekiem 02.04.2024. nosūtīti uzaicinājumi par īpašuma 1/4 domājamās daļas iegūšanu īpašumā, ar norādi - līdz 27.04.2024. iesniegt rakstisku apliecinājumu – iesniegumu par pirmpirkuma tiesību izmantošanu. Noteiktajā termiņā saņemts viens pieteikums no [...], personas kods [...].

Pamatojoties uz iepriekš minēto un Pašvaldību likuma 10.panta pirmās daļas 16.punktu, 73.panta ceturto daļu, Publiskas personas mantas atsavināšanas likuma 3.panta otro daļu, 4.panta pirmo daļu un ceturtais daļas 7.punktu, 5.panta pirmo un piekto daļu, 9.panta otro daļu, 14.panta otro un trešo daļu, 36.panta pirmo un trešo daļu,

### **Dienvidkurzemes novada pašvaldības dome NOLEMJ:**

1. **Slēgt** pirkuma līgumu par nekustamā īpašuma "Kokāļu ferma", Bārtas pagasts, kadastra Nr. 6444 506 0001, 1/4 domājamo daļu, ar pirmpirkuma tiesīgo personu [...], personas kods [...].
2. **Noteikt**, ka pirkuma summa ir vienāda ar nosacīto cenu, **EUR 5800** (pieci tūkstoši astoņi simti *euro*).
3. Nekustamo īpašumu daļas Nekustamo īpašumu speciāliste Modrīte Vīksniņa atbild par lēmuma izpildi.

Domes priekšsēdētāja vietnieks  
tautsaimniecības jautājumos (paraksts\*)

Aivars Galeckis



Lēmums nosūtāms:

1. [..]
2. Finanšu un grāmatvedības daļai Dainim Zvirbulim
3. Īpašuma atsavināšanas un izsoļu komisijai
4. Nekustamo īpašumu atsavinātājai Modrītei Vīksniņai

# LĒMUMS

2024. gada 27. jūnijā

Nr. 544

## Par zvejas rīka piešķiršanu komerczvejai SIA "Āķgals" Baltijas jūras piekrastē Dienvidkurzemes novada pašvaldības Sakas pagasta un Pāvilostas pilsētas administratīvajā teritorijā 2024.gadam

Dienvidkurzemes novada pašvaldībā 2024.gada 12.jūnijā saņemts SIA "Āķgals", reģ.nr. 41203026747, iesniegums (reģistrēts ar Nr. DKN/2024/4.10/6210-S) ar lūgumu iedalīt vienu zivju tīklu komerciālai zvejai Baltijas jūras piekrastē Dienvidkurzemes novada pašvaldības Sakas pagasta un Pāvilostas pilsētas administratīvajā teritorijā 2024.gadam. Izskatot iesniegumu, Dienvidkurzemes novada pašvaldības dome konstatē:

Saskaņā ar 2009.gada 30.novembra Ministru kabineta noteikumu Nr.1375 "Noteikumi par rūpnieciskās zvejas limitiem un to izmantošanas kārtību piekrastes ūdeņos" 2.pielikumu Dienvidkurzemes novada pašvaldībai Sakas pagasta un Pāvilostas pilsētas piekrastē piešķirti sekojoši zvejas rīku skaita limitī:

Pagasts/ pilsēta	Reņģu stāvvadi	Zivju murdī	Lucīšu murdī	Zivju tīkli	Reņģu tīkli	Zivju āķi	Zivju vadi	Akmeņ- plekstu tīkli	Apālo jūras- grunduļu murdī
Sakas pagasts, Pāvilostas pilsēta	6	1	22	223	62	3700	1	78	10

Līdz lēmuma pieņemšanas dienai komerczvejai brīvi palikuši 1 (viens) zivju tīkls un 1 (viens) reņģu tīkls.

Komersabiedrībai, kura lūdz iedalīt zivju tīklu, Latvijas Republikas Zemkopības ministrija izsniegusi Speciālo atļauju (licenci), kas atļauj nodarboties ar komerciālo zveju Baltijas jūras un Rīgas jūras līča piekrastes ūdeņos. Komersabiedrība ir noslēgusi Rūpnieciskās zvejas tiesību nomas līgumu un nodarbojas ar komerciālo zveju Sakas pagasta un Pāvilostas pilsētas administratīvajā teritorijā. Saskaņā ar Valsts vides dienesta Kurzemes reģionālās vides pārvaldes sniegto informāciju iesniedzējam nav konstatēti zvejas tiesību nomas līguma un normatīvo aktu pārkāpumi.

Pamatojoties uz minēto, Pašvaldību likuma 10.panta pirmās daļas 21.punktu, Zvejniecības likuma 5.panta ceturto daļu, 7.panta otro un sesto daļu, 11.panta otro daļu, 2009.gada 11.augusta Ministru kabineta noteikumiem Nr. 918 "Noteikumi par ūdenstilpju un rūpnieciskās zvejas tiesību nomu un zvejas tiesību izmantošanas kārtību", 2009.gada 30.novembra Ministru kabineta noteikumiem Nr.1375 "Noteikumi par rūpnieciskās zvejas limitiem un to izmantošanas kārtību piekrastes ūdeņos", Dienvidkurzemes novada pašvaldības 2023.gada 30.novembra saistošiem noteikumiem Nr. 2023/34 "Par zvejas rīku limita daļas nodalīšanu pašpatēriņa zvejai", Dienvidkurzemes novada pašvaldības noteikumiem "Noteikumi par rūpnieciskās zvejas tiesību iznomāšanas kārtību Dienvidkurzemes novada administratīvajā teritorijā",

**Dienvidkurzemes novada pašvaldības dome NOLEMJ:**

1. **ledalīt** SIA "Āķgals", reģ.nr. 41203026747, vienu zivju tīklu 2024.gadam komerciālai zvejai Baltijas jūras piekrastē Dienvidkurzemes novada pašvaldības Sakas pagasta un Pāvilostas pilsētas administratīvajā teritorijā.
2. Atbildīgā par lēmuma izpildi vides aizsardzības vecākā speciāliste Anete Sivačova.

Domes priekšsēdētāja vietnieks  
tautsaimniecības jautājumos (paraksts\*)

AivarsGaleckis

Lēmums nosūtāms:

1. SIA "Āķgals"
2. Vides aizsardzības vecākai speciālistei Anetei Sivačovai

# LĒMUMS

2024. gada 27. jūnijā

Nr. 545

## Par zvejas rīka piešķiršanu komerczvejai SIA "Santa VV" Baltijas jūras piekrastē Dienvidkurzemes novada pašvaldības Sakas pagasta un Pāvilostas pilsētas administratīvajā teritorijā 2024.gadam

Dienvidkurzemes novada pašvaldībā 2024.gada 12.jūnijā saņemts SIA "SANTA VV", reģ. nr. 42103027247, iesniegums (reģistrēts ar Nr. DKN/2024/4.10/6207-S) ar lūgumu iedalīt vienu reņģu tīklu komerciālai zvejai Baltijas jūras piekrastē Dienvidkurzemes novada pašvaldības Sakas pagasta un Pāvilostas pilsētas administratīvajā teritorijā 2024.gadam. Izskatot iesniegumu, Dienvidkurzemes novada pašvaldības dome konstatē:

Saskaņā ar 2009.gada 30.novembra Ministru kabineta noteikumu Nr.1375 "Noteikumi par rūpnieciskās zvejas limitiem un to izmantošanas kārtību piekrastes ūdeņos" 2.pielikumu Dienvidkurzemes novada pašvaldībai Sakas pagasta un Pāvilostas pilsētas piekrastē piešķirti sekojoši zvejas rīku skaita limiti:

Pagasts/ pilsēta	Reņģu stāvvadi	Zivju murdi	Lucīšu murdi	Zivju tīkli	Reņģu tīkli	Zivju āķi	Zivju vadi	Akmeņ- plekstu tīkli	Apālo jūras- grunduļu murdi
Sakas pagasts, Pāvilostas pilsēta	6	1	22	223	62	3700	1	78	10

Līdz lēmuma pieņemšanas dienai komerczvejai brīvi palicis 1 (viens) reņģu tīkls.

Komersabiedrībai, kura lūdz iedalīt reņģu tīklu, Latvijas Republikas Zemkopības ministrija izsniegusi Speciālo atļauju (licenci), kas atļauj nodarboties ar komerciālo zveju Baltijas jūras un Rīgas jūras līča piekrastes ūdeņos. Komersabiedrība ir noslēgusi Rūpnieciskās zvejas tiesību nomas līgumu un nodarbojas ar komerciālo zveju Sakas pagasta un Pāvilostas pilsētas administratīvajā teritorijā. Saskaņā ar Valsts vides dienesta Kurzemes reģionālās vides pārvaldes sniegto informāciju iesniedzējam nav konstatēti zvejas tiesību nomas līguma un normatīvo aktu pārkāpumi.

Pamatojoties uz minēto, Pašvaldību likuma 10.panta pirmās daļas 21.punktu, Zvejniecības likuma 5.panta ceturto daļu, 7.panta otro un sesto daļu, 11.panta otro daļu, 2009.gada 11.augusta Ministru kabineta noteikumiem Nr. 918 "Noteikumi par ūdenstilpju un rūpnieciskās zvejas tiesību nomu un zvejas tiesību izmantošanas kārtību", 2009.gada 30.novembra Ministru kabineta noteikumiem Nr.1375 "Noteikumi par rūpnieciskās zvejas limitiem un to izmantošanas kārtību piekrastes ūdeņos", Dienvidkurzemes novada pašvaldības 2023.gada 30.novembra saistošiem noteikumiem Nr. 2023/34 "Par zvejas rīku limita daļas nodalīšanu pašpatēriņa zvejai", Dienvidkurzemes novada pašvaldības noteikumiem "Noteikumi par rūpnieciskās zvejas tiesību iznomāšanas kārtību Dienvidkurzemes novada administratīvajā teritorijā",

**Dienvidkurzemes novada pašvaldības dome NOLEMJ:**

1. **ledalīt** SIA "SANTA VV", reģ. nr. 42103027247, vienu reņģu tīklu 2024.gadam komerciālai zvejai Baltijas jūras piekrastē Dienvidkurzemes novada pašvaldības Sakas pagasta un Pāvilostas pilsētas administratīvajā teritorijā.
2. Atbildīgā par lēmuma izpildi vides aizsardzības vecākā speciāliste Anete Sivačova.

Domes priekšsēdētāja vietnieks  
tautsaimniecības jautājumos (paraksts\*)

Aivars Galeckis

Lēmums nosūtāms:

1. SIA "SANTA VV"
2. Vides aizsardzības vecākai speciālistei Anetei Sivačovai

# LĒMUMS

2024. gada 27. jūnijā

Nr. 546

## Par medību tiesību nomas izsoli nekustamā īpašumā “Jaunezeri”, Rucavas pagastā

Izskatot biedrības “Mednieku klubs “Liekna”” reģ. Nr. 40008030272, (turpmāk tekstā - iesniedzējs), juridiskā adrese “Gobas” Grobiņas pag., Dienvidkurzemes nov., valdes locekļa [...] iesniegumu (iereģistrēts 09.04.2024. ar Nr.DKN/2024/4.10/4295-S) ar lūgumu noslēgt medību tiesību nomas līgumu biedrības medību iecirkņa platībā, kas ir pašvaldībai piekritīgs Rucavas pagastā ar kadastra apzīmējumu 64840070177, Dienvidkurzemes novada pašvaldības dome **KONSTATĒ:**

Zemes vienība ar kadastra apzīmējumu 6484 007 0177 reģistrēta zemesgrāmatā uz pašvaldības vārda.

Saskaņā ar Valsts meža dienesta Meža valsts reģistra datiem, skatīts 2024.gada 9.aprīlī, zemes vienība ar kadastra apzīmējumu 6484 007 0177 nepieslēdzas nevienam medību iecirknim, līdz ar ko par šo zemes vienību jārīko medību tiesību izsole.

Uz zemes vienību ar kadastra apzīmējumu 64840070177 nav reģistrēti medību tiesību nomas līgumi.

Medību likuma 1.panta 9.punkts nosaka, ka medību tiesības zemes īpašnieks vai tiesiskais valdītājs var izmantot pats vai nodot citai personai, savukārt 29.pants nosaka, ka zemes īpašnieks vai tiesiskais valdītājs ir atbildīgs par medījamo dzīvnieku nodarītajiem postījumiem un zaudējumiem savā īpašumā (valdījumā) esošajā zemē, ja medību tiesības nav nodotas citam medību tiesību lietotājam. Gadījumā, ja medību tiesību īpašnieks medību tiesības nodod citam medību tiesību lietotājam, pušu pienākumus un tiesības nosaka medību tiesību nodošanas līgumā.

Saskaņā ar Ministru kabineta 22.07.2014. noteikumu Nr.421 “Medību noteikumi” 13.punktu zemes īpašnieks vai tiesiskais valdītājs medību tiesības var nodot citai personai, noslēdzot rakstveida līgumu par medību tiesību nodošanu (turpmāk – medību līgums) zemes vienībā, kurai piešķirts kadastra apzīmējums, vai tās daļā, ja medību līgumā ir precīzi norādītas zemes vienības daļas robežas un tās kartogrāfiski atspoguļotas Latvijas 1992. gada ģeodēzisko koordinātu sistēmā. Medību tiesības vienlaikus var nodot tikai vienai personai un 14.punktu- medību līgumu slēdz uz termiņu, kas nav īsāks par vienu gadu medību līgumā ietverot vismaz šādas sastāvdaļas - ziņas par personām, kas slēdz līgumu (fiziskai personai – vārdu, uzvārdu, personas kodu, juridiskai personai – nosaukumu, reģistrācijas numuru, juridisko adresi); līguma priekšmetu – medību tiesības konkrētajā zemes vienībā vai tās daļā esošajās medību platībās, norādot zemes vienības kadastra apzīmējumu, līgumslēdzēju pušu tiesības un pienākumus, tai skaitā tiesības un pienākumus savvaļas medījamo dzīvnieku postījumu novēršanai; līguma darbības termiņu gados; līguma izbeigšanas (laušanas) kārtību.

Pamatojoties uz Medību likuma 1.panta 9.punktu, 29.panta pirmo un otro daļu, Ministru kabineta 22.07.2014. noteikumu Nr.421 “Medību noteikumi” 13. un 14.punktu, Pašvaldību likuma 10.panta 1.daļas 21.punktu un Dienvidkurzemes novada pašvaldības noteikumu par medību tiesību nomas piešķiršanas kārtību (apstiprināti ar Dienvidkurzemes novada pašvaldības domes 26.05.2022.lēmumu Nr.512),

**Dienvidkurzemes novada pašvaldības dome NOLEMJ:**

1. **Nodot** medību tiesību nomas izsolē pašvaldībai piekrītošo zemes vienību "Jaunezeri", Rucavas pagasts, kadastra apzīmējums 64840070177 0,4561 ha platībā, iekļaujot izsoles noteikumos nosacījumus:
  - 1.1. medību tiesību nomas sākumcenu 0,40 EUR (četrdesmit euro centi) bez PVN gadā par 1 ha (vienu hektāru), bet kopsumma ne mazāka kā 10 (desmit) EUR gadā un PVN;
  - 1.2. nomas termiņu 5 (pieci) gadi.
2. Dienvidkurzemes novada pašvaldības Īpašuma atsavināšanas un izsoļu komisijai organizēt medību tiesību nomas izsoles procesu atbilstoši normatīvajos aktos noteiktajai kārtībai, mēneša laikā no lēmuma pieņemšanas dienas.
3. Nekustamo Īpašumu daļas Nekustamo Īpašumu speciālists Rucavas pagastā ir atbildīgs par medību tiesību līguma sagatavošanu.
4. Dienvidkurzemes novada pašvaldības Īpašuma atsavināšanas un izsoļu komisijas priekšsēdētājs atbild par medību tiesību nomas izsoles rīkošanu.

Domes priekšsēdētāja vietnieks  
tautsaimniecības jautājumos (paraksts\*)

Aivars Galeckis

Lēmums nosūtāms:

1. Biedrībai "Mednieku klubs "Liekna"";
2. Nekustamo Īpašumu speciālistei D. Magonei;
3. Rucavas un Dunikas pagastu apvienības pārvaldes vadītājam;
4. Īpašuma atsavināšanas un izsoļu komisijai

# LĒMUMS

2024. gada 27. jūnijā

Nr. 547

## Par medību tiesību iznomāšanu biedrībai "Aisteres mednieku klubs", Tadaiku un Dunalkas pagastos

Izskatīts biedrības "Aisteres mednieku klubs", reģ. Nr. 40008051062 (turpmāk tekstā - iesniedzējs), juridiskā adrese "Dižavoti", Dunalkas pagasts, Dienvidkurzemes novads, valdes locekļa [...] 2024. gada 22. maija iesniegumu (reģ. 2024. gada 22. maijā Nr. DKN/2024/4.10/5596-S) ar lūgumu iznomāt biedrībai "Aisteres mednieku klubs" medību tiesības Tadaiku un Dunalkas pagastos, zemes vienībās: 6488 001 0058, 6450 004 0031, 6450 004 0065, 6488 002 0056, Dienvidkurzemes novada pašvaldības dome **KONSTATĒ:**

Zemes vienība 6488 001 0058 ir pašvaldībai piekritīga, pamatojoties uz Durbes novada domes 2008. gada 29. decembra lēmumu Nr. 20.

Zemes vienība 6450 004 0065 reģistrēta Dunalkas pagasta zemesgrāmatas nodalījumā Nr. 100000548188 uz Dienvidkurzemes novada pašvaldības vārda.

Zemes vienības 6450 004 0031 un 6488 002 0056 nav pašvaldībai piekritīgas. Zemes vienība ar kadastra apzīmējumu 6488 002 0056 ir rezerves zemes fonda zeme, Valsts meža dienests neregistrē medību tiesības uz zemi, kas nav piederoša vai piekritīga pašvaldībai.

Pēc Valsts meža dienesta reģistros pieejamās informācijas, skatīts 2024. gada 23. maijā, zemes vienības ar kadastra apzīmējumiem 6488 001 0058, 6450 004 0065 pieslēdzas tikai iesniedzēja medību iecirknim, VMD datu bāzē nav reģistrēts medību tiesību līgums.

Medību likuma 1. panta 9. punkts nosaka, ka medību tiesības zemes īpašnieks vai tiesiskais valdītājs var izmantot pats vai nodot citai personai, savukārt 29. pants nosaka, ka zemes īpašnieks vai tiesiskais valdītājs ir atbildīgs par medījamo dzīvnieku nodarījumiem postījumiem un zaudējumiem savā īpašumā (valdījumā) esošajā zemē, ja medību tiesības nav nodotas citam medību tiesību lietotājam. Gadījumā, ja medību tiesību īpašnieks medību tiesības nodod citam medību tiesību lietotājam, pušu pienākumus un tiesības nosaka medību tiesību nodošanas līgumā.

Saskaņā ar Ministru kabineta 2014. gada 22. jūlija noteikumu Nr. 421 "Medību noteikumi" 13. punktu zemes īpašnieks vai tiesiskais valdītājs medību tiesības var nodot citai personai, noslēdzot rakstveida līgumu par medību tiesību nodošanu (turpmāk - medību līgums) zemes vienībā, kurai piešķirts kadastra apzīmējums, vai tās daļā, ja medību līgumā ir precīzi norādītas zemes vienības daļas robežas un tās kartogrāfiski atspoguļotas Latvijas 1992. gada ģeodēzisko koordinātu sistēmā. Medību tiesības vienlaikus var nodot tikai vienai personai un 14. punktu - medību līgumu slēdz uz termiņu, kas nav īsāks par vienu gadu medību līgumā ietverot vismaz šādas sastāvdaļas - ziņas par personām, kas slēdz līgumu; līguma priekšmetu - medību tiesības konkrētajā zemes vienībā vai tās daļā esošajās medību platībās, norādot zemes vienības kadastra apzīmējumu un īpašuma nosaukumu, līgumslēdzēju pušu tiesības un pienākumus, tai skaitā tiesības un pienākumus savvaļas medījamo dzīvnieku postījumu novēršanai;



līguma darbības termiņu; līguma izbeigšanas (laušanas) un termiņa pagarināšanas nosacījumus.

Pamatojoties uz Medību likuma 1. panta 9. punktu, 29. panta pirmo un otro daļu, Ministru kabineta 2014. gada 22. jūlija noteikumu Nr. 421 "Medību noteikumi" 13. un 14. punktu, Pašvaldību likuma 10. panta 1. daļas 21. punktu un Dienvidkurzemes novada pašvaldības noteikumu par medību tiesību nomas piešķiršanas kārtību (apstiprināti ar Dienvidkurzemes novada pašvaldības domes 2022. gada 26. maija lēmumu Nr. 512),

**Dienvidkurzemes novada pašvaldības dome NOLEMJ:**

1. **Nodot** pašvaldības medību tiesības biedrībai "Aisteres mednieku klubs", reģ. Nr. 40008051062, uz pašvaldībai piekrītošu zemes vienību Tadaikū pagastā un piederošu zemes vienību Dunalkas pagastā:

Kadastra apz.	Nosaukums	t.sk. mežs	Platība (ha)
6488 001 0058	Pie Bingaļu dīķa	-	3,80
6450 004 0065	Atkritumu izgāztuve	2,80	3,15
		<b>Kopā:</b>	<b>6,95</b>

2. **Noteikt:**

2.1. nomas termiņu līdz 2028. gada 31. decembrim;

2.2. medību tiesību nomas maksu 0,40 EUR (četrdesmit euro centi) bez PVN gadā par 1 ha (vienu hektāru), bet kopsumma ne mazāka kā 10 (desmit) EUR gadā, un PVN.

3. **Noteikt**, ka biedrībai "Aisteres mednieku klubs", divu mēnešu laikā, no domes lēmuma saņemšanas dienas, jānoslēdz līgums par medību tiesību nodošanu. Ja nomnieks noteiktajā termiņā nenošlēdz līgumu, šis lēmums zaudē spēku.
4. **Uzdot** Nekustamo īpašumu daļas Tadaikū un Dunalkas pagastu Nekustamo īpašumu speciālistam mēneša laikā no domes lēmuma saņemšanas dienas sagatavot līgumu par medību tiesību nodošanu.
5. Nekustamo īpašumu daļas Tadaikū un Dunalkas pagastu Nekustamo īpašumu speciāliste atbild par medību tiesību nomas līguma slēgšanu.

Domes priekšsēdētāja vietnieks

tautsaimniecības jautājumos (paraksts\*)

Aivars Galeckis

Lēmums nosūtāms:

1. Biedrībai "Aisteres mednieku klubs",
2. Nekustamo īpašumu speciālistei Evijai Šneiderei
3. Dunalkas, Vecpils, Durbes, Tadaikū pagastu un Durbes pilsētas apvienības pārvaldes vadītājam Vilnim Kārklīņam

# LĒMUMS

2024. gada 27. jūnijā

Nr. 548

## Par ceļa servitūta nodibināšanu par labu nekustamam īpašumam "Jaunvērpetes", Medzes pagasts

Izskatot [..], personas kods [..] (turpmāk - iesniedzējs), iesniegumu (reģ. 09.04.2024. ar Nr. DKN/2024/4.9/4287-S) ar lūgumu noteikt ceļa servitūtu pa pašvaldības zemes vienību "Veselība" ar kadastra apzīmējumu 6476 006 0210, Dienvidkurzemes novada pašvaldība **KONSTATĒ:**

Nekustamais īpašums "Jaunvērpetes", Medzes pag., kadastra Nr.6476 006 0211, reģistrēts Medzes pagasta zemesgrāmatas nodalījumā Nr.100000627851 uz iesniedzēja vārda. Īpašums sastāv no vienas zemes vienības ar kadastra apzīmējumu 6476 006 0136 5,7 ha platībā. Īpašumam nav nodrošināta piekļuve no valsts vai pašvaldības ceļa.

Uz īpašumu var nokļūt caur pašvaldībai piederīgu nekustamo īpašumu "Veselība", Medzes pagasts.

Nekustamais īpašums "Veselība", Medzes pag., kadastra Nr.6476 006 0119, reģistrēts Medzes pagasta zemesgrāmatas nodalījumā Nr.100000814300 uz Dienvidkurzemes novada pašvaldības vārda. Īpašums sastāv no vienas zemes vienības ar kadastra apzīmējumu 6476 006 0210 8,42 ha platībā.

Civillikuma 1130. pants nosaka, ka servitūts ir tāda tiesība uz svešu lietu, ar kuru īpašuma tiesība uz to ir lietošanas ziņā aprobežota kādai noteiktai personai vai noteiktam zemes gabalam par labu.

Pamatojoties uz Pašvaldību likuma 10. panta pirmās daļas 16. punktu, 73. panta ceturto daļu, Civillikuma 1130.pantu, 1156.pantu, 1158.pantu un 1231.panta 3.punktu,

### **Dienvidkurzemes novada pašvaldības dome NOLEMJ:**

1. **Nodibināt braucamā ceļa servitūtu** nekustamā īpašuma "Veselība", kadastra Nr.6476 006 0119, Medzes pag., Dienvidkurzemes nov., zemes vienībā ar kadastra apzīmējumu 6476 006 0210 par labu nekustamā īpašuma "Jaunvērpetes", kadastra Nr.6476 006 0211, Medzes pag., Dienvidkurzemes nov., zemes vienībai ar kadastra apzīmējumu 6476 006 0136: nosakot servitūta ceļu **391 m garumā, 6,0 m platumā, kopējā platība 2346 m<sup>2</sup>**, atbilstoši Pielikumam Nr.1.
2. **Noslēgt ceļa reālservitūta līgumu** ar nekustamā īpašuma "Jaunvērpetes", kadastra Nr.6476 006 0211, Medzes pag., īpašnieku [..], personas kods [..].
3. **Noteikt**, ka visus izdevumus, kas saistīti ar servitūta reģistrēšanu zemesgrāmatā sedz [..], personas kods [..].
4. Nekustamo īpašumu daļas Nekustamo īpašumu speciāliste Vizma Lapuķe atbild par lēmuma izpildi.

Domes priekšsēdētāja vietnieks  
tautsaimniecības jautājumos (paraksts\*)

Aivars Galeckis

Lēmums nosūtāms:

1. [..]
2. Nekustamo īpašuma speciālistei Vizmai Lapuķei

Pielikums Nr.1.  
Dienvidkurzemes novada pašvaldības domes  
27.06.2024. sēdes lēmumam Nr. 548

**Par ceļa servitūta nodibināšanu par labu nekustamam īpašumam “Jaunvērpetes”,  
Medzes pagasts**

Zemes vienības kadastra apzīmējums 6476 006 0210;  
ceļa servitūta garums 391 m;  
ceļa servitūta platība 2346 m<sup>2</sup>.



Sagatavoja Nekustamā īpašuma speciāliste V. Lapuķe

# LĒMUMS

2024. gada 27. jūnijā

Nr. 549

## Par atteikumu izsniegt darba uzdevumu detālplānojuma grozījumu izstrādei nekustamajam īpašumam Sēņu iela 5, Pāvilostā, Dienvidkurzemes novadā zemes vienībai ar kadastra apzīmējumu 64130060199

Dienvidkurzemes novada pašvaldībā ir saņemts SIA "Peldmāja", valdes locekles [..], adrese: [..] (turpmāk tekstā – Ierosinātājs) 2023.gada 25.oktobra iesniegumu (reģistrēts 25.10.2023. Nr. B/2023/1.2/1572-S) ar lūgumu izsniegt norādījumus un darba uzdevumu ierosināto detālplānojuma grozījumu veikšanai, paredzot: nekustamo īpašumu Sēņu iela 5 sadalīt divās zemes vienībās (Nr.1 ~4600m<sup>2</sup> un Nr.2 ~3767m<sup>2</sup>), servitūta ceļa izveidi jaunveidotās zemes vienībās no Zeltenes ielas.

Iesniegumam pievienotais pielikums ar plānotajiem detālplānojuma grozījumiem, kas paredz nekustamā īpašuma Sēņu iela 5 dalījumu, sadalot arī funkcionālo zonējumu DzM-9 divās daļās, aptuveni 1200 m<sup>2</sup> un 900m<sup>2</sup>.

*Dienvidkurzemes novada pašvaldības dome (turpmāk tekstā – Dome) konstatē:*

Saskaņā ar Kurzemes rajona tiesas Pāvilstas pilsētas zemesgrāmatas nodalījumu Nr.100000107682 informāciju, īpašuma Sēņu iela 5, Pāvilostā, Dienvidkurzemes novadā, kadastra Nr. 6413 006 0199, īpašnieks ir SIA "Peldmāja" reģ. Nr. 40203077867. Īpašums sastāv no zemes vienības ar kadastra numuru 6413 006 0199, kopplatība 0,8368 ha (ieskatīšanās Zemesgrāmatas nodalījumā 03.06.2024.).

Zemes vienībai Sēņu iela 5, Pāvilostā, Dienvidkurzemes novadā Valsts zemes dienesta Nekustamā īpašuma valsts kadastra informācijas sistēmā (ieskatīšanās 03.06.2024. caur Nekustamā īpašuma nodokļa lietotājprogrammu NINO) reģistrēts dalītais zemes lietošanas mērķis: 0,6213 ha platībā - Dabas pamatnes, parki, zaļās zonas un citas rekreācijas nozīmes objektu teritorijas, ja tajās atļautā saimnieciskā darbība nav pieskaitāma pie kāda cita klasifikācijā norādīta lietošanas mērķa un **0,2155 ha platībā - Neapgūta individuālo dzīvojamo māju apbūves zeme.**

Saskaņā ar Pāvilstas novada pašvaldības 27.08.2015. lēmumu (protokols Nr.9., 14.) "Par detālplānojuma projekta apstiprināšanu" nekustamajam īpašumam ir apstiprināts detālplānojums, kas ietver Paskaidrojuma rakstu, Grafisko daļu un Teritorijas izmantošanas un apbūves nosacījumus. Detālplānojums publiski pieejams ĢeoLatvija.lv ([https://geolatvija.lv/geo/tapis#document\\_23074](https://geolatvija.lv/geo/tapis#document_23074)). Detālplānojuma izstrādei tika izsniegts darba uzdevums, kas paredz:

1. Detalizēt teritorijas izmantošanas un apbūves noteikumus;
2. Noteikt aizsargjoslas un nekustamā īpašuma lietošanas tiesību aprobežojumus;
3. projektu saskaņot ar piegulošo nekustamo īpašumu īpašniekiem, kurus skar plānojuma risinājumi un apgrūtinājumi;
4. ievērot institūciju nosacījumus;
5. detālplānojuma redakciju iesniegt izskatīšanai Pāvilstas novada domē 1 eksemplārā – detālplānojuma grafisko daļu un teritorijas izmantošanas un apbūves noteikumus, kā arī grafiskās daļas plānus, kuros attēlota teritorijas plānotā (atļautā) izmantošana un aizsargjoslas.

Ņemot vērā detālplānojuma izstrādei izsniegto darba uzdevumu detālplānojuma teritorijai, kas ietver nekustamo īpašumu Sēņu iela 5, Pāvilostā, ir detalizēti Teritorijas izmantošanas un apbūves nosacījumi, kas neparedz zonējuma – Mazstāva dzīvojamās apbūves teritorijas (DzM-9) kā arī Mežu teritorijas (M-2) – dalīšanu, bet nosaka apbūves iespējas.

Saskaņā ar *Pāvilostas novada teritorijas plānojumu 2012.–2024. gadam* (apstiprināts ar 2013. gada 30. maija Saistošiem noteikumiem Nr. 3 “Par Pāvilostas novada teritorijas plānojuma 2012. -2024. gadam apstiprināšanu”) (turpmāk tekstā - Teritorijas plānojums) īpašuma Sēņu iela 5, Pāvilostā, Dienvidkurzemes novadā zemes vienībai plānotā (atļautā) izmantošana apmēram 2100 m<sup>2</sup> ir Mazstāvu dzīvojamās apbūves teritorijas, Vietas ar īpašiem noteikumiem (DzM - 9) un apmēram 6300 m<sup>2</sup> Mežu teritorijas (M).

Teritorijas plānojuma *Teritorijas izmantošanas un apbūves noteikumu* (turpmāk tekstā – TIAN) 4.2. apakšnodaļa *Mežu teritorijas (M)* 326.punkts nosaka, ka Mežu teritorijas (M) pilsētas teritorijā ietver ar mežu klātās platības, meža infrastruktūras objektus, kā arī mežā ietilpstošos smiltājus (vietas, ko nesedz mežs) un lauces. Lielākās mežu platības veido Zaļkalna meža un Sakas kreisā krasta jeb Otrās puses Raķešu meža teritorijas.

TIAN 327.punkts nosaka, ka atļautā izmantošana pilsētas mežu teritorijās saistīta ar to saimniecisko funkciju īstenošanu tiktāl, ciktāl tā saglabā mežu bioloģisko daudzveidību, sekmē mežu sociālās un ekoloģiskās funkcijas. Nolūki, kādos atļauts izmantot, uzturēt un pārvaldīt mežu teritorijas ir:

327.1. Darbības meža masīvu kopējās telpiskās struktūras, meža vides iekšējās daudzveidības un meža daudzveidības ekoloģisko priekšnosacījumu uzturēšanai un pārvaldībai;

327.2. Raksturīgās meža ainavas, mežaudžu etalonu (dabiskie biotopi, saudzes kvartāli, mikroliegumi) un savdabīgo meža struktūrelementu (koki, gravas, kāpas, lauces, smiltāji u.c.) saglabāšana;

327.3. Pasākumi pilsētas aizsargmežu saglabāšanai un pilsētas aizsargāšanai no vēja;

327.4. Mazo mežiņu gravās un upju krastos saglabāšana;

327.5. Īpaši aizsargājamo sugu un biotopu saglabāšana;

327.6. Atpūta mežā: ogošana, sēņošana, dabas vērošana, pastaigas, slēpošana u.tml.;

TIAN 354.9. apakšpunkts nosaka, ka ar DzM- 9 apzīmētajā apbūves teritorijas vietā (iepriekš Pāvilostas pilsētas teritorijas plānojumā (2008) PR-2) apzīmētajā apbūves teritorijas vietā Sēņu ielā, kā attēlots kartē "Pāvilostas teritorijas plānotā (atļautā) izmantošana" m 1:5000, atļautais teritorijas izmantošanas veids ir savrupmājas, palīgēkas – saimniecības ēka, garāža, nojume, kā arī atsevišķā zemes vienībā, saskaņojot ar kaimiņu zemes gabalu īpašniekiem vai veicot būvniecības ieceres publisko apspriešanu, ja šāds saskaņojums netiek saņemts – pansijas, viesu nami. Šajā teritorijā jāņem vērā arī šādas prasības:

354.10. maksimālais apbūves blīvums – 30 %;

354.11. minimālā brīvā zaļumu teritorija, kurā jāsaglabā mežs un dabīgā zemsedze – 50%, pieļaujot meža transformāciju ne vairāk kā 50% no apbūvei paredzētās zemes vienības platības;

- 354.12. maksimālā apbūves intensitāte – 60 %;
- 354.13. maksimālais ēkas vai būves stāvu skaits – 2 stāvi, ieskaitot jumta izbūvi;
- 354.14. maksimālais apbūves augstums (visām ēkām un būvēm) – 8 m līdz jumta korei vai līdz dzegai, parapeta virsmalai, jumta malai;
- 354.15. meža transformācija jeb atmežošana pieļaujama tikai kartē norādīto apbūves teritoriju robežās un piebraucamajiem ceļiem pie tās;
- 354.16. zemes vienību atļauts nožogot ar caurredzamiem (ne mazāk kā 70%) un ne augstākiem par 1,5 m žogiem;
- 354.17. pirms atļautās izmantošanas uzsākšanas kā potenciāli piesārņotu vietu sarakstā esošajiem objektiem veikt papildus izpēti, novērst piesārņojuma rašanās iespēju un veikt teritorijas (arī būvju) attīrīšanu.

Mazstāvu dzīvojamās apbūves teritorijā jaunveidojamās zemes vienības minimālā platība – 348.1. apakšpunkts nosaka, ka jaunveidojamās zemes vienības minimālā platība – 1200 m<sup>2</sup>, izņemot vietas ar īpašiem noteikumiem DzM-1, DzM-3, DzM-4, DzM-5, DzM-7, DzM-8, **DzM-9** un vēsturiskā centra Vecā Pāvilsta teritorijā (skatīt šo Noteikumu 4.11.apakšnodaļu);

TIAN 518. punkts nosaka, ka veidojot jaunu īpašuma zemes vienību un atdalot to no sākotnējā zemes īpašuma, nedrīkst veidot mazāku īpašuma zemes vienību, kā arī atlikusī īpašuma zemes vienība nedrīkst palikt mazāka kā konkrētajā teritorijā noteikts.

TIAN 520. punkts nosaka, ka nav pieļaujama zemes vienību dalīšana: Ja zemes vienības sadalīšanas rezultātā no jauna izveidotajās zemes vienībās netiek ievērotas noteiktās zemes vienības minimālās platības, apbūves rādītāji (apbūves blīvums, apbūves intensitāte, brīvā zaļumu teritorija) un citas šo Noteikumu prasības.

2014. gada 14. oktobra Ministru kabineta noteikumu Nr. 628 “Noteikumi par pašvaldību teritorijas attīstības plānošanas dokumentiem” (turpmāk tekstā – Plānošanas dokumentu noteikumi) 38. punkts nosaka, ka detālplānojumu izstrādā, lai īstenotu konkrētu attīstības priekšlikumu, detalizējot teritorijas plānojumā noteiktās prasības.

Plānošanas dokumentu noteikumu 98. punkts norāda, ka pašvaldība pieņem lēmumu par detālplānojuma izstrādes uzsākšanu, apstiprina darba uzdevumu un izstrādes vadītāju vai noraida iesniegumu, sniedzot atbilstošu pamatojumu.

Izvērtējot lerosinātāja iesniegumu, Plānošanas dokumentu noteikumu 38. punktu, Detālplānojumu Sēņu iela 5, Sēņu iela 9, Sēņu iela 11, Pāvilstā, Pāvilstas novadā, Teritorijas plānojuma Grafisko daļu un TIAN, Dienvidkurzemes novada pašvaldības dome secina, ka lerosinātāja detālplānojuma grozījuma izstrādes mērķis ir pretrunā ar spēka esošo Teritorijas plānojumu, jo atļaujot sadalīt nekustamo īpašumu Sēņu iela 5, Pāvilstā atbilstoši lerosinātāja iesniegumam, netiktu ievērotas atbilstošo zonējumu minimālās platības.

Pamatojoties uz iepriekš minēto, kā arī vadoties no *Pašvaldību likuma* 10. panta pirmās daļas 21. punktu, *Administratīvā procesa likuma* 63. panta pirmās daļas 3.punktu, Ministru kabineta 2014.gada 14.oktobra noteikumu Nr.628 „Noteikumi par pašvaldību teritorijas attīstības plānošanas dokumentiem” 38., 98. punktu,

#### **Dienvidkurzemes novada pašvaldības dome NOLEMJ:**

1. **Atteikt** izsniegt darba uzdevumu detālplānojuma grozījumu izstrādei nekustamajam īpašumam Sēņu iela 5, Pāvilstā, Dienvidkurzemes novadā (kadastra Nr.64130060199) zemes vienībai ar kadastra apzīmējums 64130060199, nekustamā īpašuma sadalīšanai.

2. Uzdot Dienvidkurzemes novada Būvvaldes teritorijas plānotājam Sanitai Urtānei kontrolēt lēmuma izpildi.

Pamatojoties uz *Administratīvā procesa likuma* 188. panta otro daļu lēmumu var pārsūdzēt viena mēneša laikā no lēmuma spēkā stāšanās dienas, Pieteikumu iesniedzot Administratīvās rajona tiesas namā pēc pieteicēja adreses - [fiziskā persona — pēc deklarētās dzīvesvietas adreses, papildu adreses (Dzīvesvietas deklarēšanas likuma izpratnē) vai nekustamā īpašuma atrašanās vietas, juridiskā persona — pēc juridiskās adreses].

Lēmums stājas spēkā ar brīdi, kad tas paziņots adresātam. Administratīvo aktu paziņo adresātam atbilstoši *Paziņošanas likumam*. Ja iestāde izvēlas sūtīt nelabvēlīgu administratīvo aktu pa pastu, to noformē kā ierakstītu pasta sūtījumu.

Domes priekšsēdētāja vietnieks  
tautsaimniecības jautājumos (paraksts\*)

Aivars Galeckis

Lēmums nosūtāms:

- 1- SIA "Peldmaja"
- 2- Sanitai Urtānei – elektroniski



# LĒMUMS

2024. gada 27. jūnijā

Nr. 550

## **Par detālplānojuma un Stratēģiskās ietekmes uz vidi Vides pārskata apstiprināšanu nekustamajam īpašumam “Apsītes”, Papē, Rucavas pagastā, Dienvidkurzemes novadā**

Ir saņemts detālplānojuma izstrādātāja SIA “V projekts”, reģistrācijas Nr.42102010421, adrese: Peldu iela 25-1, Liepāja, LV-3401, valdes locekļa/arhitekta [..], 2024.gada 22.maija iesniegums, reģistrācijas Nr. B/2024/1.2/733-S, par detālplānojuma un Stratēģiskās ietekmes uz vidi vides pārskata apstiprināšanu nekustamajam īpašumam “Apsītes”, Papē, Rucavas pagastā, Dienvidkurzemes novadā.

Detālplānojuma redakcija 1.1., par kuru notikusi publiskā apspriešana, pārskats par detālplānojuma izstrādi (turpmāk tekstā – Pārskats) un ziņojums par publiskās apspriešanas rezultātiem (turpmāk tekstā – Ziņojums) skatāms valsts vienotajā ģeotelpiskās informācijas portālā [www.geolatvija.lv](http://www.geolatvija.lv):

[https://geolatvija.lv/geo/tapis#document\\_30010](https://geolatvija.lv/geo/tapis#document_30010)

*Dienvidkurzemes novada pašvaldības dome (turpmāk tekstā – Dome) konstatē:*

Teritorijas attīstības plānošanas likuma (turpmāk tekstā – TAP likums) 29.pants nosaka, ka pašvaldība detālplānojumu apstiprina ar vispārīgo administratīvo aktu un tas stājas spēkā pēc paziņošanas. Detālplānojums ir spēkā, līdz to atceļ vai atzīst par spēku zaudējušu. Detālplānojums zaudē spēku arī tad, ja ir beidzies termiņš, kurā bija jāuzsāk tā īstenošana, un gada laikā pēc šā termiņa izbeigšanās tas nav pagarināts. Šo administratīvo aktu par detālplānojuma apstiprināšanu, pašvaldība nosūta publicēšanai oficiālajā izdevumā "Latvijas Vēstnesis", izmantojot teritorijas attīstības plānošanas informācijas sistēmu (TAPIS) un ietverot tajā hipersaiti ar unikālo identifikatoru uz ģeoportālā pieejamo apstiprinātā detālplānojuma interaktīvo grafisko daļu, kas ir šā administratīvā akta neatņemama sastāvdaļa.

TAP likuma 30.panta pirmā daļa nosaka, ka detālplānojumu var Administratīvā procesa likumā noteiktajā kārtībā pārsūdzēt administratīvajā tiesā mēneša laikā pēc tam, kad ir publicēts paziņojums par detālplānojuma apstiprināšanu. Savukārt šī panta otrā daļa norāda, ka līdz pārsūdzēšanas termiņa beigām, kā arī detālplānojuma darbības apturēšanas gadījumā, pašvaldība nav tiesīga pieņemt ar detālplānojuma īstenošanu saistītus lēmumus.

TAP likuma 31.punkta pirmā daļa nosaka, ka detālplānojumu īsteno saskaņā ar administratīvo līgumu, kas noslēgts starp pašvaldību un detālplānojuma īstenoātāju. Šī panta otrā daļa skaidro līgumā iekļaujamās nosacījumus un termiņus.

Detālplānojuma izstrāde nekustamajam īpašumam “Apsītes” pirms jaunas būvniecības īpašumā, īstenoja pamatojoties uz:

Dienvidkurzemes novada pašvaldības 2021.gada 30. septembra lēmumu Nr.9., 31.§ „Par detālplānojuma nekustamajam īpašumam „Apsītes” izstrādes uzsākšanu un darba uzdevuma apstiprināšanu”.

Dienvidkurzemes novada pašvaldība 2023.gada 31.augusta lēmumu Nr.807 „Par detālplānojuma nekustamajam īpašumam „Apsītes”, Papē, Rucavas pagastā,

Dienvidkurzemes novadā nodošanu publiskai apspriešanai un institūciju atzinumu saņemšanai”.

*Dome, iepazīstoties ar Pārskatu un Ziņojumu, secina, ka:*

- 1) nosacījumi detālplānojuma izstrādei no darba uzdevumā noteiktajām institūcijām ir pieprasīti;
- 2) robežojušos zemju īpašnieki ir informēti par detālplānojuma izstrādes uzsākšanu un par publisko apspriešanu;
- 3) paziņojumi par detālplānojuma izstrādes uzsākšanu un publisko apspriešanu tika publicēta divos plašsaziņas līdzekļos un publiskajā ārtelpā;
- 4) publiskās apspriešanas laikā un publiskās apspriešanas sanāksmē nav saņemti fizisku vai juridisku personu priekšlikumi vai iebildumi;
- 5) pozitīvi atzinumi par izstrādāto detālplānojumu saņemti no četrām institūcijām – Nacionālā kultūras mantojuma pārvalde, Veselības inspekcija, Valsts ugunsdzēsības un glābšanas dienests un AS “Sadales tīkls”, bet negatīvi atzinumi saņemti no Dabas aizsardzības pārvalde un Valsts vides dienesta.

Ņemot vērā atzinumus detālplānojuma projektā veikti nebūtiski redakcionālo kļūdu labojumi Teritorijas izmantošanas un apbūves nosacījumos un Grafiskās daļas trijās lapās: Nr. 3, Nr. 4 un Nr. 5.

Detālplānojuma izstrādē ir ievērots spēkā esošais Rucavas novada teritorijas plānojums 2013. – 2025. gadam un Teritorijas izmantošanas un apbūves noteikumi, atbilstoši izdotajam darba uzdevumam.

Detālplānojuma ietvaros detālplānojuma teritorijai tika izstrādāts Stratēģiskās ietekmes uz vidi Vides pārskata projekts par kuru Vides pārraudzības valsts birojs 2024.gada 20.martā ir sniedzis pozitīvu atzinumu Nr. 4-03/7/2024 “Par detālplānojuma nekustamam īpašumam “Apsītes” (kadastra Nr. 64840070075, zemes vienībai ar kadastra apzīmējumu 64840070075), Papē, Rucavas pagastā, Dienvidkurzemes novadā Vides pārskatu”.

Pamatojoties uz Valsts vides dienesta un Dabas aizsardzības dienesta negatīvajiem atzinumiem, kuru pamatā Aizsargjoslu likuma 36.pants, kur īpašuma platība ir mazāka kā noteikta likumā, Valsts zemes dienestam tika lūgts sniegt skaidrojumu īpašuma izveidei.

Valsts zemes dienests sniedzis informāciju (izsniegta SIA “CI Project” pilnvarotajam pārstāvim zvērinātam advokātam), ka nekustamā īpašuma valsts kadastra informācijas sistēmā reģistrēts nekustamais īpašums ar kadastra numuru 64840070075 “Apsītes”, Rucavas pagastā, Dienvidkurzemes novadā. Nekustamā īpašuma sastāvā reģistrētā zemes vienība ar kadastra apzīmējumu 64840070075 (platība 2,5 ha) Kadastra informācijas sistēmā reģistrēta pamatojoties uz 1999.gada 16.janvāra zemes robežu ierādīšanas pamata. Minētā zemes vienība nav izveidota sadalot lielāku zemes vienību mazākās.

Papildus Valsts zemes dienests informē, ka ar Rucavas novada domes 2005.gada 19.septembra domes sēdes protokolu Nr. 14 2.31# “Par zemes gabala atdalīšanu no īpašuma “Putniņi”” nolemts atļaut atdalīt no nekustamā īpašuma “Putniņi” 5. zemes gabalu ar kadastra apzīmējumu 64840070075. Atdalāmajam zemes gabalam piešķirts jauns nosaukums “Apsītes”.

Aizsargjoslu likuma 36.panta pirmās daļas 2.punkts nosaka, ka ārpus pilsētām un ciemiem uz katra zemes īpašuma atļauts izvietot vienu viensētu ar palīgēkām, viesnīcu un tai līdzīga lietojuma ēku, tūrismam nepieciešamo skatu torni, šajā pantā minēto

infrastruktūras vai inženierkomunikāciju būvi atbilstoši vietējās pašvaldības teritorijas plānojumam. Sadalot zemes gabalu vairākos zemes gabalos, katra zemes gabala platība nedrīkst būt mazāka par trim hektāriem, izņemot gadījumus, kad atdalāmais zemes gabals ir nepieciešams šajā pantā minētās infrastruktūras vai inženierkomunikāciju būvniecībai vai uzturēšanai un tā apbūves nosacījumus paredz vietējās pašvaldības teritorijas plānojumā.

Konkrētajā gadījumā pašvaldība secina, ka detālplānojums neparedz jaunu zemes vienību veidošanu un plānojamā zemes vienība ar kadastra apzīmējumu 64840070075 nav izveidota, sadalot lielāku zemes vienību, tādēļ uz to nav attiecināms Aizsargjoslu likuma 36.panta pirmās daļas 2.punkta ierobežojums.

Pamatojoties uz Pašvaldību likuma 10.panta pirmās daļas 21.punktu, Administratīvā procesa likuma 79. pantu, Teritorijas attīstības plānošanas likuma 29., 30., 31.pantu, Ministru kabineta 2014.gada 14.oktobra noteikumu Nr.628 „Noteikumi par pašvaldību teritorijas attīstības plānošanas dokumentiem” 119.1., 124.punktu,

#### **Dienvidkurzemes novada pašvaldības dome NOLEMJ:**

1. Apstiprināt detālplānojumu un Stratēģiskās ietekmes uz vidi Vides pārskatu nekustamajam īpašumam “Apsītes”, Papē, Rucavas pagastā, Dienvidkurzemes novadā, zemes vienībai ar kadastra apzīmējums 64840070075, hipersaite ar unikālo identifikatoru uz ģeoportālā pieejamo detālplānojuma interaktīvi grafisko daļu un teritorijas izmantošanas un apbūves nosacījumiem: [https://geolatvija.lv/geo/tapis#document\\_30010](https://geolatvija.lv/geo/tapis#document_30010)
2. Detālplānojuma izstrādes īstenotājiem līdz 2024.gada 30.augustam slēgt administratīvo līgumu ar pašvaldību par detālplānojuma īstenošanu atbilstoši Pielikumā pievienotajam līguma projektam.
3. Detālplānojuma izstrādes vadītājam nosūtīt paziņojumu par detālplānojuma redakcijas apstiprināšanu publicēšanai interneta vietnē [www.dkn.lv](http://www.dkn.lv) un Dienvidkurzemes novada informatīvajā izdevumā „Dienvidkurzeme”.
4. Detālplānojuma izstrādes vadītājam ievietot pašvaldības lēmumu par detālplānojuma apstiprināšanu oficiālajā izdevumā “Latvijas Vēstnesis” izmantojot Teritorijas attīstības plānošanas informācijas sistēmu (TAPIS).
5. Vides pārskata izstrādātājam sagatavot informatīvo ziņojumu atbilstoši Ministru kabineta 2004.gada 23.marta noteikumu Nr. 157 “Kārtība, kādā veicams ietekmes uz vidi stratēģiskais novērtējums” 28. un 29. punktu.
6. Uzdot Dienvidkurzemes novada Būvvaldes teritorijas plānotājam Sanitai Urtānei kontrolēt lēmuma izpildi.

Pamatojoties uz *Administratīvā procesa likuma* 188. panta otro daļu, *Teritorijas attīstības un plānošanas likuma* 30.panta pirmo daļu lēmumu var pārsūdzēt viena mēneša laikā pēc tam, kad ir publicēts paziņojuma par detālplānojuma apstiprināšanu, Pieteikumu iesniedzot Administratīvās rajona tiesas namā pēc pieteicēja adreses - [fiziskā persona — pēc deklarētās dzīvesvietas adreses, papildu adreses (*Dzīvesvietas deklarēšanas likuma* izpratnē) vai nekustamā īpašuma atrašanās vietas, juridiskā persona — pēc juridiskās adreses].

Līdz pārsūdzēšanas termiņa beigām, kā arī detālplānojuma darbības apturēšanas gadījumā vietējā pašvaldība nav tiesīga pieņemt ar detālplānojuma īstenošanu saistītus lēmumus.

Detālplānojuma pārsūdzēšana aptur detālplānojuma darbību līdz dienai, kad stājas spēkā tiesas spriedums.

Domes priekšsēdētāja vietnieks  
tautsaimniecības jautājumos (paraksts\*)

Aivars Galeckis

Lēmums nosūtāms:

- 1- SIA "V projekts"
- 2- SIA "CI Project"
- 3- Sanita Urtāne – elektroniski
- 4- Jānis Grundbergs - elektroniski



- 2.1.2. īstenot *Detālplānojumu* saskaņā ar *Detālplānojuma* teritorijas izmantošanas un apbūves nosacījumiem, grafisko daļu un paskaidrojuma rakstu;
  - 2.1.3. *Detālplānojuma* pasākumu īstenošanas ietvaros *Īstenotājs* veic:
  - 2.1.4. servitūta ceļa nostiprināšana (servitūta ceļa reģistrēšanu Valsts zemes dienesta Nekustamā īpašuma valsts kadastra informācijas sistēmā un Kurzemes rajona tiesas zemesgrāmatu nodaļā);
  - 2.1.5. ja ir nepieciešams piebraucamā ceļa un pieslēguma būvniecības ieceres dokumentācijas izstrāde;
  - 2.1.6. būvniecības ieceres dokumentācijas izstrāde (būvniecības iecerē nosaka un precizē būvju izvietojumu, centralizētās elektroapgādes inženierkomunikāciju izvietojumu, lokālās ūdensapgādes sistēmas pieslēgumus un decentralizētas kanalizācijas sistēmas izbūvi);
  - 2.1.7. būvdarbu realizēšana, tostarp, teritorijas labiekārtošana un apstādījumu veidošana.
  - 2.1.8. *Detālplānojuma* pasākumu īstenošana tiek uzsākta pēc *Līguma* parakstīšanas dienas, tas ir ne vēlāk par **2024. gada 30.augusta** un tie īstenojami **15 (piecpadsmit)** gadu laikā, tas ir ne vēlāk kā līdz **2039. gada 29.augustam**.
- 2.2. *Pašvaldība* apņemas:
- 2.2.1. uzraudzīt *Detālplānojuma* īstenošanu atbilstoši normatīvo aktu prasībām;
  - 2.2.2. ievērojot būvniecību regulējošo normatīvo aktu prasības izsniegt attiecīgās atļaujas projektēšanai *Detālplānojuma* teritorijā;
  - 2.2.3. sniegt nepieciešamo *Pašvaldības* rīcībā esošo informāciju, kas attiecas uz *Līguma* izpildi;
  - 2.2.4. savas kompetences ietvaros sniegt metodisko atbalstu *Detālplānojuma* realizācijas gaitā.
- 2.3. Neviena no *Pusēm* nevar tikt vainota par tās *Līgumā* noteikto saistību nepildīšanu, ja to izpildi kavē nepārvarama vara. *Puses* veic nepieciešamos pasākumus, lai līdz minimumam samazinātu radītos kaitējumus, kas varētu izrietēt no nepārvaramas varas. *Puse*, kurai kļuvis neiespējami izpildīt saistības šajā punktā minēto apstākļu dēļ, piecu (5) darba dienu laikā rakstiski paziņo otrai *Pusei* par šādu apstākļu rašanos vai izbeigšanos.

### 3. NOBEIGUMA NOTEIKUMI

- 3.1. *Līgums* stājas spēkā ar tā parakstīšanas dienu un ir spēkā līdz *Pušu* pilnīgai un abpusējai saistību izpildei.
- 3.2. *Detālplānojums* ir īstenots pēc *Līguma* 2.1.3. apakšpunktā minēto *Detālplānojuma* pasākumu īstenošanas.
- 3.3. Ja *Īstenotājs* neievēro *Līguma* 2.1.4. apakšpunktā noteikto *Detālplānojuma* pasākumu īstenošanas uzsākšanas datumu, *Īstenotāja* pienākums gada laikā pēc šā datuma informēt *Pašvaldību* par *detālplānojuma* īstenošanas termiņa pagarināšanu. *Pašvaldībai* ir tiesības no *Īstenotāja* pieprasīt paskaidrojumu un pēc paskaidrojuma izvērtēšanas lemt par apstiprinātā *Detālplānojuma* atzīšanu par spēku zaudējušu bez materiālo zaudējumu atlīdzināšanas *Īstenotājam*.
- 3.4. *Pašvaldība* pēc *Īstenotāja* paskaidrojuma izvērtēšanas var lemt par apstiprinātā *Detālplānojuma* pasākumu īstenošanas uzsākšanas termiņa pagarināšanu saskaņā ar spēkā esošo normatīvo regulējumu.

- 3.5. Līdz lēmuma par *Detālpilānojuma* apstiprināšanu pārsūdzēšanas termiņa beigām *Pašvaldība* nav tiesīga pieņemt ar detālpilānojuma īstenošanu saistītus lēmumus.
- 3.6. Lēmuma par *Detālpilānojuma* apstiprināšanu pārsūdzēšana aptur *Detālpilānojuma* un šī *Līguma* darbību līdz dienai, kad stājas spēkā galīgais tiesas nolēmums. *Administratīvā procesa likuma* noteiktajā kārtībā puses var lūgt atjaunot apturētā *Detālpilānojuma* darbību. Atjaunojoties *Detālpilānojuma* darbībai, atjaunojas arī *Līguma* darbība
- 3.7. *Līguma* teksts var tikt mainīts vai papildināts *Pusēm*, savstarpēji vienojoties un noformējot to rakstiski. Jebkura šāda rakstiska vienošanas kļūst par *Līguma* neatņemamu sastāvdaļu.
- 3.8. Īpašumtiesību vai *Detālpilānojuma Īstenoāja* maiņas gadījumā *Īstenoājam* ir pienākums informēt jauno tiesību pārņēmēju par noslēgto *Līgumu* un tā noteikumiem, un šis *Līgums* jaunajam īpašniekam kļūst saistošs no dienas, kad jaunā īpašnieka īpašumtiesības uz nekustamo īpašumu, kas atrodas *Detālpilānojuma* teritorijā, ir nostiprinātas zemesgrāmatā.
- 3.9. Visas pārējās *Pušu* savstarpējās tiesiskās attiecības, kas nav atrunātas *Līgumā*, regulējamās saskaņā ar Latvijas Republikā spēkā esošajiem normatīvajiem tiesību aktiem.
- 3.10. *Līgums* sastādīts latviešu valodā, noformēts uz 4 (četrām) lapām un parakstīts ar drošu elektronisko parakstu un satur laika zīmogu.

#### 4. PUŠU ADRESES UN REKVIZĪTI

##### **Pašvaldība:**

Dienvidkurzemes novada pašvaldības  
reģistrācijas Nr. 90000058625,  
adrese: Lielā iela 76, Grobiņa,  
Dienvidkurzemes novads, LV-3430  
Priekšsēdētājs Aivars Priedols

\_\_\_\_\_  
(paraksts)  
(A. Priedols)

##### **Īstenoājs:**

SIA "CI Project"  
Rģ. Nr. 40003869879,  
adrese: Pulkveža Brieža iela 31, Rīga

\_\_\_\_\_  
(paraksts)  
([..])

# LĒMUMS

2024. gada 27. jūnijā

Nr. 551

**Par Dienvidkurzemes novada pašvaldības saistošo noteikumu “Dienvidkurzemes novada pašvaldības līdzfinansējuma konkurss uzņēmējdarbības veicināšanai” izdošanu**

Pamatojoties uz Pašvaldību likuma 4. panta pirmās daļas 12. punktu un 44.panta otro daļu,

**Dienvidkurzemes novada pašvaldības dome NOLEMJ:**

1. Izdot Dienvidkurzemes novada pašvaldības saistošos noteikumus Nr.2024/15 “Dienvidkurzemes novada pašvaldības līdzfinansējuma konkurss uzņēmējdarbības veicināšanai” (pielikumā).
2. Uzdot Pašvaldības Administratīvai daļai veikt Pašvaldību likuma 47.pantā noteiktās darbības.
3. Lēmuma izpildi kontrolē Attīstības un uzņēmējdarbības daļas vadītājs.

Domes priekšsēdētāja vietnieks  
tautsaimniecības jautājumos (paraksts\*)

Aivars Galeckis

Lēmums nosūtāms:  
Attīstības un uzņēmējdarbības daļai,  
Finanšu un grāmatvedības daļai





## Dienvidkurzemes novada pašvaldība

Lielā iela 76, Grobiņa, Dienvidkurzemes novads, LV-3430, reģistrācijas Nr. 90000058625, tālr. 63490458, e-pasts [pasts@dkn.lv](mailto:pasts@dkn.lv), [www.dkn.lv](http://www.dkn.lv)

### **Apstiprināti:**

ar Dienvidkurzemes novada pašvaldības domes  
27.06.2024. sēdes lēmumu Nr.551  
(prot.Nr.7 56.§)

### **Dienvidkurzemes novada pašvaldības saistošie noteikumi Nr.2024/15 “Dienvidkurzemes novada pašvaldības līdzfinansējuma konkurss uzņēmējdarbības veicināšanai”**

*Izdoti saskaņā ar likuma "Pašvaldību likums"  
4. panta pirmās daļas 12. punktu  
44. panta otro daļu*

## **I Vispārīgie noteikumi**

1. Saistošie noteikumi “Dienvidkurzemes novada pašvaldības līdzfinansējuma konkurss uzņēmējdarbības veicināšanai” (turpmāk – Saistošie noteikumi) nosaka kārtību, kādā Dienvidkurzemes novada pašvaldība (turpmāk – Pašvaldība) organizē Pašvaldības līdzfinansējuma konkursu uzņēmējdarbības veicināšanai (turpmāk – Konkurss) un piešķir līdzfinansējumu projektu īstenošanai.
2. Konkurss organizē Pašvaldības Attīstības un uzņēmējdarbības daļa.
3. Saistošajos noteikumos lietoti termini:
  - 3.1. Pretendents – Uzņēmumu reģistrā vai Komercreģistrā reģistrēta juridiska persona vai arī uzskaitīto juridisko personu apvienība, kā arī Valsts ieņēmumu dienestā reģistrēti saimnieciskās darbības veicēji, kuri iesnieguši Konkursa pieteikumu;
  - 3.2. Projekts – individuāla aktivitāte vai aktivitāšu kopums uzņēmējdarbības veicināšanai Dienvidkurzemes novadā;
  - 3.3. Līdzfinansējuma saņēmējs – Pretendents, kurš saņems līdzfinansējumu Konkursā iesniegtā un apstiprinātā Projekta īstenošanai;
  - 3.4. Uzņēmums – organizatoriski saimnieciska vienība, kurā nodarbinātas mazāk nekā 30 personas un/vai kura gada apgrozījums un/vai gada bilance kopā nepārsniedz 300 000 tūkstošus euro;
  - 3.5. Viens vienots uzņēmums – Komisijas Regula (ES) 2023/2831 (2023. gada 13. decembris) par Līguma par Eiropas Savienības darbību 107. un 108. panta piemērošanu de minimis atbalstam (turpmāk – Regula Nr.2023/2831) 2. panta 2. punkta nolūkā ietver visus uzņēmumus, kuru starpā pastāv vismaz vienas no šādām attiecībām:

**3.5.1.** vienam uzņēmumam ir kapitāla daļu īpašnieku vai dalībnieku balsstiesību vairākums citā uzņēmumā;

**3.5.2.** vienam uzņēmumam ir tiesības iecelt vai atlaist cita uzņēmuma pārvaldes, vadības vai uzraudzības struktūras locekļu vairākumu;

**3.5.3.** vienam uzņēmumam ir tiesības īstenot dominējošu ietekmi pār citu uzņēmumu saskaņā ar līgumu, kas noslēgts ar šo uzņēmumu, vai saskaņā ar tā dibināšanas līguma klauzulu vai statūtiem;

**3.5.4.** viens uzņēmums, kas ir cita uzņēmuma kapitāla daļu īpašnieks vai dalībnieks, vienpersoniski kontrolē kapitāla daļu īpašnieku vai dalībnieku vairākuma balsstiesības minētajā uzņēmumā saskaņā ar vienošanos, kas panākta ar pārējiem minētā uzņēmuma kapitāla daļu īpašniekiem vai dalībniekiem.

**3.5.5.** Uzņēmumi, kuriem kādas no 3.5.1.–3.5.4. apakšpunktā minētajām attiecībām pastāv ar viena vai vairāku citu uzņēmumu starpniecību, arī ir uzskatāmi par vienu vienotu uzņēmumu.

**4.** Konkursa mērķauditorija ir Pretendenti, kuri vēlas attīstīt un veicināt savu Uzņēmuma darbību Dienvidkurzemes novadā, kuri savas plānotās aktivitātes realizētu neatkarīgi no Pašvaldības pieejamā līdzfinansējuma.

**5.** Konkursa mērķis ir ar līdzfinansējuma palīdzību veicināt Uzņēmumu izaugsmi Dienvidkurzemes novadā, tādā veidā veicinot arvien jaunu uzņēmumu veidošanos.

**6.** Piešķirtie līdzekļi Projekta īstenošanai ir tikai daļējs finansējums. Pašvaldība var piešķirt līdzfinansējumu, kas nepārsniedz **4 000,00 EUR** (četri tūkstoši eiro un 00 centu) viena projekta īstenošanai, ievērojot:

**6.1.** Pieļaujamais maksimālais Pašvaldības līdzfinansējuma apjoms viena Pretendenta vienam Projekta pieteikumam ir 70% (septiņdesmit procenti) no attiecināmo izmaksu kopsummas, bet ne vairāk kā 4 000,00 EUR (četri tūkstoši eiro un 00 centi);

**6.2.** Projektam piešķirtais līdzfinansējums tiek izmaksāts divās daļās - 50% (piecdesmit procentu) apjomā kā avanss pēc līguma slēgšanas un rēķina iesniegšanas un 50% (piecdesmit procentu) apjomā pēc pilnīgas Projekta īstenošanas:

**6.2.1.** Avanss tiek izmaksāts, pamatojoties uz Līdzfinansējuma saņēmēja iesniegto avansa rēķinu, kas ir 50% (piecdesmit procentu) apmērā no piešķirtās līdzfinansējuma summas;

**6.2.2.** Atlikušie 50% (piecdesmit procenti) tiek izmaksāti pamatojoties uz gala rēķinu pēc pilnīgas Projekta īstenošanas un gala atskaišu iesniegšanas, un tie nepārsniegs piešķirtā līdzfinansējuma apjomu.

**6.2.3.** Iesniegtais gala rēķins pēc pilnīgas projekta īstenošanas nevar būt lielāks kā atskaitēs norādītās summas un nepārsniedz 70% (septiņdesmit procentus) no Projekta attiecināmo izmaksu kopsummas.

**6.3.** Pašvaldība patur tiesības neizmaksāt līdzfinansējumu, ja Pretendents:

**6.3.1.** jebkādā veidā ir maldinājis Konkursa rīkotāju;

**6.3.2.** nav ievērojis šajos Saistošajos noteikumos noteiktos termiņus.

**7.** Pašvaldība piešķir līdzfinansējumu Konkursa Pretendentiem, kuri atbilst vismaz diviem no šiem nosacījumiem:

**7.1.** rada vismaz 1 (vienu) jaunu un/vai saglabā esošo darbavietu savā uzņēmumā;

- 7.2. attīsta sava uzņēmuma saimniecisko darbību Dienvidkurzemes novadā;
- 7.3. izveido jaunu produktu vai pakalpojumu;
- 7.4. ir piesaistījis vai plāno piesaistīt Eiropas Savienības finansējumu Dienvidkurzemes novadā;
- 7.5. veic vai plāno uzsākt savas produkcijas vai pakalpojuma eksportu. Atbalsts nevar būt tiešā veidā saistīts ar eksportētajiem daudzumiem, izplatīšanas tīkla izveidi un darbību vai citiem kārtējiem izdevumiem, kas saistīti ar eksporta darbībām;
- 7.6. ievieš jaunas tehnoloģijas.
8. Viens Pretendents viena Konkursa ietvaros var saņemt līdzfinansējumu viena projekta realizēšanai.
9. Pretendents nevar izmantot piešķirto finansējumu jau iepriekšējos gados piešķirtām līdzfinansētām aktivitātēm.
10. Konkursa izsludināšana tiek veikta ne retāk kā 1 (vienu) reizi kalendārā gadā, ņemot vērā Pašvaldības gadskārtējā budžetā paredzēto līdzekļu apjomu. Ja gadskārtējā Konkursa izsludināšanas kārtā netiek izlietoti visi Pašvaldības budžetā paredzētie finanšu līdzekļi, var tikt izsludināts atkārtots uzsaukums.
11. Projekta īstenošana jāveic 12 (divpadsmit) kalendāro mēnešu laikā no līdzfinansējuma līguma parakstīšanas brīža.
12. Konkursu izsludina, publicējot informāciju Pašvaldības tīmekļa vietnē [www.dienvidkurzemesnovads.lv](http://www.dienvidkurzemesnovads.lv) ([www.dkn.lv](http://www.dkn.lv)).

## II Noteikumi *de minimis* atbalsta piešķiršanai

13. Atbalsta sniedzējs piešķir līdzfinansējumu granta veidā, ievērojot Regulas Nr.2023/2831 nosacījumus.
14. Piešķirot *de minimis* atbalstu, atbalsta sniedzējs pārbauda, vai atbalsta apmērs, ko plāno piešķirt atbalsta programmas ietvaros, viena vienota uzņēmuma līmenī kopā ar attiecīgajā kalendārajā gadā un iepriekšējos divos kalendārajos gados piešķirto *de minimis* atbalstu nepārsniedz Regulas Nr. 2023/2831 3.panta 2.punktā noteiktā maksimālā *de minimis* atbalsta apmēru.
15. Līdzfinansējuma saņēmējam piešķirto *de minimis* atbalstu drīkst kumulēt ar citu *de minimis* atbalstu līdz Regulas Nr.2023/2831 3.panta 2.punktā noteiktajam attiecīgajam robežlielumam, un drīkst kumulēt ar citu komercdarbības atbalstu, tai skaitā attiecībā uz vienām un tām pašām attiecināmajām izmaksām vai citu valsts atbalstu tam pašam riska finansējuma pasākumam, ja šīs kumulācijas rezultātā netiek pārsniegta attiecīgā maksimālā atbalsta intensitāte vai atbalsta summa, saskaņā ar Regulas Nr.2023/2831 5.panta 1. un 2.punktu.
16. *De minimis* atbalsta apvienošanas gadījumā ar citu valsts atbalstu par tām pašām attiecināmajām izmaksām, Pretendentam ir jāiesniedz pašvaldībai informācija par plānoto un piešķirto atbalstu par tām pašām attiecināmajām izmaksām, norādot atbalsta piešķiršanas datumu, atbalsta sniedzēju, atbalsta pasākumu, intensitāti un plānoto vai piešķirto atbalsta summu.
17. Pašvaldība uzglabā informāciju par sniegto *de minimis* atbalstu 10 fiskālos gadus no brīža, kad ir piešķirts pēdējais atbalsts šo Saistošo noteikumu ietvaros, savukārt, Līdzfinansējuma saņēmējs – 10 fiskālos gadus no konkrētā atbalsta piešķiršanas dienas.

18. Pašvaldība nodrošina līdzfinansējuma uzskaiti un piešķiršanu saskaņā ar Ministru kabineta 2018.gada 21.novembra noteikumiem Nr. 715 "Noteikumi par *de minimis* atbalsta uzskaites un piešķiršanas kārtību un *de minimis* atbalsta uzskaites veidlapu paraugiem".

19. *De minimis* atbalstu šo saistošo noteikumu ietvaros piešķir ievērojot Regulas Nr.2023/2831 7.panta 4.punktā un 8.pantā minēto spēkā esamības termiņu, līdz 31.12.2030.

20. Ja tiek pārkāptas Regulas Nr. 2023/2831 prasības Līdzfinansējuma saņēmējam ir pienākums atmaksāt Pašvaldībai projekta ietvaros saņemto nelikumīgo *de minimis* atbalstu kopā ar procentiem no līdzekļiem, kas ir brīvi no komercdarbības atbalsta, atbilstoši Komercdarbības atbalsta kontroles likuma IV vai V nodaļas nosacījumiem.

21. Par *de minimis* atbalsta piešķiršanas brīdi ir uzskatāma lēmuma par Konkursa rezultātiem pieņemšanas diena.

22. Lai saņemtu līdzfinansējumu, Pretendentam pieteikuma veidlapā obligāti jānorāda *de minimis* atbalsta uzskaites sistēmā sagatavotās un apstiprinātās veidlapas identifikācijas numurs (Pielikums Nr. 2, punkts 2.13.).

### **III Pretendentam noteiktās prasības**

23. Projekta pieteikumu var iesniegt Pretendents, kurš savu Projektu īsteno Dienvidkurzemes novada administratīvajā teritorijā.

24. Projekta pieteikumu nevar iesniegt Pretendents:

24.1. kuram ierosināta tiesiskās aizsardzības procesa lieta, tiek īstenots tiesiskās aizsardzības process vai pasludināts maksātnespējas process.

24.2. kas pilnā apmērā nav samaksājis nodokļus un citus valsts vai Pašvaldības noteiktos obligātos maksājumus;

24.3. kas savu saimniecisko darbību plāno veikt:

24.3.1. alkoholisko dzērienu ražošanas nozarē;

24.3.2. tabakas izstrādājumu ražošanas un tirdzniecības nozarē;

24.3.3. azartspēļu vai derību nozarē;

24.3.4. ar intīma rakstura izklaidi saistītā nozarē;

24.3.5. ar finanšu vai apdrošināšanas pakalpojumiem saistītā nozarē;

24.3.6. nozarē, kas saistīta ar vienu vai vairākām šādām preču grupām: šaujammieroči, munīcija; radioaktīvas vielas; ķīmiskas vielas; dzelzs un tērauda ražojumi; atkritumi; mēslošanas līdzekļi, kuriem piemēro muitas procedūru, zāles; narkotisko vielu prekursori; nāves soda izpilde, spīdzināšanai vai citādi nežēlīgai, necilvēcīgai vai pazemojošai rīcībai vai sodīšanai paredzētās preces; kultūras priekšmeti, kuru izvešanai no Latvijas valsts muitas teritorijas ir nepieciešama izvešanas atļauja; savvaļas dzīvnieku sugu kažokādas; kaķu un suņu kažokādas;

24.3.7. ar preču iegādi tālākai realizācijai mazumtirdzniecībā vai vairumtirdzniecībā;

24.3.8. nekustamā īpašuma iegādē;

24.3.9. politiskās darbībās;

24.3.10. kas saimniecisko darbību veiks nozarēs un darbības, kuras minētas Regulas Nr.2023/2831 1.panta 1.punktā.

**25.** *De minimis* atbalstu nepiešķir Regulas Nr.2023/2831 1.panta 1.punkta a), b), c) un d) apakšpunktā noteiktajām nozarēm un Regulas Nr.2023/2831 1.panta 1.punkta e) un f) apakšpunktā noteiktajām darbībām. Ja Pretendents, kuram plāno piemērot līdzfinansējumu, darbojas arī nozarēs, kas minētas Komisijas Regulas Nr.2023/2831 1. panta 1. punktā, tas nodrošina šo nozaru darbību vai uzskaites nodalīšanu no tām nozarēm, kurām piešķirts *de minimis* atbalsts, lai saskaņā ar Regulas Nr.2023/2831 1.panta 2.punktu darbības izslēgtajās nozarēs negūst labumu no *de minimis* atbalsta, ko piešķir saskaņā ar Saistošajiem noteikumiem. Ja Pretendents vienlaikus darbojas vienā vai vairākās nozarēs, kas minētas šajos Saistošajos noteikumos 24.3.1.-24.3.6.apakšpunktā, *de minimis* atbalstu drīkst piešķirt tikai tad, ja tas nodrošina šo nozaru darbību vai uzskaites nodalīšanu, nodrošinot, ka darbības izslēgtajās nozarēs negūst labumu no *de minimis* atbalsta, ko piešķir saskaņā ar Saistošajiem noteikumiem.

**26.** Konkursam ir noteiktas šādas attiecināmās izmaksas:

- 26.1.** Jaunu vai lietotu iekārtu, materiālu, instrumentu iegāde (t.sk. transportēšana, uzstādīšana, darbinieku apmācība u.c.);
  - 26.2.** Informācijas un telekomunikāciju tehnoloģiju risinājumu iegāde un izstrāde;
  - 26.3.** Pieslēguma (ceļa, elektrības, kanalizācijas, komunikāciju u.c.) izbūve, pārbūve un atjaunošana;
  - 26.4.** Produkcijas izstrādes izmaksas;
  - 26.5.** Specifiska rakstura darbaspēka izmaksas;
  - 26.6.** Pirmreizējās izmaksas, kas saistītas ar telpu iekārtošanu un inventāra iegādi;
  - 26.7.** Ēku būvniecība (t.sk. tehniskās dokumentācijas sagatavošana);
  - 26.8.** Citas ar projekta īstenošanu saistītās pakalpojuma izmaksas.
- 27.** Konkursam ir noteiktas šādas neattiecināmas izmaksas:
- 27.1.** procentu maksājumi, maksa par naudas pārskaitījumiem, valūtas maiņas komisijas maksājumi un valūtas kursa svārstību dēļ radušies zaudējumi;
  - 27.2.** naudas sodi, līgumsodi un tiesas prāvu izmaksas;
  - 27.3.** tādu apakšlīgumu slēgšana, kuri mākslīgi un nepamatoti palielina projekta izmaksas un kuros samaksa ir noteikta procentos no kopējām projekta izmaksām;
  - 27.4.** esošo būvju un teritorijas uzturēšanas izmaksas;
  - 27.5.** tehniskās apkopes, rezerves daļu un ekspluatācijas izdevumi;
  - 27.6.** personāla atlīdzība;
  - 27.7.** nodokļi un nodevas (izņemot pievienotās vērtības nodokli Pretendentiem, kas nav reģistrēti kā pievienotās vērtības nodokļa maksātāji);
  - 27.8.** izmaksas, kas radušās pirms projekta pieteikuma iesniegšanas;
  - 27.9.** izmaksas, kas veiktas pēc projekta īstenošanas termiņa beigām.

#### **IV Konkursa pieteikuma noformējums**

- 28.** Projekta pieteikums un pielikumi jānoformē valsts valodā, datorrakstā, lietojot "Arial" fontu un 12. izmēra burtu zīmes.
- 29.** Projekta pieteikumam jābūt sagatavotam \*.doc vai \*.docx formātā.
- 30.** Projekta pieteikuma pielikumiem (ja tādi tiek pievienoti) jābūt sagatavotiem \*.xls, \*.pdf, vai \*.jpg formātos.
- 31.** Projekta pieteikuma kopējais izmērs nedrīkst pārsniegt 20 MB, tajā drīkst ievietot saites uz liela izmēra pielikumiem, kas lejupielādējami Internetā.

- 32.** Ja Projekta pieteikumu paraksta persona bez paraksta tiesībām, ir jāpievieno attiecīgā pilnvara.
- 33.** Konkursa Projekta pieteikumam jā sastāv no šādām sadaļām:
- 33.1.** pieteikuma veidlapa (2.pielikums);
  - 33.2.** Projekta tāme (3.pielikums);
  - 33.3.** apliecinājums (5.pielikums);
  - 33.4.** Fiziskai personai, kas veic saimniecisko darbību jā iesniedz pēdējo 2 gadu ienākumu deklarācijas;
  - 33.5.** Projekta pieteikumam var pievienot arī citus uzskates materiālus, Saistošajos noteikumos neminētus pielikumus, t.i., fotogrāfijas, shēmas u.c., t.sk. veiktās cenu izpētes dokumentu kopumu.
- 34.** Projekta pieteikumam elektroniska dokumenta formātā jābūt parakstītam ar drošu elektronisko parakstu, papīra formātā pieteikumam jābūt parakstītam.

## **V Konkursa pieteikuma iesniegšana**

- 35.** Konkursa Projekta pieteikums iesniedzams Pašvaldībā:
- 35.1.** sūtot pa pastu uz Pašvaldības juridisko adresi: Dienvidkurzemes novada pašvaldība, Lielā iela 76, Grobiņa, Dienvidkurzemes novads, LV-3430, ar norādi: "Dienvidkurzemes novada pašvaldības līdzfinansējuma konkursam uzņēmējdarbības veicināšanai".
  - 35.2.** personīgi, slēgtā aploksnē, jebkurā no Dienvidkurzemes novada valsts un pašvaldības vienotajiem klientu apkalpošanas centriem (VPVKAC) vai Pašvaldības pilsētu un pagastu pārvaldēs to darba laikos ar norādi "Dienvidkurzemes novada pašvaldības līdzfinansējuma konkursam uzņēmējdarbības veicināšanai";
  - 35.3.** iesūtot Pašvaldības e-adresē vai e-pastā: [pasts@dkn.lv](mailto:pasts@dkn.lv) vienā datnē, kas parakstīta ar drošu elektronisku parakstu un satur laika zīmogu, ar norādi "Dienvidkurzemes novada pašvaldības līdzfinansējuma konkursam uzņēmējdarbības veicināšanai".
- 36.** Projekta pieteikums jā iesniedz 4 (četrus) nedēļu laikā no konkursa izsludināšanas brīža. Par iesniegtu tas tiek uzskatīts tā saņemšanas brīdī, nevis nosūtīšanas.
- 37.** Projekta pieteikuma papildināšana vai labošana pēc projekta iesniegšanas beigu termiņa nav iespējama.
- 38.** Projektu pieteikumi, kas tiks saņemti pēc projekta iesniegšanas beigu termiņa netiks nodoti tālākai izskatīšanai.
- 39.** Pretendents, iesniedzot Projekta pieteikumu, piekrīt visiem noteikumiem un ir atbildīgs par norādīto ziņu patiesumu un sniegto apliecinājumu patiesumu, kā arī par Latvijas Republikā spēkā esošo normatīvo aktu prasību ievērošanu, tai skaitā nodokļu nomaksu.

## **VI Konkursa vērtēšanas komisija**

- 40.** Pašvaldības izpilddirektors ar rīkojumu izveido Konkursa pieteikumu vērtēšanas komisiju (turpmāk – Komisija) piecu personu sastāvā un norīko komisijas sekretāru. Komisijai Konkursa pieteikumu vērtēšanā ir tiesības pieaicināt neatkarīgus ekspertus viedokļa paušanai.
- 41.** Komisija pirmajā sēdē ievēl komisijas priekšsēdētāju.

- 42.** Komisija jebkuru lēmumu pieņem ar balsu vairākumu. Ja balsis sadalās līdzīgi, izšķirošā ir Komisijas priekšsēdētāja balss.
- 43.** Komisija ir lemttiesīga, ja tās darbā piedalās ne mazāk kā trīs komisijas locekļi.
- 44.** Komisijas darba organizatorisko un tehnisko apkalpošanu nodrošina Attīstības un uzņēmējdarbības daļa.

## **VII Komisijas darba organizēšana**

- 45.** Komisiju vada un tās darbu kontrolē Komisijas priekšsēdētājs.
- 46.** Komisijas sēdes notiek pēc Komisijas priekšsēdētāja vai Komisijas locekļu ierosinājuma.
- 47.** Komisijas kompetencē ietilpst:
- 47.1.** sagatavot atbildes uz jautājumiem par Konkursu;
  - 47.2.** izvērtēt iesniegtos Projektu pieteikumus;
  - 47.3.** saskaņā ar šiem Saistošajiem noteikumiem un balstoties uz Konkursā iesniegto Projektu pieteikumu saturu, pieņemt lēmumus par Konkursa rezultātiem un noteikt Konkursa uzvarētājus;
  - 47.4.** tiesības pieaicināt papildus speciālistus, ja uzskata to par nepieciešamu iesniegto Projekta pieteikumu izvērtēšanai;
  - 47.5.** tiesības pieprasīt papildus skaidrojošu informāciju vai dokumentus, ja uzskata to par nepieciešamu iesniegto Projektu pieteikumu izvērtēšanai;
  - 47.6.** pieņemt citus lēmumus saistībā ar sekmīgu Konkursa nodrošināšanu.

## **VIII Pieteikumu vērtēšana un lēmuma pieņemšana**

- 48.** Visiem iesniegtajiem Projekta pieteikumiem tiek vērtēta atbilstība Regulas Nr.2023/2831 nosacījumiem, ja pieteikums ir atbilstošs, tas tiek virzīts tālākai izvērtēšanai, kas notiek 2 kārtās:
- 48.1.** pirmajā kārtā tiek noteikta Konkursa pielikumu atbilstība Pašvaldības Konkursa vērtēšanas kritērijiem, tostarp Saistošajos noteikumos ietvertajiem Regulas Nr.2023/2831 nosacījumiem (1.pielikums). Projekta pieteikums, kas saņēmis vismaz vienu "Nē", tiek noraidīts un netiek virzīts izvērtēšanas otrajā kārtā. Projekta pieteikumu atbilstības noteikšanu veic Konkursa komisijas sekretārs vai komisijas loceklis, kurš attiecīgā konkursa ietvaros pilda sekretāra funkcijas (turpmāk – Komisijas sekretārs) un Projektu pieteikumu atbilstības rezultātus apkopotā veidā fiksē komisijas sēdes protokolā;
  - 48.2.** otrajā kārtā tiek vērtēta Projektu pieteikumu atbilstība kvalitatīvajiem vērtēšanas kritērijiem (4.pielikums). Vērtēšana notiek, izmantojot punktu metodi, un tiek vērtēti tikai pirmo kārtu izturējušie Projektu pieteikumi. Projektu pieteikumu vērtēšanu veic Komisija.
- 49.** Vērtēšana notiek, komisijas locekļiem vienojoties par katram Projektam piešķiramo punktu skaitu katrā kritērijā. Minimālajam vērtējumam jābūt vismaz 20 (divdesmit) punktiem, lai Projekts kvalificētos. Saskaņā ar šo vērtējumu, Komisijas sekretārs Projektu pieteikumu vērtēšanas gaitā aizpilda un vērtēšanai beidzoties sagatavo vērtēšanas kopsavilkumu, kuru ar savu parakstu apstiprina visi Komisijas locekļi.
- 50.** Komisija, veicot Konkursa pieteikumā iekļauto izmaksu aprēķinu pamatotības vērtēšanu, pārbauda:

- 50.1.** vai Pretendents ir pieprasījis līdzfinansējumu Saistošo noteikumu 26.punktā noteiktajām attiecināmajām izmaksām;
- 50.2.** vai Pretendenta pieprasītais līdzfinansējuma apmērs nepārsniedz Saistošo noteikumu 6.1.punktā noteikto maksimālo Pašvaldības līdzfinansējuma apmēru.
- 51.** Komisija var pieņemt lēmumu atbalstīt pieteikumu daļēji.
- 52.** Vērtēšanas komisija patur tiesības pirms lēmuma pieņemšanas pieprasīt no Pretendenta papildus skaidrojumu par Konkursa pieteikumā ietverto informāciju.
- 53.** Komisija lēmumu par Konkursa rezultātiem pieņem ne vēlāk kā 8 (astoņu) nedēļu laikā no konkursa pieteikumu iesniegšanas beigu datuma.
- 54.** Paziņojums par Konkursa rezultātiem tiek:
- 54.1.** publicēts Dienvidkurzemes novada informatīvajā izdevumā "Dienvidkurzeme" un Pašvaldības tīmekļa vietnē [www.dienvidkurzemesnovads.lv](http://www.dienvidkurzemesnovads.lv);
- 54.2.** rakstiski paziņots visiem Konkursa uzvarētājiem, nosūtot e-pastu uz Konkursa pieteikumā norādīto e-pasta adresi.

### **IX Pretendenta tiesības un pienākumi**

- 55.** Pretendents ir tiesīgs atsaukt Konkursā iesniegto Projekta pieteikumu.
- 56.** Pretendents ir atbildīgs par Projekta pieteikumā ietvertās informācijas patiesumu.
- 57.** Pretendentam ir pienākums ievērot šī Konkursa Saistošos noteikumus un to pielikumu prasības.
- 58.** Pretendents ir atbildīgs par nodokļu nomaksu, kas saistīta ar līdzfinansējuma saņemšanu.

### **X Kontroles mehānisms**

- 59.** Līdzfinansējuma saņēmējam ir pienākums Saistošo noteikumu 11. punktā noteiktajā termiņā realizēt Projektu un pēc tā realizācijas 2 (divu) mēnešu laikā iesniegt Dienvidkurzemes novada Attīstības un uzņēmējdarbības daļai pārskatus par līdzfinansējuma izlietojumu pieteikumā norādīto mērķu sasniegšanai un sasniegto mērķu izvērtējumu:
- 59.1.** pārskats par Konkursa īstenošanas gaitu un rezultātiem (6. pielikums), t.sk. pievienojot foto materiālus ar paskaidrojuma tekstu (būvniecības vai labiekārtošanas gadījumos - objekts pirms un pēc darba veikšanas);
- 59.2.** finanšu pārskats par piešķirtā līdzfinansējuma izlietojumu (7. pielikums), iekļaujot tajā rēķinus un maksājuma uzdevumu kopijas.
- 60.** Pašvaldībai projekta īstenošanas laikā, kā arī 3 (trīs) gadu laikā pēc Projekta īstenošanas pabeigšanas ir tiesības veikt pārbaudes, kā arī pieprasīt papildus pārskatus par projekta īstenošanu.
- 61.** Komisijai ir tiesības pieņemt lēmumu par piešķirtā līdzfinansējuma atgriešanu, ja Līdzfinansējuma saņēmējs:
- 61.1.** tam piešķirto līdzfinansējumu bez iepriekšējas saskaņošanas ir izlietojis citu mērķu sasniegšanai;
- 61.2.** piešķirto līdzfinansējumu lietojis personīgā labuma gūšanai, nevis Uzņēmuma attīstībai;
- 61.3.** 12 (divpadsmit) kalendāro mēnešu laikā no lēmuma pieņemšanas brīža nav īstenojis Projekta pieteikumā minētos pasākumus.



## **XI Noslēguma jautājums**

**62.** Ar Saistošo noteikumu spēkā stāšanos, spēku zaudē 2023.gada 31.augusta Dienvidkurzemes novada pašvaldības līdzfinansējuma konkursa uzņēmējdarbības veicināšanai nolikums (apstiprināts ar Pašvaldības domes 2023.gada 31.augusta sēdes lēmumu Nr.794 (prot. Nr.11, 90 §)).

Domes priekšsēdētāja vietnieks  
tautsaimniecības jautājumos

Aivars Galeckis

**Paskaidrojuma raksts**  
**Dienvidkurzemes novada pašvaldības saistošajiem noteikumiem Nr.2024/15**  
**“Dienvidkurzemes novada pašvaldības līdzfinansējuma konkurss**  
**uzņēmējdarbības veicināšanai”**

Paskaidrojuma raksta sadaļas	Norādāmā informācija
1. Mērķis un nepieciešamības pamatojums	<p>Saistošo noteikumu "Dienvidkurzemes novada pašvaldības līdzfinansējuma konkurss uzņēmējdarbības veicināšanai" (turpmāk – noteikumi) mērķis ir ar līdzfinansējuma palīdzību veicināt Uzņēmumu izaugsmi Dienvidkurzemes novadā, tādā veidā veicinot arvien jaunu uzņēmumu veidošanos.</p> <p>Atbilstoši Pašvaldību likuma 2. pantam pašvaldība savas funkcijas pilda, ievērojot attiecīgās administratīvās teritorijas iedzīvotāju intereses, savukārt uzņēmēji ir ieinteresēti attīstīt konkurētspējīgu, inovācijās balstītu biznesu, tāpēc pašvaldībai ir nepieciešams sadarboties ar uzņēmējiem savu funkciju īstenošanā, lai, piemēram, realizētu Pašvaldību likuma 4. panta pirmās daļas 12. punktā noteiktās pašvaldības autonomās funkcijas – sekmēt saimniecisko darbību attiecīgajā administratīvajā teritorijā un sniegt tai atbalstu.</p> <p>Dienvidkurzemes novada pašvaldības ilgtermiņa attīstības stratēģijā 2027. gadam ir noteikts, ka Dienvidkurzemes ilgtermiņa mērķis ir uzlabot uzņēmējdarbības vidi novada teritorijā. Viens no instrumentiem šī mērķa sasniegšanai ir ar līdzfinansējuma palīdzību veicināt Dienvidkurzemes novada uzņēmēju darbību un attīstību.</p> <p>Saistošie noteikumi nepieciešami, lai reglamentētu minētā atbalsta sniegšanu, kas ir pašvaldības brīvprātīga iniciatīva. Pašvaldību likuma 5. panta pirmajā daļā noteikts, ka pašvaldība savas administratīvās teritorijas iedzīvotāju interesēs var brīvprātīgi īstenot iniciatīvas ikvienā jautājumā, ja tās nav citu institūciju kompetencē un šādu darbību neierobežo citi likumi.</p> <p>Ar noteikumiem noteikta Dienvidkurzemes novada pašvaldības (turpmāk – Pašvaldība) projektu konkursa kārtība, kādā tiek iesniegti, vērtēti un finansiāli atbalstīti</p>

	<p>projektu pieteikumi Pašvaldības projektu konkursā uzņēmējdarbības veicināšanai.</p> <p>Ar šādu konkursu Pašvaldība viecina uzņēmējdarbības attīstīšanu novada teritorijā, veicina uzņēmēju sadarbību ar pašvaldību, atbalsta uzņēmumu pilnveidošanu un jaunu ideju realizēšanu. Noteikumi nepieciešami, lai reglamentētu līdzfinansējuma piešķiršanas kārtību projektu īstenošanai un līdzfinansējuma sniegšanas kārtību uzņēmējdarbības veicināšanai Pašvaldībā.</p> <p>2023. gadā saņemta 49 projektu pieteikumi uzņēmējdarbības veicināšanai no uzņēmējiem par uzņēmuma darbības paplašināšanu, uzlabošanu, pilnveidošanu un darbības turpināšanu Dienvidkurzemes novadā.</p>
<p>2. Fiskālā ietekme uz pašvaldības budžetu</p>	<p>Finanšu līdzekļi ieplānoti Pašvaldības Attīstības un uzņēmējdarbības daļas ikgadējā budžetā.</p> <p>Papildus resursi saistībā ar pašvaldības līdzfinansējuma piešķiršanu, lai nodrošinātu saistošo noteikumu izpildi nepieciešami EUR 50 000,00 (piecdesmit tūkstoši euro un 00 centi) apmērā (pašvaldības budžetā kalendārā gada laikā).</p> <p>Lai īstenotu saistošos noteikumus nav jāsamazina finansējums citām budžeta pozīcijām.</p>
<p>3. Sociālā ietekme, ietekme uz vidi, iedzīvotāju veselību, uzņēmējdarbības vidi pašvaldības teritorijā, ka arī plānotā regulējuma ietekmi konkurenci</p>	<p>3.1. Sociālā ietekme – saistošie noteikumi nodrošina iespēju saņemt finansiālu atbalstu konkursu veidā uzņēmējiem, savu mērķu sasniegšanai.</p> <p>3.2. Ietekme uz vidi – uzņēmējdarbības līdzfinansējuma konkursā netiek atbalstīti pieteikumi, kas minēta Saistošajos noteikumos 24.3.6. punktā.</p> <p>3.3. Ietekme uz iedzīvotāju veselību – konkursa mērķis un uzdevumi paredz veicināt Pašvaldības uzņēmēju aktivitāti un līdzdalību kultūras, sporta un izglītojošos pasākumos, kas pozitīvi ietekmēs iedzīvotāju veselību.</p> <p>3.4. Ietekme uz uzņēmējdarbības vidi – Līdzfinansējums sniegs papildu stimulu dibināt jaunus kontaktus, atrast sadarbības partnerus, darbiniekus vai potenciālos investorus prioritārajās nozarēs, kā arī ļaus aktīvāk dalīties ar pieredzi, tādā veidā sekmējot prioritāro nozaru attīstību, mudinot rasties jaunām idejām, risinājumiem un metodēm.</p> <p>3.5. Ietekme uz konkurenci – Godīga konkurence ir demokrātiskas sabiedrības saimniekošanas sistēmas elements. Prakse rāda, ka sektoros, kuros tā tiek</p>

	<p>maksimāli ievērota, cenas ir zemākas un pakalpojums ir kvalitatīvāks.</p>
<p>4. Ietekme uz administratīvajām procedūrām un to izmaksām</p>	<p>Projektu pieteikumu sagatavošanas konsultēšanu, projektu konkursu pieteikumu apkopošanu un virzīšanu izskatīšanai komisijai organizē Pašvaldības Attīstības un uzņēmējdarbības daļa.</p> <p>Lēmumu par Pašvaldības līdzfinansējuma piešķiršanu pieņem izpilddirektora izveidotā Uzņēmējdarbības līdzfinansējuma projekta vērtēšanas komisija, kuras sastāvā darbojas ne mazāk kā 5 (piecas) personas.</p> <p>Nav paredzamas papildu administratīvo procedūru izmaksas.</p> <p>Pozitīva komisijas lēmuma gadījumā par līdzfinansējuma piešķiršanu projekta īstenošanai, pašvaldība ar pretendentu slēdz projekta līdzfinansēšanas līgumu.</p> <p>Noteikumi paredz, ka Komisijas pieņemto lēmumu var apstrīdēt pie pašvaldības izpilddirektora.</p> <p>Pretendents 2 (divu) mēnešu laikā pēc projekta īstenošanas beigu termiņa pašvaldībā iesniedz atskaiti par projekta īstenošanas gaitu un rezultātiem un finanšu atskaiti par piešķirtā līdzfinansējuma izlietojumu.</p>
<p>5. Ietekme uz pašvaldības funkcijām un cilvēkresursiem</p>	<p>Noteikumu realizēšanai nav nepieciešami papildu cilvēkresursi vai darba vietu izveide, komisijā darbojas Pašvaldības darbinieki.</p>
<p>6. Informācija par izpildes nodrošināšanu</p>	<p>Noteikumu izpildē iesaistīta Pašvaldības Attīstības un uzņēmējdarbības daļa, Administratīvā daļa, Finanšu un grāmatvedības daļa un Pašvaldības izpilddirektora izveidota projektu vērtēšanas komisija.</p>
<p>7. Informācija par prasību un izmaksu samērīgumu pret paredzētajiem ieguvumiem, ko sniedz mērķa sasniegšana</p>	<p>Noteikumi ir piemēroti iecerētā mērķa sasniegšanas nodrošināšanai un paredz tikai to, kas ir vajadzīgs minētā mērķa sasniegšanai.</p> <p>Konkursā paredzētais līdzfinansējuma budžets ir 50 000 EUR gadā. Sniedzot atbalstu novada uzņēmējiem, Pašvaldība palielina iedzīvotāju interesi par uzņēmējdarbību, veicina interesi par uzņēmuma attīstību, kā arī jaunu darbavietu radīšanu.</p>

8. Informācija par izstrādes gaitā veiktām konsultācijām ar privātpersonām un institūcijām

Noteikumu izstrādes procesā ir saskaņoti ar Finanšu ministriju. Saskaņojums saņemts 18.03.2024., dokumenta Nr. DKN/2024/4.8/3579-S

Atbilstoši Pašvaldību likuma 46. panta trešajai daļai, lai informētu sabiedrību par saistošo noteikumu projektu un dotu iespēju izteikt viedokli, saistošo noteikumu projekts tiks publicēts Pašvaldības mājaslapā [www.dkn.lv](http://www.dkn.lv). sadaļas "Pašvaldība" apakšsadaļā "Normatīvie akti" "Saistošo noteikumu projekti" "Apspriešanās nodotie saistošo noteikumu projekti" sabiedrības viedokļu saņemšanai līdz 2024. gada 07.05.2024. Ja būs saņemti viedokļi, tie tiks apkopoti un pievienoti līdz Domes sēdei.

Sabiedriskajā apspriešanās tika saņemti 2 (divi) ierosinājumi:

Pirmais priekšlikums: Izteikt 3.1. punktu sekojošā redakcijā:

Pretendents – Uzņēmumu reģistrā vai Komercreģistrā reģistrēta persona, kā arī personas kuras Valsts ieņēmumu dienestā reģistrēti, kā saimnieciskās darbības veicēji un kura iesniegusi Konkursa pieteikumu.

Tika pieņemts. Saistošos noteikumos tika veiktas sekojošas izmaiņas:

1. Tika grozīts 3.1. punkts un izteikts jaunā redakcijā:

3.1. Pretendents – Uzņēmumu reģistrā vai Komercreģistrā reģistrēta juridiska persona vai arī uzskaitīto juridisko personu apvienība, kā arī Valsts ieņēmumu dienestā reģistrēti saimnieciskās darbības veicēji, kuri iesnieguši Konkursa pieteikumu.

Izmainot šo punktu tika veiktas papildus izmaiņas, lai izvērtētu fiziskas personas, kas veic saimniecisko darbību.

2. Papildināts ar jauniem punktiem:

2.1. "34.4. Fiziskai personai, kas veic saimniecisko darbību jāiesniedz pēdējo 2 gadu ienākumu deklarācijas".

2.2. Veiktas izmaiņas pieteikumu veidlapā 1., 1.2., 3.2. punktos.

2.3. Izņemts punkts – “kura zaudējumi, pēc pēdējā iesniegtā gada pārskata, no saimnieciskās darbības pārsniedz pusi no pašu kapitāla. Minēto nosacījumu nepiemēro uzņēmumiem un saimnieciskās darbības veicējiem, kas reģistrēti mazāk nekā trīs gadus pirms konkursa pieteikuma iesniegšanas dienas.

Otrais Priekšlikums: Izteikt 3.4 punktu sekojošā redakcijā:

“3.4. Uzņēmums – Pretendents, kurš nodarbina mazāk nekā 30 personas un kura gada apgrozījums nepārsniedz 400000 (trīssimt tūkstošu) *euro*”.

Ierosinājums par apgrozījuma samazinājumu tika pieņemts daļēji. Apgrozījumu apmērs samazināts uz pusi, salīdzinājumā ar iepriekšējā gada nosacījumiem. Tika Saistošo noteikumu 3.4.punkts tika izteikts jaunā redakcijā:

“3.4. Uzņēmums - Mazais uzņēmums ir uzņēmums, kurā nodarbinātas mazāk nekā 30 personas un/vai kura gada apgrozījums un/vai gada bilance kopā nepārsniedz 500 000 tūkstošus euro”.

Atbilstoši Pašvaldību likuma 46. panta trešajai daļai, lai informētu sabiedrību par saistošo noteikumu projektu un dotu iespēju izteikt viedokli, saistošo noteikumu projekts tika publicēts Pašvaldības mājaslapā [www.dkn.lv](http://www.dkn.lv) sadaļas “Pašvaldība” apakšsadaļā “Normatīvie akti” “Saistošo noteikumu projekti” “Apspriešanās nodotie saistošo noteikumu projekti”. Sabiedriskā apspriešana notika no 03.06.2024. līdz 17.06.2024., kuras laikā netika saņemti ierosinājumi no sabiedrības.

Domes priekšsēdētāja vietnieks  
tautsaimniecības jautājumos

Aivars Galeckis

1.Pielikums

Dienvidkurzemes novada pašvaldības saistošajiem noteikumiem Nr.2024/15  
“Dienvidkurzemes novada pašvaldības līdzfinansējuma konkurss  
uzņēmējdarbības veicināšanai”

**Projekta pieteikums  
“Dienvidkurzemes novada pašvaldības līdzfinansējuma konkursam  
uzņēmējdarbības veicināšanai” atbilstības vērtēšanas kritēriji**

Informācija par projekta pieteikuma iesniedzēju	
Pilns juridiskais nosaukums	
Juridiskais statuss	
Reģistrācijas Nr.	

Nr.p.k.	Kritērijs	Jā	Nē
1.	Projekta pieteikums iesniegts Konkursa paziņojumā noteiktajā termiņā.		
2.	Projekta pieteikumam pievienoti visi Nolikumā norādītie dokumenti.		
3.	Projekta pieteikumu ir parakstījusi Pretendenta atbildīgā (paraksttiesīgā) persona.		
4.	Projekta īstenošanas laiks atbilst Konkursa paziņojumā noteiktajam termiņam.		
5.	Pretendentam nav nodokļu un/vai citu valsts vai Pašvaldības noteikto maksājumu parādu.		
6.	Pretendentam nav ierosināta tiesiskās aizsardzības procesa lieta, tiek īstenots tiesiskās aizsardzības process vai pasludināts maksātnespējas process		
7.	Pretendents veic vai plāno veikt saimniecisko darbību Dienvidkurzemes novada teritorijā.		
8.	Projekta pieteikumā pieprasītais finansējuma apjoms nepārsniedz Nolikumā noteikto pieļaujamo summu.		
9.	Projekta finanšu aprēķins veikts eiro (EUR) un aritmētiski pareizi izstrādāts.		
10.	Pretendents atbilst visiem Nolikumā ietvertajiem Regulas Nr.2023/2831 nosacījumiem.		

**Projekta pieteikums**  
**Dienvidkurzemes novada pašvaldības līdzfinansējuma konkursam**  
**uzņēmējdarbības veicināšanai**

<b>Projekta nosaukums</b>
---------------------------

<b>Projekta īstenošanas nozare</b>
------------------------------------

**1. Informācija par iesniedzēju**

Juridiskais statuss	<input type="checkbox"/> Individuālais komersants <input type="checkbox"/> Sabiedrība ar ierobežotu atbildību <input type="checkbox"/> Zemnieku saimniecība <input type="checkbox"/> Zvejnieku saimniecība <input type="checkbox"/> Fiziska persona, kura Valsts ieņēmumu dienestā reģistrējusi saimniecisko darbību
---------------------	--

<b>1.1. Projekta pieteicējs (juridiska persona)</b>	
Pilns nosaukums	
Juridiskā adrese	
Faktiskā adrese	
Reģistrācijas numurs	
PVN reģistrācijas numurs	
Tālrunis	
E-pasta adrese	
Projekta pieteicēja likumiskā pārstāvja vārds, uzvārds	
Amata nosaukums	
<b>1.1.1. Projekta vadītājs</b>	
Vārds, uzvārds	
Amata nosaukums	
Tālrunis	
E-pasta adrese	

<b>1.2. Projekta pieteicējs (fiziska persona)</b>	
Vārds, uzvārds	
Personas kods	
Nodokļu maksātāja reģistrācijas numurs	
Deklarētā adrese	
Faktiskā adrese	
Tālrunis	
E-pasta adrese	



**2. Ziņas par projektu****2.1. Projekta kopsavilkums (max 250 vārdi)****2.2. Projekta īstenošanas laiks****2.3. Projekta norises vieta****2.4. Projekta finansējums**

<b>Projekta kopsumma</b>	EUR	
Pieprasītais Dienvidkurzemes novada pašvaldības līdzfinansējums atbilstoši Nolikuma 6.punktam	EUR	%

**2.5. Līdzšinējās darbības apraksts (max 250 vārdi)****2.6. Projekta nepieciešamības pamatojums (problēma, vajadzība, kas tiek risināts projekta ietvaros) (max 250 vārdi)****2.7. Projekta mērķis un uzdevumi****2.8. Ieguvumi no projekta īstenošanas (projekta pieteicēja, citu novadu uzņēmēju un iedzīvotāju ieguvumu apraksts) (max 250 vārdi)**

--

**2.9. Jauninājumi novadā** (Īss inovāciju apraksts, ja projekts paredz jauninājumus Dienvidkurzemes novada teritorijā) (max 250 vārdi)

--

**2.10. Laikā no 2015. gada saņemtais ES vai citu projektu līdzfinansējuma apjoms un izlietojums**

--

**2.11. Projekta dalībnieki un partneri**

--

**2.12. Projekta aprakstam pievienoto pielikumi un papildus dokumentu saraksts**

--

**2.13. De minimis atbalsta uzskaites sistēmā sagatavotās un apstiprinātās veidlapas identifikācijas numurs**

--

**3. Paraksts**

--

## PROJEKTA TĀME

## Dienvidkurzemes novada pašvaldības līdzfinansējuma konkursam uzņēmējdarbības veicināšanai

(projekta nosaukums)

## TĀME

Nr. p.k.	Izmaksu pozīcijas nosaukums	Kopējā summa EUR	Līdzfinansējums			Pieprasītais finansējums no Dienvidkurzemes novada pašvaldības līdzfinansējuma konkursa, EUR
			Pašfinansējums EUR	Sadarbības partneru finansējums EUR	Citu personu finansējums EUR	
	<b>KOPĀ EUR (t.sk. visi nodokļi)</b>	<b>0,00</b>	0,00	0,00	0,00	<b>0,00</b>
	Kopā %	100%	%	%	%	%

Projekta tāmes pozīciju skaidrojums, izmaksu pamatojums:

Projekta pieteicēja paraksts \_\_\_\_\_

\_\_\_\_\_  
(paraksta atšifrējums)

**Kvalitatīvie vērtēšanas kritēriji****Dienvidkurzemes novada pašvaldības līdzfinansējuma konkursam uzņēmējdarbības veicināšanai**

Nr.p.k.	Kritērijs	Paskaidrojošā informācija	Maksimālais punktu skaits	Iegūtais punktu skaits
1.	Projektā radītā produkta vai pakalpojuma inovācija	<p>1 – projekta ideja ir inovatīva vai ilgtspējīga Dienvidkurzemes novadā – plānota jauna produkta ražošana vai pakalpojuma sniegšana. Inovatīvs produkts/pakalpojums – produkts vai pakalpojums, kura īpašības vai izmantošanas veids ir jauns vai būtiski uzlabots.</p> <p>1 – produktam vai pakalpojumam piemīt oriģinalitāte – plānoti jauni/atšķirīgi risinājumi teritorijas attīstības veicināšanas un identitātes stiprināšanai, kas radīti un īstenoti Dienvidkurzemes novada teritorijā, vai pārņemti no citām Latvijas pašvaldībām, veiksmīgi pielāgojot tos vietējiem apstākļiem.</p> <p>1 – Dienvidkurzemes novada teritorijas kultūrvēsturiskā mantojuma sasaiste ar jauna produkta/pakalpojuma radīšanu – apģērbos, aksesuāros, apavos, darbarīkos, ēdienā, telpā, tradīciju turpināšanā, pakalpojumos u.c.</p> <p>1 – jauna tirgus atklāšana – produkta ieviešana jaunā tirgū vai tirgus segmentā, jaunais tirgus un/vai segments ir aprakstīts projekta pieteikumā.</p> <p><i><u>Punkti summējas!</u></i></p>	4	
2.	Projekta ietekme uz uzņēmējdarbības attīstību	<p>3 – projekta rezultātā tiek ieviesta optimizācija, automatizācija, vai tiek ieviesta vai uzlabota ilgtspējība uzņēmējdarbībā.</p> <p>2 – esošā uzņēmumā tiek attīstīts jauns, atšķirīgs darbības virziens.</p> <p>1 – projekta ietvaros paredzēts veikt ieguldījumus esoša uzņēmuma ražošanas vai pakalpojuma sniegšanas kvalitātes uzlabošanā vai modernizācijā.</p> <p>0 – projekta ietvaros veiktie ieguldījumi nerada būtiskas izmaiņas uzņēmuma vai saimnieciskās darbības veicēja līdzšinējā darbībā.</p> <p><i><u>Punkti nesummējas!</u></i></p>	3	
3.	Projekta darbības virziens	<p>2 – ražošana, mājražošana, amatniecība un to produktu tirdzniecība.</p> <p>1 – pakalpojumu sniegšana, citas darbības jomas.</p> <p><i><u>Punkti nesummējas!</u></i></p>	2	

4.	Projekta ilgspēja	<p>2 – projekta ietvaros paredzēts iegādāties tādas ilgtermiņā izmantojamas materiālas vērtības, kuras būtiski ietekmē saimnieciskās darbības veikšanu un nodrošina tās attīstību. Projekta ilgspēja ir novērtēta un pamatota (ir sniegts saprotams turpmākās darbības apraksts).</p> <p>1 – iegādājamo materiālo vērtību nozīme pieteicēja saimnieciskās darbības attīstīšanā vērtējama viduvēji.</p> <p>0 – iegādājamās materiālās vērtības nav iespējams izmantot ilgtermiņā, to ietekme ir īslaicīga un grūti novērtējama.</p> <p><i><u>Punkti nesummējas!</u></i></p>	2	
5.	Esošās darbības apraksts	<p>1 – sniegts saprotams līdzšinējās darbības apraksts.</p> <p>1 – projekta iesniedzējam piemīt nepieciešamās zināšanas, prasmes vai pieredze projekta īstenošanai.</p> <p>1 – sniegta saprotama informācija par konkurenci izvēlētajā darbības nozarē.</p> <p>1 – sniegta informācija par esošajiem noieta tirgiem.</p> <p>1 – sniegta pamatota informācija par sadarbību ar citiem uzņēmējiem.</p> <p>1 – aprakstam ir pievienoti papildu materiāli, kas raksturo esošo darbības jomu un situāciju.</p> <p><i><u>Punkti summējas!</u></i></p>	6	
6.	Uzņēmuma darbība	<p>2 – uzņēmums, kura saimnieciskā darbība ir mazāka par 3 gadiem.</p> <p>1 – uzņēmums, kura saimnieciskā darbība ir ilgāka par 3 gadiem.</p> <p><i><u>Punkti nesummējas!</u></i></p>	2	
7.	Projekta ieceres apraksts	<p>1 – sniegts pārliecinošs esošās problēmas vai trūkumu apraksts, ko paredz risināt, īstenojot projektu.</p> <p>1 – sniegts loģisks, secīgs un saprotams projekta ietvaros veicamo aktivitāšu apraksts.</p> <p>1 – aprakstīta mērķu grupa, kas gūs labumu no projekta realizācijas.</p> <p>1 – aprakstīti ieguvumi no projekta īstenošanas.</p> <p><i><u>Punkti summējas!</u></i></p>	4	
8.	Projekta budžeta pamatojums	<p>2 – projekta budžets ir saprotams, loģisks, bez aritmētiskām kļūdām. Budžeta pozīcijas ir pamatotas projekta aprakstā vai pievienoti papildus materiāli.</p> <p>1 – projekta budžetā pieļautas nebūtiskas kļūdas.</p> <p>0 – projekta budžets ir kļūdainais, nav saprotams, paredzamās pozīcijas nav pamatotas projekta aprakstā.</p> <p><i><u>Punkti nesummējas!</u></i></p>	2	
9.	Veikta cenu izpēte projektam paredzētajām izmaksām	<p>1 – ir veikta cenu izpēte un pievienoti dokumenti;</p> <p>0 – nav veikta cenu izpēte.</p> <p><i><u>Punkti nesummējas!</u></i></p>	1	
10.	Projekta iesniedzēja līdzfinansējums projekta īstenošanai	<p>2 – projekta iesniedzējs nodrošina savu līdzfinansējumu projekta īstenošanai vismaz 50% apmērā no kopējām projekta izmaksām.</p> <p>1 – projekta iesniedzējs nodrošina savu līdzfinansējumu projekta īstenošanai 30-50% apmērā no kopējām projekta izmaksām.</p>	2	

		<u>Punkti nesummējas!</u>		
11.	Dalība iepriekšējos projektu konkursos	2 – projekta iesniedzējs nav saņēmis Dienvidkurzemes novada pašvaldības līdzfinansējumu projekta konkursa ietvaros. 1 – projekta iesniedzējs jau iepriekš ir saņēmis Dienvidkurzemes novada pašvaldības līdzfinansējumu projekta konkursā.  <u>Punkti nesummējas!</u>	2	
12.	Projekta izstrādes kvalitāte	2 – projekts ir izstrādāts pārskatāmi un saprotami, tas ir noformēts atbilstoši Nolikuma prasībām, pievienoti visi obligātie pielikumi. 1 – projekts kopumā sagatavots apmierinoši, ir pievienoti visi nepieciešamie pielikumi. 0 – projekta būtība nav saprotama, nav aizpildīti visi obligātie lauki.  <u>Punkti nesummējas!</u>	2	
Iegūto punktu skaits kopā:			32	

## Apliecinājums

### Dienvidkurzemes novada pašvaldības līdzfinansējuma konkursam uzņēmējdarbības veicināšanai

Es, apakšā parakstījies (-usies), \_\_\_\_\_  
(projekta pieteicēja nosaukums)

pilnvarotais pārstāvis (-e) \_\_\_\_\_  
(amats, vārds, uzvārds)

projekta pieteikuma \_\_\_\_\_  
(projekta nosaukums)

ieteicēja vārdā apliecinu, ka uz  
projekta pieteikuma  
iesniegšanas dienu \_\_\_\_\_  
dd/mm/gggg

- nav spēkā stājušos tiesas spriedumu, kur pieteicējs būtu atzīts par vainīgu krāpšanu, korupcijas vai citās pretlikumīgās darbībās un pret to nav uzsākts tiesvedības process;
- nav pasludināts par maksātnespējīga, saimnieciskā darbība nav apturēta vai pārtraukta, kā arī nav uzsākta tiesvedība par projekta pieteicēja bankrotu;
- pieteicējam nav nodokļu un valsts sociālās apdrošināšanas obligāto iemaksu parādu;
- pamatojoties uz spēkā stājušos tiesas spriedumu vai citas kompetentas institūcijas sniegtu atzinumu par būtisku attiecīgo nozari regulējošo normatīvo aktu pārkāpumu, kā arī vides aizsardzības, konkurences un darba tiesību būtisku pārkāpumu, nav konstatēti profesionālās darbības pārkāpumi pēdējo triju gadu laikā no projekta pieteikuma iesniegšanas dienas;
- pieteicējs ir iesniedzis visu nepieciešamo informāciju projekta pieteikuma izvērtēšanai un tā ir patiesa.
- projekta īstenotājs, saņemot finansējumu, piekrīt publicitātei

Paraksts \_\_\_\_\_

Datums \_\_\_\_\_



**P Ā R S K A T S**  
**par**  
**Dienvidkurzemes novada pašvaldības līdzfinansējuma**  
**konkursa uzņēmējdarbības veicināšanai īstenošanas gaitu un**  
**rezultātiem**

Saskaņā ar 20 \_\_. gada \_\_. \_\_\_\_\_ Finansēšanas līgumu Nr.  
\_\_\_\_\_

<b>1. Projekta nosaukums</b>
<b>2. Projekta (pasākuma) norises laiks</b>
<b>3. Projekta (pasākuma) norises vieta</b>
<b>4. Uzņēmuma darbinieku skaits un struktūra</b>
<b>5. Projekta īstenošanas gaitas apraksts (aktivitāšu izklāsts) un projekta īstenošanā iesaistītie dalībnieki</b>
<b>6. Projekta īstenošanas rezultāti un secinājumi</b>
<b>7. Atskaitei pievienoti projekta īstenošanu atspoguļojoši dokumenti (saraksts)</b>
<b>8. ES finansējumi (ja attiecas)</b>
<b>9. Paraksts</b>
<b>9.1. Finansējuma saņēmēja pilnvarotais pārstāvis (ja pieteicējs ir juridiska persona)</b>
Vārds, uzvārds:
Amats:

Paraksts:	
Vieta:	
Datums:	
<b>9.2. Finansējuma saņēmējs – fiziska persona</b>	
Vārds, uzvārds:	
Paraksts:	
Vieta:	
Datums:	

## FINANŠU PĀRSKATS

### Par Dienvidkurzemes novada pašvaldības līdzfinansējuma konkursam uzņēmējdarbības veicināšanai

1. Atskaites  
iesniedzējs \_\_\_\_\_  
\_\_\_\_\_ (nosaukums, vārds uzvārds)

2. Atskaite sagatavota par Dienvidkurzemes novada pašvaldības piešķirto  
līdzfinansējumu saskaņā ar 202\_ gada \_\_\_\_ Līdzfinansējuma līgumu  
Nr. \_\_\_\_\_, kas piešķirts projektam \_\_\_\_\_  
\_\_\_\_\_ un  
realizēts laikā no \_\_\_\_\_ līdz  
\_\_\_\_\_.

3. Dienvidkurzemes novada domes piešķirtais līdzfinansējums €  
\_\_\_\_\_ izlietots sekojoši:

Nr.	Datums	Izmaksu dokumenta (maksājuma uzd.Nr., izd. ordera vai čeka Nr.)	aplīdzinošā nosaukums (kases izd.)	Summa (EUR)	Pozīcija, par ko maksāts	Maksājuma saņēmējs

Pielikumā: ..... dokumentu oriģināli vai to apstiprinātas kopijas

**Finanšu atskaite sastādīta 2 eksemplāros, no kuriem viens eksemplārs  
glabājas pie Līdzfinansējuma saņēmēja, bet otrs Dienvidkurzemes  
novada pašvaldībā.**

Visi oriģinālie maksājumus aplīdzinošie dokumenti tiks saglabāti 5 gadus no šīs  
atskaites iesniegšanas Dienvidkurzemes novada pašvaldībā.

Atskaiti sagatavoja \_\_\_\_\_  
\_\_\_\_\_ (paraksts\*)

(paraksta atšifrējums\*)

Z.v. \_\_\_\_\_  
\_\_\_\_\_

(Vadītāja paraksts\*)

(paraksta atšifrējums\*)

Pieņēma: Dienvidkurzemes novada pašvaldības Attīstības un  
uzņēmējdarbības daļa

\_\_\_\_\_:

**202\_ . gada** \_\_\_\_\_ . \_\_\_\_\_

\_\_\_\_\_

(paraksts\*)

\* Rekvizītus "Paraksts" un "Datums" neaizpilda, ja dokuments parakstīts ar elektronisko parakstu un satur laika zīmogu. Ja dokuments parakstīts elektroniski, pieteikuma datums ir parakstītāja laika zīmoga datums.

## LĪGUMS Nr.

par pašvaldības līdzfinansējumu uzņēmējdarbības veicināšanai novadā

*Līguma parakstīšanas datums ir pēdējā pievienotā  
droša elektroniskā paraksta laika zīmoga datums*

**Dienvidkurzemes novada pašvaldība**, reģistrācijas Nr. 90000058625, juridiskā adrese: Lielā iela 76, Grobiņa, Dienvidkurzemes novads, LV-3430 (turpmāk – **Finansētājs**), kuras vārdā uz Pašvaldību likumu un Dienvidkurzemes novada pašvaldības Nolikuma pamata rīkojas tās izpilddirektors Uldis Vārna, no vienas puses, un ... vienotais reģistrācijas Nr. ... , juridiskā adrese: ... (turpmāk - **Līdzfinansējuma saņēmējs**), kuras vārdā uz statūtu pamata rīkojas tās uzņēmuma valdes priekšsēdētāja ... no otras puses, abi kopā turpmāk – Puses, bet katrs atsevišķi – Puse, pamatojoties uz “Dienvidkurzemes novada pašvaldības līdzfinansējuma konkursa uzņēmējdarbības veicināšanai”...., noslēdz šāda satura līgumu (turpmāk–Līgums):

### 1. Līguma priekšmets

Noslēdzot šo Līgumu, **Līdzfinansējuma saņēmējs** apņemas veikt visas nepieciešamās darbības, lai realizētu projektu ....., (turpmāk – Projekts), saskaņā ar **Dienvidkurzemes novada pašvaldības .... gada līdzfinansējuma konkursa uzņēmējdarbības veicināšanai nolikumu “Dienvidkurzemes novada pašvaldības līdzfinansējuma konkurss uzņēmējdarbības veicināšanai”**, kas apstiprināti ..... domes sēdē ar lēmumu Nr. .... (turpmāk – Noteikumi) un pamatojoties uz **Līdzfinansējuma saņēmēja** projekta pieteikumu (1. pielikums), Projekta tēmi (2. pielikums), apliecinājumu (3. pielikums) un citiem pielikumiem atkarībā no Projekta specifikas.

### 2. Līguma summa un norēķinu kārtība

2.1. Līguma kopējā summa ir .... (*tūkstoši euro un centi*), turpmāk – Finansējums.

2.2. **Finansētājs** pārskaita avansa maksājuma summu .... (*tūkstoši euro un centi*), **Līdzfinansējuma saņēmējam** 15 (piecpadsmit) darba dienu laikā pēc Līguma abpusējas parakstīšanas dienas un attiecīga rēķina saņemšanas no **Līdzfinansējuma saņēmēja** uz rēķinā norādīto **Līdzfinansējuma saņēmēja** kontu kredītiestādē.

2.3. **Finansētājs** pārskaita atlikušo maksājumu **Līdzfinansējuma saņēmējam** 15 (piecpadsmit) darba dienu laikā pēc pilnīgas projekta īstenošanas dienas, pārskata apstiprināšanas un attiecīga gala rēķina saņemšanas no **Līdzfinansējuma saņēmēja** uz rēķinā norādīto kredītiestādes kontu.

### 3. Līdzfinansējuma saņēmēja tiesības un pienākumi

3.1. Realizēt Projektu profesionāli, kvalitatīvi un atbilstoši Līguma, tā pielikumu un normatīvo aktu prasībām.

3.2. Nodrošināt, lai Projekta izpildes laikā netiktu pieļautas patvaļīgas atkāpes no Līguma noteikumiem, Projekta tāmē noteiktās Projekta izpildes kārtības, termiņiem un finanšu izlietojuma, izņemot šajā Līgumā atrunātos gadījumus.

3.3. **Līdzfinansējuma saņēmējs** un **Finansētājs** uzglabā visus ar atbalstu saistītos datus un dokumentus 10 (desmit) gadus no atbalsta piešķiršanas brīža atbilstoši Eiropas Komisijas Nr. 2023/2831.

3.4. Saskaņot un informēt rakstiskā veidā **Finansētāju** par jebkurām izmaiņām Projekta izpildes gaitā (īstenošanas termiņi, norises laiks, vieta u.tml.).

3.5. Bez saskaņošanas ar **Finansētāju** nav tiesīgs Līguma ietvaros uzņemtās saistības par Projekta izpildi nodot izpildei trešajām personām.

3.6. Ja **Finansētājs** konstatē neatbilstību Projekta un/vai Līguma izpildē un pieprasa sniegt rakstveida paskaidrojumu, tad **Līdzfinansējuma saņēmējam** šāds paskaidrojums ir jāsniedz 3 (trīs) darba dienu laikā.

3.7. Uzņemas atbildību par **Līdzfinansējuma saņēmēja** rīcībā nodotajiem finanšu līdzekļiem un izlietot finansējumu tikai Līguma 1. punktā minētā Projekta īstenošanai, atbilstoši Pušu apstiprinātajai Projekta tāmē. Finansējuma izlietojuma izmaiņas ir pieļaujamas ne vairāk kā 10% apmērā no apstiprinātās Projekta tāmes, nepalielinot piešķirtā finansējuma apjomu, un saskaņojot izmaiņas ar **Finansētāju**.

3.8. Pēc **Finansētāja** pieprasījuma nekavējoties rakstiskā veidā vai mutiski sniegt informāciju par Projekta sagatavošanas un realizācijas gaitu, kā arī informēt **Finansētāju** par visiem šķēršļiem un problēmām, kas var kavēt Projekta veiksmīgu izpildi vai mainīt tā kvalitāti.

3.9. Ievietot norādi par Projektam piešķirto Dienvidkurzemes novada pašvaldības atbalstu visos ar Projektu saistītos paziņojumos, informācijā un reklāmās – publiskās runās un mediju pasākumos, plašsaziņas līdzekļos, pilsētvidē, kā arī visu veidu iespaiddarbos, iepriekš to saskaņojot ar **Finansētāju**.

3.10. 2 (divu) mēnešu laikā pēc Projekta īstenošanas, bet ne ilgāk kā 14 (četrpadsmit) mēnešu laikā no Līguma noslēgšanas brīža iesniegt **Finansētājam**:

3.10.1. finanšu pārskatu atbilstoši Noteikumu 7.pielikumā pievienotai formai par piešķirtā finansējuma izlietojumu, atskaitei pievienojot izdevumus attaisnojošus dokumentus vai to kopijas (maksājumu uzdevumi, bankas izraksti, līgumi, rēķini, kases orderi u.c.), kuros norādīts darījuma priekšmets, apjoms, vieta;

3.10.2. pārskatu par Projekta īstenošanas gaitu un rezultātiem (*veidlapas paraugs – Noteikumu 6. pielikums*);

3.11. Pēc pilnīgas Projekta īstenošanas, ja veicot klātienes pārbaudes, **Finansētājs** atzīst, ka projekts nav ticis īstenots atbilstoši Noteikumiem un projekta pieteikumā norādītajam, **Līdzfinansējuma saņēmējs** pēc rakstiska lēmuma saņemšanas atmaksā **Finansētājam** projekta īstenošanai saņemto finansējumu 100% apmērā;

3.12. **Līdzfinansējuma saņēmējam** piešķirto *de minimis* atbalstu drīkst kumulēt ar citu *de minimis* atbalstu līdz Regulas Nr.2023/2831 3.panta 2.punktā noteiktajam attiecīgajam robežlielumam, un drīkst kumulēt ar citu valsts atbalstu attiecībā uz vienām un tām pašām attiecināmajām izmaksām vai citu valsts atbalstu tam pašam riska finansējuma pasākumam, ja šīs kumulācijas

rezultātā netiek pārsniegta attiecīgā maksimālā atbalsta intensitāte vai atbalsta summa, saskaņā ar Regulas Nr.2023/2831 5.panta 1. un 2.punktu;

3.13. *De minimis* atbalsta apvienošanas gadījumā ar citu valsts atbalstu par tām pašām attiecināmajām izmaksām, Pretendentam ir jāiesniedz pašvaldībai informācija par plānoto un piešķirto atbalstu par tām pašām attiecināmajām izmaksām, norādot atbalsta piešķiršanas datumu, atbalsta sniedzēju, atbalsta pasākumu, intensitāti un plānoto vai piešķirto atbalsta summu.

3.14. Ja tiek pārkāptas Eiropas Komisijas 2023. gada 23. decembra Regulas Nr. 2023/2831 prasības Līdzfinansējuma saņēmējam ir pienākums atmaksāt Pašvaldībai projekta ietvaros saņemto nelikumīgo *de minimis* atbalstu kopā ar procentiem no līdzekļiem, kas ir brīvi no komercdarbības atbalsta, atbilstoši Komerccarbības atbalsta kontroles likuma IV vai V nodaļas nosacījumiem.

#### 4. Finansētāja tiesības un pienākumi

4.1. Veikt norēķinus ar **Līdzfinansējuma saņēmēju** Līgumā noteiktajos apjomos, termiņos un kārtībā.

4.2. Nepieciešamības gadījumā pārbaudīt Projekta īstenošanas gaitu un, konstatējot neatbilstību Līguma noteikumiem, sastāda aktu. Pēc akta sastādīšanas, **Finansētājs** 3 (trīs) darba dienu laikā, nosūtot pa e-pastu, iepazīstina ar aktu **Līdzfinansējuma saņēmēju**. **Līdzfinansējuma saņēmējs** 5 (piecu) darba dienu laikā rakstveidā iesniedz paskaidrojumus iesūtot to Līguma 10.5.1. punktā minētajā e-pastā vai iesniedzot Dienvidkurzemes novada pašvaldība, Lielā iela 76, Grobiņa, Dienvidkurzemes novads, LV-3430, ar norādi: "Dienvidkurzemes novada pašvaldības līdzfinansējuma konkursam uzņēmējdarbības veicināšanai". Ja šāds dokuments ir saņemts, tad **Finansētājs** 5 (piecu) darba dienu laikā izskata skaidrojumu un lemj par tā atbilstību.

4.3. Ja lēmums ir negatīvs, piešķirtais Finansējums tiek atmaksāts, ja **Līdzfinansējuma saņēmējs**:

4.3.1. tam piešķirto līdzfinansējumu bez iepriekšējas saskaņošanas ir izlietojis citu mērķu sasniegšanai;

4.3.2. piešķirto līdzfinansējumu lietojis personīgā labuma gūšanai, nevis Uzņēmuma attīstībai;

4.3.3. 12 (divpadsmit) kalendāro mēnešu laikā no lēmuma pieņemšanas brīža nav īstenojis Konkursa pieteikumā minētos pasākumus.

4.4. Informācija par atbalstītajiem projektu pieteikumiem un to īstenošanai piešķirto finansējumu tiek publicēta pašvaldības oficiālajā tīmekļa vietnē [www.dkn.lv](http://www.dkn.lv).

#### 5. Pušu atbildība

5.1. **Līdzfinansējuma saņēmējs** ir atbildīgs par Projekta sekmīgu īstenošanu ievērojot normatīvos aktus, Līguma un tā pielikumu nosacījumus, t.sk. par piešķirtā Finansējuma izlietošanu atbilstoši Projekta pieteikumā plānotajām izmaksām.

5.2. Puses ir pilnā apmērā atbildīgas par savu līgumsaistību izpildi vai to neizpildi. Katra no Pusēm ir materiāli atbildīga par otram Pusei vai trešajām personām nodarītajiem zaudējumiem tās vai tās pilnvaroto personu darbības vai bezdarbības rezultātā.

5.3. Ja kāda no Pusēm Līguma izpildē iesaista trešo personu, tad šī Puse saglabā pilnu atbildību par Līguma saistību izpildi, kā arī ir pilnā apjomā

materiāli atbildīga par trešo personu nodarītajiem tiešajiem un netiešajiem zaudējumiem.

5.4. **Līdzfinansējuma saņēmējs** ir atbildīgs par **Finansētājam** iesniegtās informācijas satura atbilstību autortiesību vai citu intelektuālu tiesību aizsardzības normu prasībām, kā arī atbildīgs par minēto tiesību pārkāpumiem un to radītajām sekām. **Līdzfinansējuma saņēmējs** ar informatīvo materiālu iesniegšanas vai nosūtīšanas faktu apliecina, ka **Līdzfinansējuma saņēmēja** rīcībā ir informatīvajos materiālos izmantoto darbu autoru vai citu intelektuālu tiesību īpašnieku atļaujas viņu darbu izmantošanai un izplatīšanai.

## 6. Līguma darbība

6.1. Līgums stājas spēkā tā abpusējas parakstīšanas brīdī un ir spēkā līdz saistību pilnīgai izpildei.

6.2. Līguma izbeigšana pirms termiņa ir iespējama pēc Pušu savstarpējas rakstveida vienošanās.

6.3. **Finansētājs** var vienpusēji atkāpties no Līguma saistību izpildes gadījumā, ja **Līdzfinansējuma saņēmējs** pēc **Finansētāja** iepriekšēja brīdinājuma nenovērš vai nevar novērst Projekta izpildes gaitā konstatētos trūkumus un citas neatbilstības Līguma nosacījumiem vai abpusēji apstiprinātajiem Projekta sagatavošanas un izpildes nosacījumiem.

6.4. Līguma pārtraukšana neatbrīvo Puses no Līguma saistību izpildes, tai skaitā no zaudējumu atlīdzības, ja tādi ir.

## 7. Strīdu risināšanas kārtība

7.1. Pušu domstarpības, kas rodas Līguma ietvaros un skar to vai tā pārkāpšanu, izbeigšanu vai spēkā esamību, tiek risinātas abpusējās sarunās, kurās panāktā Pušu vienošanās noformējama rakstveidā. Ja vienošanās netiek panākta, strīds tiek izšķirts tiesā Latvijas Republikā spēkā esošos normatīvajos aktos noteiktajā kārtībā.

## 8. Konfidencialitāte

8.1. Puses apņemas neizpaust un neizplatīt trešajām personām konfidencialu informāciju par Līguma nosacījumiem un Projekta izpildes gaitu bez iepriekšējas rakstiskas saskaņošanas ar otru Pusi. Puses nodrošina, ka to darbiniekiem un sadarbības partneriem ir saistoša attiecīga apņemšanās par konfidencialitāti.

8.2. Pēc tiesībsargājošo, uzraugošo un citu valsts institūciju pieprasījuma Puses ir tiesīgas tām iesniegt ar Līguma izpildi saistīto informāciju

8.3. Ar konfidencialu informāciju Līguma ietvaros jāsaprot jebkāda ar Līguma izpildi saistīta mutiskā vai rakstiskā veidā iegūta tehniska, komerciāla vai cita veida informācija, atskaitot tādu informāciju, kas ir vai kļūs zināma sabiedrībai bez Pušu vai ar to saistītu / nolīgtu personu starpniecības.

## 9. Nepārvarama vara

9.1. Puses nav atbildīgas par savu Līgumā noteikto saistību neizpildi, nepienācīgu izpildi vai izpildes nokavēšanu, ja to cēlonis ir nepārvaramas varas apstākļi, kuru attiecīgā Puse nevarēja ne paredzēt, ne novērst, ne ietekmēt, t.i., dabas stihijas (zemestrīce, plūdi, vētra u.tml.), streiki, jebkuras kara un teroristiskas darbības, kā arī jebkādi valsts vai pašvaldību institūciju izdoti normatīvie akti, kas attiecas vai ietekmē Līguma saistību izpildi.

9.2. Par nepārvaramas varas apstākļu iestāšanos Pusēm nekavējoties, bet ne vēlāk, kā 3 (trīs) darba dienu laikā pēc šādu apstākļu iestāšanās rakstveidā jāinformē otra Puse, norādot šādu apstākļu iestāšanās cēloni,



rašanās laiku un izbeigšanās laiku, ja tas ir iespējams, un nepieciešamie pasākumi, lai nepieļautu vai mazinātu zaudējumu rašanos.

9.3. Ja kāda no Pusēm nepaziņo otrai Pusei par Līguma 9.1. punktā paredzētajiem apstākļiem Līguma 9.2. punktā norādītajā termiņā tad tam ir jāatlīdzina otrai Pusei visi zaudējumi, kas radušies sakarā ar Līguma saistību nepildīšanu.

## 10. Nobeiguma noteikumi

10.1. Visi Līguma grozījumi vai papildinājumi noformējami rakstveidā un pievienojami Līgumam kā pielikumi, kas pēc tam, kad tos parakstījušas abas Puses, kļūst par neatņemamām Līguma sastāvdaļām.

10.2. Papildus Līgumam Puses apņemas parakstīt arī citus nepieciešamos dokumentus un veikt visas darbības, kas ir pamatotas un nepieciešamas, lai veicinātu Līguma pienācīgu izpildi, tā mērķa sasniegšanu un Pušu tiesību realizēšanu.

10.3. Līgums ir saistošs Pusēm, to pilnvarotajām personām, kā arī tiesību un saistību pārņēmējiem.

10.4. Visi paziņojumi un pretenzijas, kas saistītas ar šā Līguma izpildi, ir iesniedzamas rakstveidā otrai Pusei Līgumā norādītajā adresē, un tās ir uzskatāmas par saņemtām:

10.4.1. ja tās, izsūtītas ar ierakstītu pasta sūtījumu, tad septītajā darba dienā pēc nosūtīšanas dienas;

10.4.2. ja tās nodotas personīgi rokās pret parakstu, tad dienā, kad tās nogādātas saņēmēja adresē;

10.4.3. ja tās tiek iesūtītas elektroniski un ir parakstītas ar drošu elektronisko parakstu.

10.5. Puses nozīmē kontaktpersonas, kuras veic savstarpēju sadarbības koordinēšanu Projekta norises laikā:

10.5.1. **Finansētāja** kontaktpersona: Dienvidkurzemes novada pašvaldības Attīstības un uzņēmējdarbības daļas vecākā komercdarbības speciālists ....., e-pasta adrese:.....;

10.5.2. **Līdzfinansējuma saņēmēja** kontaktpersona:....., tālr. ...., e-pasta adrese: .....

10.6. Līgums sagatavots latviešu valodā un parakstīts elektroniska dokumenta veidā ar drošu elektronisko parakstu un satur laika zīmogu. Līguma un tā pielikumu abpusējas parakstīšanas datums ir pēdējā parakstītāja laika zīmoga datums un laiks.

10.7. Šim līgumam ir šādi pielikumi:

10.7.1. Pielikums Nr.1. – projekta pieteikums;

10.7.2. Pielikums Nr.2. – projekta tāme;

10.7.3. Pielikums Nr.3. – apliecinājums.

## 11. Pušu rekvizīti un paraksti

**Finansētājs**

**Līdzfinansējuma saņēmējs**

**Dienvidkurzemes novada**

**pašvaldība**

Reģ.Nr.: 90000058625

Lielā iela 76, Grobiņa,

Dienvidkurzemes novads, LV-3430

Banka: A/S SEB Banka  
Kods: UNLALV2X  
Konts Nr.:  
LV73UNLA0050014272020

---

/U.Vārna/

//

# LĒMUMS

2024. gada 27. jūnijā  
552

Nr.

**Par Dienvidkurzemes novada pašvaldības nolikuma “Dienvidkurzemes novada pašvaldības remigrantu līdzfinansējuma konkurss uzņēmējdarbības veicināšanai” apstiprināšanu**

Pamatojoties uz Pašvaldību likuma 4. panta pirmās daļas 12. punktu,

**Dienvidkurzemes novada pašvaldības dome NOLEMJ:**

1. Apstiprināt Dienvidkurzemes novada pašvaldības nolikumu “Dienvidkurzemes novada pašvaldības remigrantu līdzfinansējuma konkurss uzņēmējdarbības veicināšanai” (pielikumā).
2. Lēmuma izpildi kontrolē Attīstības un uzņēmējdarbības daļas vadītājs.

Domes priekšsēdētāja vietnieks  
tautsaimniecības jautājumos (paraksts\*)

Aivars Galeckis

Lēmums nosūtāms:  
Attīstības un uzņēmējdarbības daļai,  
Finanšu un grāmatvedības daļai



## Dienvidkurzemes novada pašvaldība

Lielā iela 76, Grobiņa, Dienvidkurzemes novads, LV-3430, reģistrācijas Nr.  
90000058625, tālr. 63490458, e-pasts pasts@dkn.lv, www.dkn.lv

### **Apstiprināts:**

ar Dienvidkurzemes novada pašvaldības domes  
26.07.2024. sēdes lēmumu Nr.552  
(prot.Nr.7 57.§)

## **Dienvidkurzemes novada pašvaldības remigrantu līdzfinansējuma konkursa uzņēmējdarbības veicināšanai nolikums**

### **1. Vispārīgie noteikumi**

**2.** Dienvidkurzemes novada pašvaldības remigrantu līdzfinansējuma konkursa uzņēmējdarbības veicināšanai nolikums (turpmāk – Nolikums) nosaka kārtību, kādā Dienvidkurzemes novada pašvaldība (turpmāk – Pašvaldība) organizē Pašvaldības līdzfinansējuma konkursu uzņēmējdarbības veicināšanai (turpmāk – Konkurss) un piešķir līdzfinansējumu projektu īstenošanai.

**3.** Konkursu organizē Pašvaldības Attīstības un uzņēmējdarbības daļa.

**4.** Nolikumā lietoti termini:

**4.1. Pretendents** – Remigrants, kurš ir komercreģistrā reģistrēta juridiska persona vai arī fiziska persona, kas ir saimnieciskās darbības veicējs kura iesniegusi Konkursa pieteikumu;

**4.2. Projekts** – Konkursa projekta pieteikums (t.sk. pielikumi) un tajā paredzētās Pretendenta individuālās aktivitātes vai aktivitāšu kopums, ko tas paredz veikt savas uzņēmējdarbības veicināšanai Dienvidkurzemes novadā;

**4.3. Līdzfinansējuma saņēmējs** – Pretendents, kurš saņems līdzfinansējumu sava projekta īstenošanai;

**4.4. Remigrants** – diasporas loceklis, kurš ir atgriezies vai pārcēlies no patstāvīgas dzīves ārzemēs uz pastāvīgu dzīvi Latvijā. Pastāvīgai dzīvei ārzemēs jābūt vismaz diviem gadiem. Atgriešanās vai pārcelšanās brīdīm ir jābūt ne vairāk kā divus gadus pirms darbavietas izveidošanas vai uzņēmuma izveidošanas. Atgriešanās faktu, dzīvesvietu un projekta īstenošanas vietu persona pašapliecina.

**4.5. Uzņēmums** - organizatoriski saimnieciska vienība, kurā nodarbinātas mazāk nekā 30 personas un/vai kura gada apgrozījums un/vai gada bilance kopā nepārsniedz 300 000 tūkstošus euro.

**4.6. Viens vienots uzņēmums** - Komisijas Regula (ES) 2023/2831 (2023. gada 13. decembris) par Līguma par Eiropas Savienības darbību 107. un 108. panta piemērošanu de minimis atbalstam (turpmāk – Regula Nr.2023/2831) 2. panta 2. punkta nolūkā ietver visus uzņēmumus, kuru starpā pastāv vismaz vienas no šādām attiecībām:

**4.6.1.** vienam uzņēmumam ir akcionāru vai dalībnieku balsstiesību vairākums citā uzņēmumā;

**4.6.2.** vienam uzņēmumam ir tiesības iecelt vai atļaut cita uzņēmuma pārvaldes, vadības vai uzraudzības struktūras locekļu vairākumu;

**4.6.3.** vienam uzņēmumam ir tiesības īstenot dominējošu ietekmi pār citu uzņēmumu saskaņā ar līgumu, kas noslēgts ar šo uzņēmumu, vai saskaņā ar tā dibināšanas līguma klauzulu vai statūtiem;

**4.6.4.** viens uzņēmums, kas ir cita uzņēmuma akcionārs vai dalībnieks, vienpersoniski kontrolē akcionāru vai dalībnieku vairākuma balsstiesības minētajā uzņēmumā saskaņā ar vienošanos, kas panākta ar pārējiem minētā uzņēmuma akcionāriem vai dalībniekiem. Uzņēmumi, kuriem kādas no pirmās daļas 3.6.1. līdz 3.6.4. apakšpunktā minētajām attiecībām pastāv ar vienu vai vairāku citu uzņēmumu starpniecību, arī ir uzskatāmi par vienu vienotu uzņēmumu.

**5.** Konkursa mērķauditorija ir Pretendenti, kuri vēlas attīstīt un veicināt savu Uzņēmuma darbību Dienvidkurzemes novadā, kuri savas plānotās aktivitātes realizētu neatkarīgi no Pašvaldības pieejamā līdzfinansējuma.

**6.** Jaunizveidotu remigrantu uzņēmumu gadījumā uzņēmējdarbība ir jāturpina vismaz vienu gadu no dienas, kad saņemts uzņēmējdarbības atbalsts. Jaunizveidotā darbavieta jā saglabā vismaz vienu gadu no dienas, kad attiecīgā darbavieta pirmo reizi ir nodrošināta (nav jārada papildu jaunas darbavietas; kā jaunizveidotā darbavieta ir attiecināma tā darbavieta, kurā strādā remigrants, kurš ir izveidojis savu uzņēmumu).

**7.** Piešķirtie līdzekļi Projekta īstenošanai ir tikai daļējs finansējums. Pašvaldība kopā ar Kurzemes plānošanas reģionu var piešķirt līdzfinansējumu, kas nepārsniedz 4 500.00 EUR (četri tūkstoši pieci simti eiro un 00 centu) viena projekta īstenošanai.

**7.1.** Pieļaujamais maksimālais Pašvaldības un Kurzemes plānošanas reģiona līdzfinansējuma apjoms viena Pretendenta vienam projekta pieteikumam ir 50% (piecdesmit procenti) no attiecināmo izmaksu kopsummas, bet ne vairāk kā 4 500,00 EUR (četri tūkstoši pieci simti eiro, 00 centi).

**7.2.** Piešķirtais līdzfinansējums tiek izmaksāts divās daļās - 50% apjomā kā avanss pēc līguma slēgšanas un 50% (piecdesmit procenti) apjomā pēc pilnīgas projekta īstenošanas.

**7.2.1.** Avanss tiks piešķirts, pamatojoties uz iesniegto avansa rēķinu, kas ir 50% (piecdesmit procenti) apmērā no piešķirtās līdzfinansējuma summas;

**7.2.2.** Atlikušie 50% (piecdesmit procenti) tiks izmaksāti pamatojoties uz gala rēķinu pēc pilnīgas projekta īstenošanas un gala atskaišu iesniegšanas, un tie nepārsniegs piešķirtā līdzfinansējuma apjomu.

**7.2.3.** Iesniegtais gala rēķins pēc pilnīgas projekta īstenošanas nevar būt lielāks kā atskaitēs norādītās summas un nepārsniedz 50% (piecdesmit procenti) no projekta attiecināmo izmaksu kopsummas.

**7.3.** Pašvaldība patur tiesības neizmaksāt līdzfinansējumu, ja Pretendents:

**7.3.1.** jebkādā veidā ir maldinājis Konkursa rīkotāju;

**7.3.2.** nav ievērojis šajā Nolikumā noteiktos termiņus.

**8.** Darbavietu izveidošanas gadījumā:

**8.1.** Uzņēmums rada jaunas darbavietas, kur tiek nodarbināti remigranti (līdz 8000 euro valsts budžeta finansējuma uz vienu remigranta jauno darbavietu);

**8.2.** Uzņēmējdarbības projekta ietvaros maziem uzņēmumiem - jārada vismaz viena jauna darbavieta, kas atbilst pilna darba laika slodzei (darbavietu

skaita pieaugums tiek skatīts pret iepriekšējo kalendāro gadu pirms projekta iesnieguma iesniegšanas dienas). Katru jaunizveidoto darbavietu ir jā saglabā vismaz vienu gadu no dienas, kad attiecīgā darbavieta pirmo reizi ir nodrošināta;

**9.** Viens Pretendents viena Konkursa ietvaros var saņemt līdzfinansējumu viena projekta realizēšanai.

**10.** Pretendents nevar izmantot piešķirto finansējumu jau iepriekšējos gados piešķirtām līdzfinansētām aktivitātēm .

**11.** Konkursa izsludināšana tiek veikta ne retāk kā 1 (vienu) reizi kalendārā gadā, ņemot vērā Pašvaldības gadskārtējā budžetā paredzēto līdzekļu apjomu. Ja gadskārtējā Konkursa izsludināšanas kārtā netiek izlietoti visi Pašvaldības budžetā paredzētie finanšu līdzekļi, var tikt izsludināts atkārtots uzsaukums.

**12.** Projekta īstenošana jāveic 12 kalendāro mēnešu laikā no līguma par Projekta īstenošanu parakstīšanas brīža.

**13.** Konkursu izsludina, publicējot informāciju Pašvaldības tīmekļa vietnē [www.dienvidkurzemesnovads.lv](http://www.dienvidkurzemesnovads.lv) ([www.dkn.lv](http://www.dkn.lv)).

## **2. Noteikumi *de minimis* atbalsta piešķiršanai**

**14.** Atbalsta sniedzējs piešķir līdzfinansējumu granta veidā, ievērojot Regulas Nr.2023/2831 nosacījumus.

**15.** Piešķirot *de minimis* atbalstu, atbalsta sniedzējs pārbauda, vai plānotais *de minimis* atbalsts kopā ar iepriekšējos trīs gados, skaitot no atbalsta piešķiršanas dienas, piešķirto *de minimis* atbalstu viena vienota uzņēmuma līmenī nepārsniedz Regulas Nr. 2023/2831 3.panta 2.punktā noteikto maksimālo *de minimis* atbalsta apmēru.

**16.** Līdzfinansējuma saņēmējam piešķirto *de minimis* atbalstu drīkst kumulēt ar citu *de minimis* atbalstu, tai skaitā attiecībā uz vienām un tām pašām attiecināmajām izmaksām, līdz Regulas Nr.2023/2831 3.panta 2.punktā noteiktajam attiecīgajam robežlielumam, kā arī drīkst kumulēt ar citu komercdarbības atbalstu, tai skaitā attiecībā uz vienām un tām pašām attiecināmajām izmaksām, ja netiek pārsniegta attiecīgā maksimālā atbalsta intensitāte vai atbalsta summa, kāda noteikta komercdarbības atbalsta programmā, ad-hoc lēmumā vai Eiropas Komisijas lēmumā. *De minimis* atbalstu ar citu *de minimis* atbalstu par vienām un tām pašām izmaksām var apvienot, ja pēc atbalstu apvienošanas atbalsta vienībai vai izmaksu pozīcijai attiecīgā maksimālā atbalsta intensitāte nepārsniedz 100%.

**17.** *De minimis* atbalsta apvienošanas gadījumā ar citu valsts atbalstu par tām pašām attiecināmajām izmaksām, Pretendentam ir jāiesniedz pašvaldībai informācija par plānoto un piešķirto atbalstu par tām pašām attiecināmajām izmaksām, norādot atbalsta piešķiršanas datumu (tai skaitā plānoto atbalsta piešķiršanas datumu), atbalsta sniedzēju, atbalsta pasākumu, intensitāti un plānoto vai piešķirto atbalsta summu.

**18.** Pašvaldība uzglabā informāciju par sniegto *de minimis* atbalstu 10 fiskālos gadus no brīža, kad ir piešķirts pēdējais atbalsts šī nolikuma ietvaros, savukārt, Līdzfinansējuma saņēmējs – 10 fiskālos gadus no konkrētā atbalsta piešķiršanas dienas.

**19.** Pašvaldība nodrošina līdzfinansējuma uzskaiti un piešķiršanu saskaņā ar Ministru kabineta 2018.gada 21.novembra noteikumiem Nr. 715 “Noteikumi par *de minimis* atbalsta uzskaites un piešķiršanas kārtību un *de minimis* atbalsta uzskaites veidlapu paraugiem”.

20. *De minimis* atbalstu šī nolikuma ietvaros piešķir līdz 31.12.2030.
21. Ja tiek pārkāptas Regulas Nr. 2023/2831 prasības Līdzfinansējuma saņēmējam ir pienākums atmaksāt Pašvaldībai projekta ietvaros saņemto nelikumīgo *de minimis* atbalstu kopā ar procentiem no līdzekļiem, kas ir brīvi no komercdarbības atbalsta, atbilstoši Komercdarbības atbalsta kontroles likuma IV vai V nodaļas nosacījumiem.
22. *De minimis* atbalstu saskaņā ar Komisijas regulu Nr.2023/2831 piešķir, ievērojot Komisijas regulas Nr.2023/2831 1.panta 1.punktā minētos nozaru un darbību ierobežojumus. Ja atbalsta pretendents vienlaikus darbojas vienā vai vairākās Komisijas regulas Nr.2023/2831 1.panta 1.punkta a), b), c), d) apakšpunktā minētajās nozarēs, *de minimis* atbalstu drīkst piešķirt tikai tad, ja atbalsta pretendents nodrošina šo nozaru darbību nodalīšanu vai uzskaites nodalīšanu, lai saskaņā ar Komisijas regulas Nr.2023/2831 1.panta 2.punktu darbības izslēgtajās nozarēs negūst labumu no *de minimis* atbalsta, ko piešķir saskaņā ar nolikumu. Ja Pretendents vienlaikus darbojas vienā vai vairākās nozarēs, kas minētas šī nolikuma 27.3.1.-27.3.9. apakšpunktos, *de minimis* atbalstu drīkst piešķirt tikai tad, ja tas nodrošina šo nozaru darbību vai uzskaites nodalīšanu, nodrošinot, ka darbības izslēgtajās nozarēs negūst labumu no *de minimis* atbalsta, ko piešķir saskaņā ar nolikumu.
23. Par *de minimis* atbalsta piešķiršanas brīdi ir uzskatāma lēmuma par Konkursa rezultātiem pieņemšanas diena. Pašvaldība veic atbalsta pretendenta izvērtēšanu atbilstoši Komisijas regulas Nr.2023/2831 nosacījumiem uz atbalsta piešķiršanas brīdi.
24. Lai saņemtu līdzfinansējumu, Pretendentam pieteikuma veidlapā obligāti jānorāda *de minimis* atbalsta uzskaites sistēmā sagatavotās un apstiprinātās veidlapas identifikācijas numurs (Pielikums Nr. 1. punkts 2.13.).

### 3. Pretendentam noteiktās prasības

25. Projekta pieteikumu var iesniegt Pretendents, kurš savu Projektu īsteno Dienvidkurzemes novada administratīvajā teritorijā.
26. Konkursam ir noteiktas šādas attiecināmās izmaksas:
- 26.1. pamatlīdzekļi un/vai izdevumi atlīdzībai (atalgojums, tajā skaitā darba alga, un/vai darba spēka nodokļi (iedzīvotāju ienākuma nodoklis un/vai valsts sociālās apdrošināšanas obligātās iemaksas).
27. Projekta neattiecināmās izmaksas:
- 27.1. līdzekļi pabalstiem, prēmijas, naudas balvas, radošās stipendijas, komandējumi un citi līdzīgi maksājumi privātpersonām;
- 27.2. procentu maksājumi, zaudējumu atlīdzības un parādu dzēšanu;
- 27.3. izmaksas, kuras projektā finansē no citiem finanšu avotiem;
- 27.4. darbības, kas saistītas ar eksportu uz trešām valstīm vai dalībvalstīm, tas ir, atbalsu, kas tieši saistīts ar eksportējamiem daudzumiem, izplatīšanas tīkla izveidi un darbību vai citiem kārtējiem izdevumiem, kas saistīti ar eksporta darbībām;
- 27.5. izmaksas vietējo preču iegādei importa preču vietā;
- 27.6. kravas transportlīdzekļu iegāde.
28. Projekta pieteikumu nevar iesniegt Pretendents:
- 28.1. kuram ierosināta tiesiskās aizsardzības procesa lieta, tiek īstenots tiesiskās aizsardzības process vai pasludināts maksātnespējas process.

**28.2.** kas pilnā apmērā un normatīvajos aktos noteiktajos termiņos nav samaksājis nodokļus un citus valsts vai Pašvaldības noteiktos obligātos maksājumus;

**28.3.** kas savu saimniecisko darbību plāno veikt:

**28.3.1.** alkoholisko dzērienu ražošanas nozarē;

**28.3.2.** tabakas izstrādājumu ražošanas un tirdzniecības nozarē;

**28.3.3.** azartspēļu vai derību nozarē;

**28.3.4.** ar intīma rakstura izklaidi saistītā nozarē;

**28.3.5.** ar finanšu vai apdrošināšanas pakalpojumiem saistītā nozarē;

**28.3.6.** nozarē, kas saistīta ar vienu vai vairākām šādām preču grupām: šaujamočļi, munīcija; radioaktīvas vielas; ķīmiskas vielas; dzelzs un tērauda ražojumi; atkritumi; mēslošanas līdzekļi, kuriem piemēro muitas procedūru, zāles; narkotisko vielu prekursori; nāves soda izpilde, spīdzināšanai vai citādi nežēlīgai, necilvēcīgai vai pazemojošai rīcībai vai sodīšanai paredzētās preces; kultūras priekšmeti, kuru izvešanai no Latvijas valsts muitas teritorijas ir nepieciešama izvešanas atļauja; savvaļas dzīvnieku sugu kažokādas; kaķu un suņu kažokādas;

**28.3.7.** nozarē ar preču iegādi tālākai realizācijai mazumtirdzniecībā vai vairumtirdzniecībā;

**28.3.8.** nekustamā īpašuma tirdzniecības nozarē;

**28.3.9.** nozarē, kas saistīta ar politiskajām darbībām;

**28.4.** kura zaudējumi no saimnieciskās darbības (tai skaitā, uzkrātie zaudējumi) pārsniedz pusi no pašu kapitāla. Minēto nosacījumu nepiemēro uzņēmumiem un saimnieciskās darbības veicējiem kas reģistrēti mazāk nekā trīs gadus pirms konkursa pieteikuma iesniegšanas dienas.

#### **4. Konkursa pieteikuma noformējums**

**29.** Pieteikums un pielikumi jānoformē valsts valodā, datorrakstā, lietojot fontu – Arial un 12. izmēra burtu zīmes.

**30.** Pieteikumam jābūt sagatavotam \*.doc vai \*.docx formātā.

**31.** Pieteikuma pielikumiem (ja tādi tiek pievienoti) jābūt sagatavotiem \*.doc, \*.xls, \*.pdf, vai \*.jpg formātos.

**32.** Pieteikuma kopējais izmērs nedrīkst pārsniegt 20 MB. Pieteikumā drīkst ievietot saites uz liela izmēra pielikumiem, kas lejupielādējami no tīmekļa vietnes.

**33.** Ja pieteikumu paraksta persona bez paraksta tiesībām, ir jāpievieno attiecīga pilnvara.

**34.** Konkursa pieteikumam jā sastāv no šādām sadaļām:

**34.1.** pieteikuma veidlapa (1.pielikums);

**34.2.** projekta tāme (2.pielikums);

**34.3.** Pretendenta apliecinājums (3.pielikums);

**34.4.** Pretendenta pašapliecinājumam (4.pielikums);

**34.5.** Pretendenta un iesaistītā personāla CV;

**34.6.** pieteikumā var pievienot arī citus uzskates materiālus, šajā Nolikumā neminētus pielikumus, t.i., fotogrāfijas, shēmas u.c., t. sk., veiktās cenu izpētes dokumentu kopumu.

**35.** Pieteikumam elektroniskā formātā jābūt parakstītam ar drošu elektronisko parakstu, papīra formātā pieteikumam jābūt parakstītam.

#### **5. Konkursa pieteikuma iesniegšana**

**36.** Projekta pieteikums Konkursā iesniedzams Pašvaldībā:



**36.1.** sūtot pa pastu uz Pašvaldības juridisko adresi: Dienvidkurzemes novada pašvaldība, Lielā iela 76, Grobiņa, Dienvidkurzemes novads, LV-3430, ar norādi: "Dienvidkurzemes novada pašvaldības remigrantu līdzfinansējuma konkursa uzņēmējdarbības veicināšanai nolikums".

**36.2.** personīgi, slēgtā aploksnē, jebkurā no Dienvidkurzemes novada valsts un pašvaldības vienotajiem klientu apkalpošanas centriem (VPVKAC) vai Pašvaldības pilsētu un pagastu pārvaldēs to darba laikos ar norādi "Dienvidkurzemes novada pašvaldības remigrantu līdzfinansējuma konkursa uzņēmējdarbības veicināšanai nolikums";

**36.3.** iesūtot Pašvaldības e-adresē vai e-pastā: [pasts@dkn.lv](mailto:pasts@dkn.lv) vienā datnē, kas parakstīta ar drošu elektronisko parakstu un satur laika zīmogu, ar norādi "Dienvidkurzemes novada pašvaldības remigrantu līdzfinansējuma konkursa uzņēmējdarbības veicināšanai nolikums".

**37.** Projekta pieteikums jāiesniedz 4 (četrus) nedēļu laikā no Konkursa izsludināšanas brīža Pašvaldības tīmekļa vietnē. Par iesniegtu Projekta pieteikumu tiek uzskatīts tā saņemšanas brīdī, nevis nosūtīšanas.

**38.** Projekta pieteikuma papildināšana vai labošana pēc Projekta pieteikumu iesniegšanas beigu termiņa nav iespējama.

**39.** Projekta pieteikumi, kas tiks saņemti pēc iesniegšanas beigu termiņa netiks nodoti tālākai izskatīšanai.

**40.** Pretendents, iesniedzot Projekta pieteikumu, piekrīt visiem noteikumiem un ir atbildīgs par norādīto ziņu un sniegto apliecinājumu patiesumu, kā arī par Latvijas Republikā spēkā esošo normatīvo aktu prasību ievērošanu, tai skaitā nodokļu nomaksu.

## **6. Pieteikumu vērtēšana un lēmuma pieņemšana**

**41.** Konkursa pieteikumu vērtēšanā tiek vērtēta Konkursa pieteikumu atbilstība kvalitatīvajiem vērtēšanas kritērijiem (5.pielikums). Vērtēšana notiek, izmantojot punktu metodi, un tiek vērtēti visi Konkursa pieteikumi. Konkursa pieteikumu vērtēšanu veic Komisija.

**42.** Vērtēšana notiek, komisijas locekļiem vienojoties par katram Projektam piešķiramo punktu skaitu katrā kritērijā. Minimālajam vērtējumam jābūt vismaz 20 punktiem, lai Pasākums kvalificētos. Saskaņā ar šo vērtējumu, Komisijas sekretārs pieteikumu vērtēšanas gaitā aizpilda un vērtēšanai beidzoties sagatavo vērtēšanas kopsavilkumu, kuru ar savu parakstu apstiprina visi Komisijas locekļi.

**43.** Komisija, veicot Konkursa pieteikumā iekļauto izmaksu aprēķinu pamatotības vērtēšanu, pārbauda:

**43.1.** vai Pretendents ir pieprasījis līdzfinansējumu Nolikuma 25. punktā noteiktajām attiecināmajām izmaksām;

**43.2.** vai Pretendenta pieprasītais līdzfinansējuma apmērs nepārsniedz Nolikuma 6.1. punktā noteikto maksimālo Pašvaldības un Kurzemes plānošanas reģiona līdzfinansējuma apmēru.

**44.** Komisija var pieņemt lēmumu atbalstīt pieteikumu daļēji.

**45.** Vērtēšanas komisija patur tiesības pirms lēmuma pieņemšanas pieprasīt no Pretendenta papildus skaidrojumu par Projekta pieteikumā ietverto informāciju.

**46.** Komisija lēmumu par Konkursa rezultātiem pieņem ne vēlāk kā 4 (četrus) nedēļu laikā no konkursa pieteikumu iesniegšanas beigu datuma (termiņš var tikt pagarināts atkarībā no iesniegto Projektu skaita publicējot par to informāciju pašvaldības tīmekļa vietnē).

47. Pēc Komisijas lēmuma pieņemšanas, par Konkursa rezultātu tiek nosūtīts rakstisks paziņojums Konkursa uzvarētājam uz Projekta pieteikumā norādīto e-pasta adresi, bet Pašvaldības tīmekļa vietnē [www.dkn.lv](http://www.dkn.lv) tiek ievietota publikācija par Konkursa rezultātu.

### **7. Pretendenta tiesības un pienākumi**

48. Pretendents ir tiesīgs atsaukt Konkursā iesniegto Projekta pieteikumu.

49. Pretendents ir atbildīgs par Projekta pieteikumā ietvertās informācijas patiesumu.

50. Pretendentam ir pienākums ievērot šī Konkursa Nolikumu un tā pielikumu prasības.

51. Pretendents ir atbildīgs par nodokļu nomaksu, kas saistīta ar līdzfinansējuma saņemšanu.

### **8. Kontroles mehānisms**

52. Līdzfinansējuma saņēmējam ir pienākums Nolikuma 11. punktā noteiktajā termiņā realizēt Projektu un pēc Projekta realizācijas 2 mēnešu laikā iesniegt Dienvidkurzemes novada Attīstības un uzņēmējdarbības daļai pārskatus par līdzfinansējuma izlietojumu pieteikumā norādīto mērķu sasniegšanai un sasniegto mērķu izvērtējumu:

52.1. pārskats par Konkursa īstenošanas gaitu un rezultātiem (6. pielikums), t.sk. pievienojot foto materiālus ar paskaidrojuma tekstu (būvniecības vai labiekārtošanas gadījumos - objekts pirms un pēc darba veikšanas);

52.2. finanšu pārskats par piešķirtā līdzfinansējuma izlietojumu (6.pielikums), iekļaujot tajā rēķinus un maksājuma uzdevumu kopijas.

53. Pašvaldībai projekta īstenošanas laikā, kā arī 3 (trīs) gadu laikā pēc Projekta pabeigšanas ir tiesības veikt pārbaudes, kā arī pieprasīt papildus pārskatus par Projekta īstenošanu.

54. Komisijai, saņemot un izvērtējot līdzfinansējuma saņēmēja iesniegtos Projekta pārskatus, ir tiesības pieņemt lēmumu par piešķirtā līdzfinansējuma atgriešanu, ja Līdzfinansējuma saņēmējs:

54.1. tam piešķirto līdzfinansējumu bez iepriekšējas saskaņošanas ir izlietojis citu mērķu sasniegšanai;

54.2. piešķirto līdzfinansējumu lietojis personīgā labuma gūšanai, nevis uzņēmuma attīstībai;

54.3. 12 kalendāro mēnešu laikā no lēmuma pieņemšanas brīža nav īstenojis Projekta pieteikumā minētos pasākumus.

### **9. Konkursa vērtēšanas komisija un tās darba organizēšana**

55. Pašvaldības izpilddirektors ar rīkojumu izveido Konkursa pieteikumu vērtēšanas komisiju (turpmāk – Komisija) piecu personu sastāvā un norīko komisijas sekretāru. Komisijai Konkursa pieteikumu vērtēšanā ir tiesības pieaicināt neatkarīgus ekspertus viedokļa paušanai.

56. Komisija pirmajā tikšanās reizē izvirza un ievēl Komisijas priekšsēdētāju.

57. Komisija jebkuru lēmumu pieņem ar balsu vairākumu. Ja balsis sadalās līdzīgi, izšķirošā ir Komisijas priekšsēdētāja balss.

58. Komisija ir lemttiesīga, ja tās darbā piedalās ne mazāk kā trīs komisijas locekļi.

59. Komisijas darba organizatorisko un tehnisko apkalpošanu nodrošina Attīstības un uzņēmējdarbības daļa.

**60.** Konkursa vērtēšanas komisija vērtēšanai piesaista speciālistu no citām iestādēm vai institūcijām.

**61.** Komisiju vada un tās darbu kontrolē Komisijas priekšsēdētājs.

**62.** Komisijas sēdes notiek pēc Komisijas priekšsēdētāja vai Komisijas locekļu ierosinājuma.

**63.** Komisijas kompetencē ietilpst:

**63.1.** sagatavot atbildes uz jautājumiem par Konkursu;

**63.2.** izvērtēt iesniegtos Projektu pieteikumus;

**63.3.** saskaņā ar šo Nolikumu un balstoties uz Konkursā iesniegto Projektu pieteikumu saturu, pieņemt lēmumus par Konkursa rezultātiem un noteikt Konkursa uzvarētājus;

**63.4.** tiesības pieaicināt papildus speciālistus, ja uzskata to par nepieciešamu iesniegto Projektu pieteikumu izvērtēšanai;

**63.5.** tiesības pieprasīt papildus skaidrojošu informāciju vai dokumentus, ja uzskata to par nepieciešamu iesniegto Projekta pieteikumu izvērtēšanai;

**63.6.** pieņemt citus lēmumus saistībā ar sekmīgu Konkursa nodrošināšanu.

Domes priekšsēdētāja vietnieks  
tautsaimniecības jautājumos

A.Galeckis

**Projekta pieteikums**  
**Dienvidkurzemes novada pašvaldības remigrantu līdzfinansējuma**  
**konkursam uzņēmējdarbības veicināšanai**

## 1. Informācija par iesniedzēju

<b>Projekta nosaukums</b>
---------------------------

<b>Projekta īstenošanas nozare</b>
------------------------------------

<b>Juridiskais statuss</b>	<input type="checkbox"/> Fiziska persona, kura Valsts ieņēmumu dienestā reģistrējusi saimniecisko darbību <input type="checkbox"/> Individuālais komersants <input type="checkbox"/> Sabiedrība ar ierobežotu atbildību <input type="checkbox"/> Biedrība <input type="checkbox"/> Nodibinājums
----------------------------	---

<b>1.1. Projekta pieteicējs (juridiska persona)</b>	
Pilns nosaukums	
Juridiskā adrese	
Faktiskā adrese	
Reģistrācijas numurs	
PVN reģistrācijas numurs	
Bankas rekvizīti – banka	
Bankas konta numurs	
Tālrunis	
E-pasta adrese	
Mājaslapa (ja ir)	
Projekta pieteicēja likumiskā pārstāvja vārds, uzvārds	
Amata nosaukums	
<b>1.1.1. Projekta vadītājs</b>	
Vārds, uzvārds	
Amata nosaukums	
Tālrunis	
E-pasta adrese	

<b>1.2. Projekta pieteicējs (fiziska persona)</b>	
Vārds, uzvārds	
Personas kods	
IK vai VID reģistrācijas numurs	
Deklarētā adrese	
Faktiskā adrese	
Tālrunis	
E-pasta adrese	

<b>2. Ziņas par projektu</b>
------------------------------

<b>2.1. Projekta kopsavilkums (max 250 vārdi)</b>
---

--

**2.2. Projekta īstenošanas laiks**

--

**2.3. Projekta norises vieta**

--

**2.4. Projekta finansējums**

<b>Projekta kopsumma</b>	EUR	
Pieprasītais Dienvidkurzemes novada pašvaldības līdzfinansējums atbilstoši Nolikuma 6.punktam	EUR	%

**2.5. Līdzšinējās darbības apraksts (max 250 vārdi)**

--

**2.6. Projekta nepieciešamības pamatojums (problēma, vajadzība, kas tiek risināts projekta ietvaros) (max 250 vārdi)**

--

**2.7. Projekta mērķis un uzdevumi**

--

**2.8. Ieguvumi no projekta īstenošanas (projekta pieteicēja, citu novadu uzņēmēju un iedzīvotāju ieguvumu apraksts) (max 250 vārdi)**

--

**2.9. Jauninājumi novadā (īss inovāciju apraksts, ja projekts paredz jauninājumus Dienvidkurzemes novada teritorijā) (max 250 vārdi)**

--

**2.10. Laikā no 2015. gada saņemtais ES vai citu projektu līdzfinansējuma apjoms un izlietojums**

--

**2.11. Projekta dalībnieki un partneri**

--

**2.12. Projekta aprakstam pievienoto pielikum un papildus dokumentu saraksts**

--

**2.13. De minimis atbalsta uzskaites sistēmā sagatavotās un apstiprinātās veidlapas identifikācijas numurs**

--

**3. Paraksts**

**3.1. Projekta pieteicēja likumiskais pārstāvis (ja pieteicējs ir juridiska persona)**

Vārds, uzvārds:	
Amats:	
Paraksts:	
Vieta:	
Datums:	

<b>3.2. Projekta pieteicējs – fiziska persona</b>	
Vārds, uzvārds:	
Paraksts:	
Vieta:	
Datums:	

**PROJEKTA TĀME**  
**Dienvidkurzemes novada pašvaldības remigrantu līdzfinansējuma konkursam uzņēmējdarbības veicināšanai**

(projekta nosaukums)

**TĀME**

Nr. p.k.	Izmaksu pozīcijas nosaukums	Kopējā summa EUR	Līdzfinansējums			Pieprasītais finansējums no Dienvidkurzemes novada pašvaldības līdzfinansējuma konkursa, EUR
			Pašfinansējums EUR	Sadarbības partneru finansējums EUR	Citu personu finansējums EUR	
	<b>KOPĀ EUR</b> ( <i>t.sk. visi nodokļi</i> )	<b>0,00</b>	0,00	0,00	0,00	<b>0,00</b>
	Kopā %	100%	%	%	%	%

Projekta tāmes pozīciju skaidrojums, izmaksu pamatojums:



Projekta pieteicēja paraksts \_\_\_\_\_

\_\_\_\_\_  
(paraksta atšifrējums)

## Apliecinājums

### Dienvidkurzemes novada pašvaldības remigrantu līdzfinansējuma konkursam uzņēmējdarbības veicināšanai

Es, apakšā parakstījies (-usies), \_\_\_\_\_  
(projekta pieteicēja nosaukums)

likumiskais pārstāvis (-e) \_\_\_\_\_  
(amats, vārds, uzvārds)

projekta pieteikuma \_\_\_\_\_  
(projekta nosaukums)

pieteicēja vārdā apliecinu, ka uz  
projekta pieteikuma  
iesniegšanas dienu \_\_\_\_\_  
dd/mm/gggg

- nav spēkā stājušos tiesas spriedumu, kur pieteicējs būtu atzīts par vainīgu krāpšanu, korupcijas vai citās pretlikumīgās darbībās un pret to nav uzsākts tiesvedības process;

- nav ierosināta tiesiskās aizsardzības procesa lieta, netiek īstenots tiesiskās aizsardzības process vai tam nav pasludināts maksātnespējas process;

- pieteicējam nav nodokļu un valsts sociālās apdrošināšanas obligāto iemaksu parādu;

- pamatojoties uz spēkā stājušos tiesas spriedumu vai citas kompetentas institūcijas sniegtu atzinumu par būtisku attiecīgo nozari regulējošo normatīvo aktu pārkāpumu, kā arī vides aizsardzības, konkurences un darba tiesību būtisku pārkāpumu, nav konstatēti profesionālās darbības pārkāpumi pēdējo triju gadu laikā no projekta pieteikuma iesniegšanas dienas;

- pieteicējs ir iesniedzis visu nepieciešamo informāciju projekta pieteikuma izvērtēšanai un tā ir patiesa.

- projekta īstenotājs, saņemot finansējumu, piekrīt publicitātei

Paraksts \_\_\_\_\_

Datums \_\_\_\_\_

**REMIGRANTA PAŠAPLIECINĀJUMS**

<b>Vārds, uzvārds</b>	
<b>Personas kods</b>	
<b>Deklarētā dzīvesvieta</b>	
<b>Valsts no kuras atgriezies</b>	
<b>Cik ilgu laiku pavadījis ārzemēs</b>	<b>vairāk kā 2 gadus</b>
<b>Pirms cik mēnešiem atgriezies Latvijā</b>	<b>mazāk kā pirms 24 mēnešiem</b>

Parakstot šo dokumentu, apliecinu, ka visa sniegtā informācija ir patiesa.

## Kvalitatīvie vērtēšanas kritēriji

## Dienvidkurzemes novada pašvaldības remigrantu līdzfinansējuma konkursam uzņēmējdarbības veicināšanai

Nr.p.k.	Kritērijs	Paskaidrojošā informācija	Maksimālais punktu skaits	legūtais punktu skaits
1.	Projektā radītā produkta vai pakalpojuma inovācija	<p>1 – projekta ideja ir inovatīva vai ilgtspējīga Dienvidkurzemes novadā – plānota jauna produkta ražošana vai pakalpojuma sniegšana. Inovatīvs produkts/pakalpojums – produkts vai pakalpojums, kura īpašības vai izmantošanas veids ir jauns vai būtiski uzlabots.</p> <p>1 – produktam vai pakalpojumam piemīt oriģinalitāte – plānoti jauni/atšķirīgi risinājumi teritorijas attīstības veicināšanas un identitātes stiprināšanai, kas radīti un īstenoti Dienvidkurzemes novada teritorijā, vai pārņemti no citām Latvijas pašvaldībām, veiksmīgi pielāgojot tos vietējiem apstākļiem.</p> <p>1 – Dienvidkurzemes novada teritorijas kultūrvēsturiskā mantojuma sasaiste ar jauna produkta/pakalpojuma radīšanu – apģērbos, aksesuāros, apavos, darbarīkos, ēdienā, telpā, tradīciju turpināšanā, pakalpojumos u.c.</p> <p>1 – jauna tirgus atklāšana – produkta ieviešana jaunā tirgū vai tirgus segmentā, jaunais tirgus un/vai segments ir aprakstīts projekta pieteikumā.</p> <p><b><i>Punkti summējas!</i></b></p>	4	
2.	Projekta ietekme uz uzņēmējdarbības attīstību	<p>3 – projekta rezultātā tiek ieviesta optimizācija, automatizācija, vai tiek ieviesta vai uzlabota ilgtspējība uzņēmējdarbībā.</p> <p>2 – esošā uzņēmumā tiek attīstīts jauns, atšķirīgs darbības virziens.</p> <p>1 – projekta ietvaros paredzēts veikt ieguldījumus esoša uzņēmuma ražošanas vai pakalpojuma sniegšanas kvalitātes uzlabošanā vai modernizācijā.</p> <p>0 – projekta ietvaros veiktie ieguldījumi nerada būtiskas izmaiņas uzņēmuma vai saimnieciskās darbības veicēja līdzšinējā darbībā.</p> <p><b><i>Punkti nesummējas!</i></b></p>	3	
3.	Projekta darbības virziens	<p>2 – ražošana, mājražošana, amatniecība un to produktu tirdzniecība.</p> <p>1 – pakalpojumu sniegšana, citas darbības jomas.</p> <p><b><i>Punkti nesummējas!</i></b></p>	2	
4.	Projekta ilgtspēja	<p>2 – projekta ietvaros paredzēts iegādāties tādas ilgtermiņā izmantojamas materiālas vērtības, kuras būtiski ietekmē saimnieciskās darbības veikšanu un nodrošina tās attīstību. Projekta ilgtspēja ir novērtēta un pamatota (ir sniegts saprotams turpmākās darbības apraksts).</p> <p>1 – iegādājamo materiālo vērtību nozīme pieteicēja saimnieciskās darbības attīstīšanā vērtējama viduvēji.</p> <p>0 – iegādājamās materiālās vērtības nav iespējams izmantot ilgtermiņā, to ietekme ir īslaicīga un grūti novērtējama.</p> <p><b><i>Punkti nesummējas!</i></b></p>	2	

5.	Esošās darbības apraksts	<p>1 – sniegts saprotams līdzšinējās darbības apraksts.  1 – projekta iesniedzējam piemīt nepieciešamās zināšanas, prasmes vai pieredze projekta īstenošanai.  1 – sniegta saprotama informācija par konkurenci izvēlētajā darbības nozarē.  1 – sniegta informācija par esošajiem noieta tirgiem.  1 – sniegta pamatota informācija par sadarbību ar citiem uzņēmējiem.  1 – aprakstam ir pievienoti papildu materiāli, kas raksturo esošo darbības jomu un situāciju.</p> <p><b><u>Punkti summējas!</u></b></p>	6	
6.	Projekta ieceres apraksts	<p>1 – sniegts pārliecinošs esošās problēmas vai trūkumu apraksts, ko paredz risināt, īstenojot projektu.  1 – sniegts loģisks, secīgs un saprotams projekta ietvaros veicamo aktivitāšu apraksts.  1 – aprakstīta mērķu grupa, kas gūs labumu no projekta realizācijas.  1 – aprakstīti ieguvumi no projekta īstenošanas.</p> <p><b><u>Punkti summējas!</u></b></p>	4	
7.	Projekta budžeta pamatojums	<p>2 – projekta budžets ir saprotams, loģisks, bez aritmētiskām kļūdām. Budžeta pozīcijas ir pamatotas projekta aprakstā vai pievienoti papildus materiāli.  1 – projekta budžetā pieļautas nebūtiskas kļūdas.  0 – projekta budžets ir kļūdainais, nav saprotams, paredzamās pozīcijas nav pamatotas projekta aprakstā.</p> <p><b><u>Punkti nesummējas!</u></b></p>	2	
8.	Veikta cenu izpēte projektam paredzētajām izmaksām	<p>1 – ir veikta cenu izpēte un pievienoti dokumenti;  0 – nav veikta cenu izpēte.</p> <p><b><u>Punkti nesummējas!</u></b></p>	1	
9.	Projekta iesniedzēja līdzfinansējums projekta īstenošanai	<p>2 – projekta iesniedzējs nodrošina savu līdzfinansējumu projekta īstenošanai vismaz 50% apmērā no kopējām projekta izmaksām.  1 – projekta iesniedzējs nodrošina savu līdzfinansējumu projekta īstenošanai 30-50% apmērā no kopējām projekta izmaksām.</p> <p><b><u>Punkti nesummējas!</u></b></p>	2	
9.	Dalība iepriekšējos projektu konkursos	<p>2 – projekta iesniedzējs nav saņēmis Dienvidkurzemes novada pašvaldības līdzfinansējumu projekta konkursa ietvaros.  1 – projekta iesniedzējs jau iepriekš ir saņēmis Dienvidkurzemes novada pašvaldības līdzfinansējumu projekta konkursā.</p> <p><b><u>Punkti nesummējas!</u></b></p>	2	

10.	Projekta izstrādes kvalitāte	<p>2 – projekts ir izstrādāts pārskatāmi un saprotami, tas ir noformēts atbilstoši Nolikuma prasībām, pievienoti visi obligātie pielikumi.</p> <p>1 – projekts kopumā sagatavots apmierinoši, ir pievienoti visi nepieciešamie pielikumi.</p> <p>0 – projekta būtība nav saprotama, nav aizpildīti visi obligātie lauki.</p> <p><i><u>Punkti nesummējas!</u></i></p>	2	
11	Pretendenta atbilstība Komisijas regulas Nr.2023/2831 nosacījumiem	<p>JĀ – pretendents atbilst Nolikumā ietvertajiem de minimis nosacījumiem, kas izriet no Komisijas regulas Nr.2023/2831 – de minimis atbalstu drīkst piešķirt.</p> <p>NĒ - pretendents neatbilst Nolikumā ietvertajiem de minimis nosacījumiem, kas izriet no Komisijas regulas Nr.2023/2831 – de minimis atbalsts nav piešķirams.</p>	JĀ	
Iegūto punktu skaits kopā:			30	

**P Ā R S K A T S**

par

**Dienvidkurzemes novada pašvaldības remigrantu līdzfinansējuma konkursa uzņēmējdarbības veicināšanai īstenošanas gaitu un rezultātiem**

Saskaņā ar 20\_\_ . gada \_\_\_\_ . \_\_\_\_\_ Finansēšanas līgumu Nr. \_\_\_\_\_

**1. Projekta nosaukums**

--

**2. Projekta (pasākuma) norises laiks**

--

**3. Projekta (pasākuma) norises vieta**

--

**4. Uzņēmuma darbinieku skaits un struktūra**

--

**5. Projekta īstenošanas gaitas apraksts (aktivitāšu izklāsts) un projekta īstenošanā iesaistītie dalībnieki**

--

**6. Projekta īstenošanas rezultāti un secinājumi**

--

**7. Atskaitei pievienoti projekta īstenošanu atspoguļojoši materiāli (saraksts)**

--

**8. ES finansējumi (ja attiecas)**

--

**9. Paraksts****9.1. Finansējuma saņēmēja likumiskais pārstāvis (ja pieteicējs ir juridiska persona)**

Vārds, uzvārds:

--	--

Amats:

--	--

Paraksts:

--	--

Vieta:

--	--

Datums:

--	--

**9.2. Finansējuma saņēmējs – fiziska persona**

Vārds, uzvārds:	
Paraksts:	
Vieta:	
Datums:	



**FINANŠU PĀRSKATS****Par Dienvidkurzemes novada pašvaldības remigrantu līdzfinansējuma konkursam uzņēmējdarbības veicināšanai**

1. Atskaites iesniedzējs \_\_\_\_\_  
(nosaukums, vārds uzvārds)

2. Atskaite sagatavota par Dienvidkurzemes novada pašvaldības piešķirto līdzfinansējumu saskaņā ar 2024. gada \_\_\_\_ . \_\_\_\_ Līdzfinansējuma līgumu Nr. \_\_\_\_\_, kas piešķirts projektam \_\_\_\_\_ un

realizēts laikā no \_\_\_\_\_ līdz \_\_\_\_\_.

3. Dienvidkurzemes novada domes piešķirtais līdzfinansējums € \_\_\_\_\_ izlietots sekojoši:

Nr.	Datums	Izmaksu dokumenta nosaukums (maksājuma uzd.Nr., kases izd. ordera vai čeka Nr.)	apliecinošā nosaukums (kases)	Summa (EUR)	Pozīcija, par ko maksāts	Maksājuma saņēmējs

Pielikumā: ..... dokumentu oriģināli vai to apstiprinātas kopijas

**Finanšu atskaite sastādīta 2 eksemplāros, no kuriem viens eksemplārs glabājas pie Līdzfinansējuma saņēmēja, bet otrs Dienvidkurzemes novada pašvaldībā.**

Visi oriģinālie maksājumus apliecinošie dokumenti tiks saglabāti 5 gadus no šīs atskaites iesniegšanas Dienvidkurzemes novada pašvaldībā.

Atskaiti sagatavoja \_\_\_\_\_  
(paraksts\*)

\_\_\_\_\_  
(paraksta atšifrējums\*)

Z.v.

\_\_\_\_\_  
(Vadītāja paraksts\*)

\_\_\_\_\_  
(paraksta atšifrējums\*)

Pieņēma: Dienvidkurzemes novada pašvaldības Attīstības un uzņēmējdarbības daļa

\_\_\_\_\_:

2024. gada \_\_\_\_ . \_\_\_\_\_

\_\_\_\_\_  
(paraksts\*)

\* Rekvizītus "Paraksts" un "Datums" neaizpilda, ja dokuments parakstīts ar elektronisko parakstu un satur laika zīmogu. Ja dokuments parakstīts elektroniski, pieteikuma datums ir parakstītāja laika zīmoga datums.

# LĒMUMS

2024. gada 27. jūnijā

Nr. 553

## Par atļauju pieņemt dāvinājumu (ziedojumu) mantu - Pedel tenisa kortu.

Dienvidkurzemes novada pašvaldībā saņemts Dienvidkurzemes Sporta pārvaldes un "Berdiganu fonds, ar mīlestību Latvijai", reģistrācijas Nr.40008321978, iesniegums par atļauju pieņemt dāvinājumu (ziedojumu) mantu - Pedel tenisa kortu. Pedel tenisa korti atrodas uz Dienvidkurzemes pašvaldībai piederošās zemes, Dzintaru iela 107A, Pāvilosta, Dienvidkurzemes novads, kadastra Nr. 64130020184.

Saskaņā ar dāvinātāja sniegto informāciju mantas vērtība ir 40 000 EUR (četrdesmit tūkstoši euro).

Dāvinājuma (ziedojuma) mērķis ir sporta infrastruktūras paplašināšana Pāvilostas pilsētā un iedzīvotāju iesaistīšana veselīgā dzīvesveidā.

Saskaņā ar Dienvidkurzemes novada pašvaldības domes 2022. gada 31. marta noteikumu Nr.253 "Dāvinājumu (ziedojumu) pieņemšanas, izlietošanas un uzskaites kārtība Dienvidkurzemes novada pašvaldībā" 10.2. apakšpunktu gadījumos, kad dāvinājuma (ziedojuma) summa pārsniedz 10 000 euro vai gadījumos, kad tiek dāvināts nekustamais īpašums, nepieciešams Dienvidkurzemes novada pašvaldības domes lēmums dāvinājuma (ziedojuma) pieņemšanai.

Ievērojot iepriekš minēto, pamatojoties uz Pašvaldību likuma 4. panta pirmās daļas 7. punktu, likuma "Par interešu konflikta novēršanu valsts amatpersonu darbībā" 14. panta sesto daļu, izskatot Dienvidkurzemes pašvaldības domes pastāvīgās Finanšu komitejas 2024.gada 20. jūnija sēdes atzinumu (prot.Nr.8),

### **Dienvidkurzemes novada pašvaldības dome nolemj:**

1. Atļaut Dienvidkurzemes Sporta pārvaldei pieņemt "Berdiganu fonds, ar mīlestību Latvijai" dāvinājumu – Padel tenisa kortus, Dzintaru ielā 107A, Pāvilosta, Dienvidkurzemes novads, ar vērtību 40 000 EUR (četrdesmit tūkstoši euro), pašvaldības autonomās funkcijas – veicināt sporta attīstību, tostarp uzturēt un attīstīt pašvaldības sporta bāzes, atbalstīt sportistu un sporta klubu, arī profesionālo sporta klubu, darbību un sniegt atbalstu sporta pasākumu organizēšanai nodrošināšanai.
2. Dienvidkurzemes Sporta pārvaldei veikt nepieciešamās darbības lēmuma 1. punktā minētā dāvinājuma pārņemšanai, tai skaitā noslēgt dāvinājuma līgumu.
3. Pēc lēmuma 1. punktā minētās mantas pārņemšanas Dienvidkurzemes novada pašvaldības īpašumā, nodot to grāmatvedības uzskaitē Dienvidkurzemes Sporta pārvaldei.
4. Dienvidkurzemes novada pašvaldības izpilddirektoram kontrolēt lēmuma 2. un 3. punkta izpildi.
5. Ja viena mēneša laikā no lēmuma pieņemšanas manta netiek pārņemta Dienvidkurzemes novada pašvaldības īpašumā, lēmums zaudē spēku.

Domes priekšsēdētāja vietnieks

tautsaimniecības jautājumos

(paraksts\*)

Aivars Galeckis

Lēmums nosūtāms:

Dienvidkurzemes novada Sporta pārvaldei,

Sakas un Pāvilostas pilsētas apvienotai pārvaldei

# LĒMUMS

2024. gada 27. jūnijā

Nr. 554

## Par Valsts un pašvaldības vienotā klientu apkalpošanas centra izveidi Durbē

Dienvidkurzemes novada pašvaldībā 31.05.2024. saņemta Vides aizsardzības un reģionālās attīstības ministrijas (turpmāk – Ministrija) vēstule Nr.14-12-1/3412 *Par dalību projektā "Pakalpojumu sniegšanas reformas atbalsts" un pieteikumu Valsts un pašvaldību vienoto klientu apkalpošanas centru izveidei*, ar ko Ministrija aicina iesniegt pašvaldības domes lēmumu par dalību Eiropas Savienības Atveseļošanas un noturības mehānisma plāna 2. komponentes "Digitālā transformācija" 2.1. reformu un investīciju virziena "Valsts pārvaldes, tai skaitā pašvaldību, digitālā transformācija" investīcijas 2.1.2.1.i. projektā "Pakalpojumu sniegšanas reformas atbalsts" un Valsts un pašvaldības vienotā klientu apkalpošanas centra (turpmāk – VPVKAC) izveides pieteikumus.

Ministrija pašvaldībai piešķir par VPVKAC izveidi vienreizēju dotāciju, kuras apmērs VPVKAC izveidei nepārsniedz 70% no kopējiem VPVKAC izveides izdevumiem, bet ne vairāk kā EUR 7 200,00 apmērā. Kopējās izmaksas VPVKAC plānojamas līdz EUR 10 285,71, no kurām valsts budžeta dotācija EUR 7 200,00 (70%) un pašvaldības finansējums EUR 3 085,71 (30%).

Ņemot vērā iepriekš minēto, pamatojoties uz Pašvaldību likuma 10.panta pirmās daļas 21.punktu, Ministru kabineta 2017.gada 4.jūlija noteikumi Nr.401 "Noteikumi par valsts pārvaldes vienoto klientu apkalpošanas centru veidiem, sniegto pakalpojumu apjomu un pakalpojumu sniegšanas kārtību" 3.1.apakšpunktu, un Ministru kabineta 2023.gada 5.septembra noteikumu Nr.505 "Kārtība, kādā izmanto valsts budžeta likumā paredzēto apropriāciju valsts un pašvaldību vienoto klientu apkalpošanas centru tīkla izveidei, uzturēšanai un publisko pakalpojumu sistēmas pilnveidei" 6.punktu,

### **Dienvidkurzemes novada pašvaldības dome NOLEMJ:**

5. Ņemt dalību Eiropas Savienības Atveseļošanas un noturības mehānisma plāna 2. komponentes "Digitālā transformācija" 2.1. reformu un investīciju virziena "Valsts pārvaldes, tai skaitā pašvaldību, digitālā transformācija" investīcijas 2.1.2.1.i. projektā "Pakalpojumu sniegšanas reformas atbalsts".
6. Izveidot novada nozīmes vai vietējās nozīmes Valsts un pašvaldības vienoto klientu apkalpošanas centru Durbes pilsētā (*Skolas iela 3, Durbe, Dienvidkurzemes novads*).
7. Noteikt, ka 30% no Valsts un pašvaldības vienotā klientu apkalpošanas centra izveides izdevumiem un 50% no Valsts un pašvaldības vienotā klientu apkalpošanas centra uzturēšanas izdevumiem Dienvidkurzemes novada pašvaldība segs no pašvaldības pamatbudžeta līdzekļiem.
8. Uzdāt Administratīvās daļas vadītājam sagatavot un iesniegt Vides aizsardzības un reģionālās attīstības ministrijā pieteikumu valsts budžeta dotācijas saņemšanai.
9. Kontroli par lēmuma izpildi uzdot Dienvidkurzemes novada pašvaldības izpilddirektora vietniecei.

Domes priekšsēdētāja vietnieks  
tautsaimniecības jautājumos (paraksts\*)

Aivars Galeckis

Lēmums nosūtāms:

Izpilddirektora vietnieci  
Administratīvai daļai  
Finanšu un grāmatvedības daļai  
Vides aizsardzības un reģionālās attīstības ministrijai

# LĒMUMS

2024. gada 27. jūnijā

Nr. 555

## Par saistošo noteikumu "Grozījumi saistošos noteikumos Nr.2024/1 "Par Dienvidkurzemes novada pašvaldības 2024.gada budžeta plānu"" apstiprināšanu

Pamatojoties uz Pašvaldības likuma 10.panta pirmās daļas 1.punktu, Likuma "Par pašvaldību budžetiem" 16. un 17.pantu,

### **Dienvidkurzemes novada pašvaldības dome NOLEMJ:**

1. Izdot Dienvidkurzemes novada pašvaldības saistošos noteikumus Nr.2024/16 "Grozījumi saistošos noteikumos Nr.2024/1 "Par Dienvidkurzemes novada pašvaldības 2024.gada budžeta plānu";
2. Uzdot Administratīvajai daļai nosūtīt saistošos noteikumus zināšanai Vides aizsardzības un reģionālās attīstības ministrijai.
3. Atbildīgais par lēmuma izpildi Finanšu un grāmatvedības daļas vadītājs Gints Brumbergs.

Domes priekšsēdētāja vietnieks  
tautsaimniecības jautājumos (paraksts\*)

Aivars Galeckis

Lēmums nosūtāms:  
Vides aizsardzības un reģionālās attīstības ministrijai



## Dienvidkurzemes novada pašvaldība

Lielā iela 76, Grobiņa, Dienvidkurzemes novads, LV-3430, reģistrācijas Nr. 90000058625, tālr. 63490458, e-pasts [pasts@dkn.lv](mailto:pasts@dkn.lv), [www.dkn.lv](http://www.dkn.lv)

### **APSTIPRINĀTI:**

ar Dienvidkurzemes novada pašvaldības domes  
27.06.2024. sēdes lēmumu Nr.555  
(prot.Nr.7 60.§)

### **Dienvidkurzemes novada pašvaldības saistošie noteikumi Nr.2024/16 “Grozījumi saistošos noteikumos Nr.2024/1 “Par Dienvidkurzemes novada pašvaldības budžetu 2024.gada budžeta plānu””**

*Izdoti saskaņā ar Pašvaldību likuma 10.panta  
pirmās daļas 1.punktu,  
likuma “Par pašvaldību budžetiem” 16. un 17.pantu*

Veikt 2024.gada februāra saistošos noteikumos Nr.2024/1 “Par Dienvidkurzemes novada pašvaldības 2024. gada budžeta plānu” šādus grozījumus:

1. Izteikt 1.punktu šādā redakcijā:

“1. Apstiprināt Dienvidkurzemes novada pašvaldības pamatbudžetu 2024.gadam šādā apmērā (1.pielikums):

1.1. kārtējā gada ieņēmumi 57 100 341 EUR,

1.2. kārtējā gada izdevumi 66 638 326 EUR,

1.3. aizdevumu atmaksa 1 909 090 EUR,

1.4. saņemtie aizdevumi 1 083 058 EUR,

1.5. naudas līdzekļu atlikums uz gada sākumu 10 503 025 EUR,

1.6. naudas līdzekļu atlikums uz gada beigām 139 008 EUR”.

2. Apstiprināt Dienvidkurzemes novada pašvaldības pamatbudžeta iestāžu, struktūrvienību, projektu un pasākumu precizētas tāmes saskaņā ar 2.pielikumu.

Domes priekšsēdētāja vietnieks  
tautsaimniecības jautājumos

Aivars Galeckis

**Paskaidrojuma raksts**  
**Dienvidkurzemes novada pašvaldības saistošajiem noteikumiem Nr.2024/16**  
**“Grozījumi saistošos noteikumos Nr.2024/1**  
**“Par Dienvidkurzemes novada pašvaldības 2024. gada budžeta plānu””**

**Pamatbudžeta ieņēmumi**

Kopējie pamatbudžeta ieņēmumi plānoti **57 100 341 EUR** apmērā, t.sk. pieaugums **783 420 EUR**, kas attēlots sekojošā tabulā:

Rādītāji	Apstiprināti ieņēmumi	Grozījumi (+, -)	Precizētais plāns
<b>I IEŅĒMUMI - kopā</b>	<b>56 316 921</b>	<b>783 420</b>	<b>57 100 341</b>
Ienākuma nodokļi	24 317 589	0	24 317 589
Nekustamā īpašuma nodokļi	2 973 828	0	2 973 828
Nodokļi par pakalpojumiem un precēm, t.i., dabas resursu nodoklis	560 500	0	560 500
Ieņēmumi no uzņēmējdarbības un īpašuma	263 000	0	263 000
Valsts (pašvaldību) nodevas un kancelejas nodevas	57 080	1 000	58 080
Naudas sodi un sankcijas	12 500	0	12 500
Pārējie nenodokļu ieņēmumi	91 314	-3 696	87 618
Ieņēmumi no pašvaldību īpašumu iznomāšanas, pārdošanas	2 673 600	156 700	2 830 300
No valsts budžeta daļēji finansēto atvasināto publisko personu transferti, t.i., no Kurzemes plānošanas reģiona t.sk.:		19 811	
<i>ERAF "Ezeru pārvaldības un apsaimniekošanas uzlabošana Kurzemē un Ziemeļlietuvā Aizpute-Durbe LIVE LAKE ,;</i>	36 172	11 456	55 983
<i>Kopīgo un atšķirīgo meklējot: Aizputes vācbaltiešu, ebreju un latviešu veidotais kultūrvēsturiskais;</i>		3 355	
<i>Emilim Melngailim-150. Korsā- Rucava</i>		5 000	
<b>Valsts budžeta transferti.</b>	<b>22 922 301</b>	<b>426 451</b>	<b>23 348 752</b>
pašvaldību saņemtie valsts budžeta transferti, t.sk		203 758	
<i>Vienotais klientu apkalpošanas centrs</i>		-5 356	
<i>Vēlēšanu komisija- parakstu vākšana</i>		182	
<i>Vēlēšanu komisija- Eiropas Parlamenta vēlēšanas</i>		136 889	
<i>Meža dienas</i>		2 500	
<i>VKKF projekts "Aizputes pilsētas apvienotās tirgotāju-amatnieku ģildes Kurpnieku Amata lādes restaurācija</i>	13 469 734	1 400	13 673 492
<i>VKKF projekts "Uzzināts un izprasts tulkojumā"- Pāvilosta</i>		967	
<i>Tautas tradīciju lepnums - Nīcas vīru koris un kultūras mantojums - Nīca</i>		3 200	
<i>mērķdotācija mācību līdzekļiem</i>		56 864	



<i>mērķdotācija ēdināšanai (brīvpusdienām)</i>		869	
<i>Mūzikas programmai nepieciešamo akustisko klavieru iegāde Grobiņas Mūzikas un mākslas skolai</i>		3 933	
<i>Neformālās izglītības pasākumi, t.sk. latviešu valodas apguve, Ukrainas bērniem un jauniešiem</i>		5	
<i>Sociālā pakalpojumu daļa - aprūpe mājās</i>		2 305	
No valsts budžeta iestādēm saņemtie transferti ES politiku instrumentu un pārējās ārvalstu finanšu palīdzības līdzfinansētiem projektiem.t.sk		222 693	
<i>Termokameru iegāde zivju aizsardzības pasākumu nodrošināšanai</i>		5 846	
<i>Projekts - Transporta un mobilitātes plāna izstrāde-Dienvidkurzemes novadā (PUMA)</i>		7 559	
<i>Projekts - Pieejami zāļi dzelzceļi Igaunijā un Latvijā</i>		-19 875	
<i>Projekts - Bibliomātu iegāde un uzstādīšana Dienvidkurzemes novadā</i>		1 779	
<i>Projekts - Dienvidkurzemes novada senlietu krātuvju darbības modernizēšana - krājumu digitalizēšana</i>		19 941	
<i>Projekts - Folkloras kopas "Dižlāņu īve" Iepnums - Vecpils tautas tērpa atdzimšana</i>		2 090	
<i>Projekts - Vērgales brīvā laika pavadīšanas vietu uzlabošana, pieejamības nodrošināšana sporta aktivitātēm</i>	1 235 639	8 430	1 458 332
<i>ES Erasmus+ Personu mobilitātes mācību nolūkos aktivitāte KA121 (2) - Aizputes vidusskola</i>		6 521	
<i>ES Erasmus+ Personu mobilitātes mācību nolūkos (3) - Aizputes vidusskola</i>		33 908	
<i>Projekts - ES Erasmus+ Personu mobilitātes mācību nolūkos (3)- Priekules vidusskola</i>		38 757	
<i>Projekts - ES Erasmus+ Personu mobilitātes mācību nolūkos (1)- Vaiņodes vidusskola</i>		66 994	
<i>Projekts - ES Erasmus+ Personu mobilitāte mācību nolūkos (1) - Māteru Jura Kazdangas pamatskola</i>		9 253	
<i>Projekts - ES Erasmus+ Personu mobilitāte mācību nolūkos (4) Zentas Mauriņas Grobiņas vidusskola,</i>		40 323	
<i>Projekts - Veselīgs DIENVIDKURZEMES novads</i>		1 167	
Dotācija no pašvaldību izlīdzināšanas fonda	8 216 928	0	8 216 928
<b>Pašvaldību budžeta transferti</b>	<b>470 000</b>	<b>87 575</b>	<b>557 575</b>
<b>Iestādes ieņēmumi no ārvalstu finanšu palīdzības</b>		<b>35 987</b>	
<i>Projekts - NORD Plus Beidziet apcelšanu skolās (Stop Bullying at Schools)- Grobiņa</i>	<b>0</b>	34 240	<b>35 987</b>
<i>NORD Plus Junior -Skolas kopienas siltumnīca+ Krotas Kronvalda Ata pamatskola- Priekule</i>		1 747	
<b>Iestāžu maksas pakalpojumu ieņēmumi, t.sk.</b>		<b>22 500</b>	
<i>nedzīvojamā nekustamā īpašuma noma</i>	<b>1 808 319</b>	16 000	<b>1 830 819</b>
<i>komunālie pakalpojumi</i>		4 000	
<i>atbildība no apdrošināšanas sabiedrības par bojātu nekustamo īpašumu un kustamo mantu</i>		2 500	
<b>Citi pašu ieņēmumi</b>	<b>130 718</b>	<b>37 092</b>	<b>167 810</b>

Palielināti ieņēmumi par 156 700 EUR no zemes un meža īpašumu pārdošanas.

No Kurzemes plānošanas reģiona papildus saņemti līdzekļi 19 811 EUR apmērā trīs projektiem, t.sk. dabas aizsardzības un diviem kultūras projektiem. No valsts budžeta papildus saņemtas mērķdotācijas 207 758 EUR apmērā un ES valsts līdzfinansētiem projektiem 222 693 EUR. Precizēts ieņēmumu no maksas pakalpojumiem palielinājums par 22 500 EUR, t.sk. nedzīvojamo telpu nomas maksas par 16 000 EUR un komunālo pakalpojumu parādi par iepriekšējiem gadiem 4 000 EUR, un atlīdzība no apdrošināšanas sabiedrības 2500 EUR. Papildus plānots saņemt savstarpējos norēķinos par izglītības pakalpojumiem no citām pašvaldībām 87 575 EUR. Palielināti citi pašu ieņēmumi par 37 092 EUR, kas veidojas galvenokārt saņemot no Latvijas Pašvaldību savienības līdzfinansējumu projektam "Piekastes apsaimniekošanas praktisko aktivitāšu realizēšana", un no Latvijas Olimpiskās komitejas 5000 EUR Z.Mauriņas Grobiņas novada vidusskolai.

### Pamatbudžeta izdevumi

Pamatbudžeta izdevumu plāna kopsumma palielinājusies par 665 832 EUR, kā arī līdzekļi pārvirzīti starp funkcionālām kategorijām. Pamatbudžeta plāna grozījumu izdevumu daļu veido iestāžu un projektu vadītāju precizētās budžetu tāmes, deputātu pieņemtie lēmumi un Dienvidkurzemes novada pašvaldības iepirkuma komisijas lēmumi. Izmaiņas izdevumu tāmēs precizēts finansējums pašvaldības uzturēšanas tāmēm un attīstību veicinošiem projektiem un pasākumiem.

### Izdevumi atbilstoši funkcionālajām kategorijām /EUR/

Valdības funkcija	Izmaiņas EUR +/-	Skaidrojums
Vispārējie valdības dienesti	174 621	Izdevumi pārstrukturizēti atbilstoši valdības klasifikācijas funkcijām un no valsts saņemts finansējums vēlēšanu komisijai Eiropas Parlamenta vēlēšanu organizēšanai.
Sabiedriskā kārtība un drošība	5 846	Izdevumi palielināti policijas materiāli tehniskās bāzes uzlabošanai
Ekonomiskā darbība	-53 701	Izmaiņas projektu izmaksās.
Vides aizsardzība	3 734	Izmaiņas projektu realizācijas iespējās.
Teritoriju un mājokļu apsaimniekošana	81 253	Izmaiņas komunālās apsaimniekošanas realizācijas iespējās.
Atpūta, kultūra un reliģija	29 451	Kultūras un sporta iestāžu projektu realizācijas iespējas
Izglītība	428 336	Papildus līdzekļi izglītības projektiem un skolas remontiem
Sociālā aizsardzība	-3 708	Izdevumi palīdzība Ukrainas bēgļiem pārstrukturizēti atbilstoši valdības klasifikācijas funkcijām

### Pašvaldības budžeta svarīgāko izdevumu sadalījums pa funkcionālajām kategorijām:

Rādītāji	Apstiprināti izdevumi	Grozījumi (+, -)	Precizētais plāns
<b>II IZDEVUMI - kopā</b>	<b>65 972 494</b>	<b>665 832</b>	<b>66 638 326</b>

<b>Vispārējie valdības dienesti</b>		<b>174 621</b>	
Dienvidkurzemes novada pašvaldības administrācija		9 971	
Grobiņas pilsētas pārvalde		5 600	
Medzes pagasta pārvalde	<b>6 290 834</b>	-3 520	<b>6 464 637</b>
Aizputes un Cīravas pagastu apvienības pārvalde		22 101	
Dunalkas, Vecpils, Durbes, Tadaikņu pagastu un Durbes pilsētas apvienības pārvalde		3 580	
Vēlēšanu komisija- Eiropas Parlamenta vēlēšanas		136 889	
<b>Sabiedriskā kārtība un drošība</b>		<b>5 846</b>	
Pašvaldības policija	<b>1 076 161</b>	-2 054	<b>1 082 007</b>
Projekts - Termokameru iegāde zivju aizsardzības pasākumu nodrošināšanai		7 900	
<b>Ekonomiskā darbība</b>		<b>-53 701</b>	
Autoceļu fonds- MD- Grobiņa		196	
Projekts - Zivju kūpinātava - mols- atzara posma pārbūve zivsaimniecības tradīciju saglabāšanai un tūrisma veicināšanai piekrastē- Dienvidkurzemes novadā		6 050	
Autotransports- GROBIŅA- Medzes pagasta pārvalde		-2 077	
Projekts - Lietus ūdens atvades sistēmas izbūve Pavasara ielā - Aizputē	<b>7 075 007</b>	5 824	<b>7 021 306</b>
Projekts - Kalna ielas seguma pārbūve - Pāvilsta		1 331	
Projekts - Ziemupes centra asfaltēšana - Vērgale		2 665	
Projekts - Zivju izkraušanas vietas atjaunošana Nīcas pagasta Jūrmalcīemā		12 000	
Projekts - Labiekārtotas, publiskas piekļuves vietas izveide Durbes ezeram		-14 690	
Projekts - Pieejami zaļie dzelzceļi Igaunijā un Latvijā		-53 000	
Projekts - Nacionālas nozīmes plūdu un krasta erozijas pasākumi Pāvilstas piekrastē		-12 000	
<b>Vides aizsardzība</b>		<b>3 734</b>	
Vides aizsardzība- DRN- Aizputes pilsētas pārvalde		-520	
Vides aizsardzība- DRN- Aizputes un Cīravas pagastu apvienības pārvalde		520	
DRN- Šķiroto atkritumu laukumu izbūve - Aizpute		3 000	
Vides aizsardzība- DRN- Priekules pagasta un Priekules pilsētas apvienības pārvalde		-340 812	
Vides aizsardzība- DRN- PRIEKULE- Gramzdas un Virgas pagastu apvienības pārvalde	<b>1 278 008</b>	599	<b>1 281 742</b>
Vides aizsardzība- DRN- RUCAVA- Dunikas un Rucavas pagastu apvienības pārvalde		172	
Vides aizsardzība- DRN- VAIŅODE- Vaiņodes pagasta pārvalde		735	
Projekts - Lietus ūdens kanalizācijas izbūve Liepājas ielas mikrorajons - Priekule		340 040	
<b>Teritoriju un mājokļu apsaimniekošana</b>		<b>81 253</b>	
Komunālās pārvaldes administrācija	<b>10 900 161</b>	4 896	<b>10 981 414</b>

Ielu apgaismojums- GROBIŅA- Medzes pagasta pārvalde		-1 700	
Projekts - Meža dienas		2 500	
Projekts - Piekraustes apsaimniekošanas praktisko aktivitāšu realizēšana		33 400	
Projekts - Uzņēmējdarbībai nepieciešamās infrastruktūras attīstība		29 331	
Labiekārtošana - GROBIŅA- Grobiņas pilsētas pārvalde		-5 600	
Labiekārtošana - GROBIŅA- Medzes pagasta pārvalde		7 297	
Labiekārtošana - AIZPUTE- Aizputes un Cīravas pagastu apvienības pārvalde		-22 101	
Labiekārtošana - Dunalkas, Vecpils, Durbes, Tadaīķu pagastu un Durbes pilsētas apvienības pārvalde		-3 580	
Projekts - Jumta rekonstrukcija ēkai Gramzdas pagasta Aizvīķu ciema Pagastnams- Priekule		21 706	
Komunālā pārvalde - Grobiņa		-117 690	
Komunālā pārvalde - Aizpute		113 794	
Komunālā pārvalde - Nīca		-1 000	
Teritoriju, mājokļu apsaimniekošana- Dienvidkurzemes nomas (ilgstošās)		20 000	
<b>Veselība</b>		<b>0</b>	
Veselības aprūpes centrs - administrācija		6 100	
Aizputes Veselības un sociālās aprūpes centrs		7 000	
Feldšeru punkti - Pāvilosta	<b>858 569</b>	3 894	<b>858 569</b>
Feldšeru punkti - Priekule		-6 994	
Dunikas ambulance		-10 000	
<b>Atpūta, kultūra un reliģija</b>		<b>29 451</b>	
Kultūras pārvaldes administrācija		12 000	
Bibliotēkas		23 000	
Projekts - Bibliomātu iegāde un uzstādīšana Dienvidkurzemes novadā		1 779	
Projekts - VKKF projekts "Aizputes pilsētas apvienotās tirgotāju-amatnieku ģildes Kurpnieku Amata lādes restaurācija"		2 100	
Projekts - Kopīgo un atšķirīgo meklējot: Aizputes vācbaltiešu, ebreju un latviešu veidotais kultūrvēsturiskais mantojums	<b>5 556 130</b>	3 355	<b>5 585 581</b>
Projekts - VKKF projekts "Uzzināts un izprasts tulkojumā"- Pāvilosta		2 774	
Kultūras centri		-18 000	
Projekts - Folkloras kopas "Dižlāņu īve" Iepnums - Vecpils tautas tērpa atdzimšana - Durbe		10 450	

Projekts - Tautas tradīciju lepnums - Nīcas vīru koris un kultūras mantojums		3 200	
Projekts - VKKF projekts "Emilam Melngailim-150. Korsa" - Rucava		5 000	
Projekts - Aizputes Livonijas ordeņa pils iedzīvināšanas pasākumi		363	
Sporta pārvaldes administrācija		5 877	
Grobiņas nodaļa		-5 877	
Projekts - Vērgales brīvā laika pavadīšanas vietu uzlabošana, pieejamības nodrošināšana sporta aktivitātēm		8 430	
Priekules nodaļa		-25 000	
<b>Izglītība</b>		<b>428 336</b>	
PII - mērķdotācija piemaksai par darbu ar UKRAINAS bēgļiem		3 708	
Grobiņas PII Pīpenīte- mērķdotācija asistentiem		2 000	
Projekts - Jaunas grupiņas izveide PII Ūdelīte (Gaviezes pagasts)		1 495	
PII Dzirnaviņas- Priekules novads		-391	
PII Dzirnaviņas- Priekules novads- mērķdotācija mācību līdzekļiem		476	
PII Gaismiņa- Priekules novads (Virga)- mērķdotācija mācību līdzekļiem		-85	
PII Zīlīte- Vaiņodes novads		-49 151	
PII Zīlīte- Vaiņodes novads- mērķdotācija mācību līdzekļiem		595	
Projekts - ES Erasmus+ Personu mobilitātes mācību nolūkos aktivitāte KA121 (2) - Aizputes vidusskola	<b>26 982 711</b>	7 128	<b>27 411 047</b>
Projekts - ES Erasmus+ Personu mobilitātes mācību nolūkos aktivitāte KA121 (2) - Aizputes vidusskola		33 908	
Aizputes vidusskola- mērķdotācija asistentiem		3 396	
Nīcas vidusskola		22 030	
Nīcas vidusskola- mērķdotācija ēdināšanai (brīvpusdienām)		3 178	
Nīcas vidusskola- mērķdotācija mācību līdzekļiem		8 227	
Projekts - ES Erasmus+ Personu mobilitātes mācību nolūkos (3)- Priekules vidusskola, Proj.Nr.2024-1-LV01-KA121-SCH-000225266		38 757	
Projekts - ES Erasmus+ Personu mobilitātes mācību nolūkos (1)- Vaiņodes vidusskola, Proj.Nr.2024-1-LV01-KA122-SCH-000239674		66 994	

Aizputes pagasta pamatskola- mērķdotācija ēdināšanai (brīvpusdienām)	10
Kalvenes pamatskola- Aizputes novads- mērķdotācija asistentiem	-5 396
Kalvenes pamatskola- Aizputes novads- mērķdotācija ēdināšanai (brīvpusdienām))	100
Z.Mauriņas Grobiņas novada vidusskola	-12 067
Projekts - ES Erasmus+ Personu mobilitāte mācību nolūkos (1) - Māteru Jura Kazdangas pamatskola	9 253
Ata Kronvalda Durbes pamatskola- mērķdotācija ēdināšanai (brīvpusdienām	100
Projekts - WC telpu labiekārtošana otrajā un trešajā stāvā Zentas Mauriņas Grobiņas vidusskolā	-8 000
Projekts - NORD Plus Beidziet apcelšanu skolās (Stop Bullying at Schools)- Grobiņa	34 240
Projekts - ES Erasmus+ Personu mobilitāte mācību nolūkos (4) ( Nr.2024-1-LV01-KA121-SCH-000196064) - Zentas Mauriņas Grobiņas vidusskola	40 323
Vērgales pamatskola	1 276
Vērgales pamatskola- mērķdotācija mācību līdzekļiem	1 724
Kalētu Mūzikas un mākslas pamatskola	7 622
Kalētu Mūzikas un mākslas pamatskola - mērķdotācija ēdināšanai (brīvpusdienām)	-1 000
Kalētu Mūzikas un mākslas pamatskola- mērķdotācija mācību līdzekļiem	1 865
Rucavas pamatskola	12 597
Projekts - Kokapstrādes kabineta grīdas pārbūve - Rucavas pamatskolā	-8 000
Rucavas pamatskolas- mērķdotācija ēdināšanai (brīvpusdienām)	1 000
Rucavas pamatskola- mērķdotācija mācību līdzekļiem	1 214
LOK - Z.Mauriņas Grobiņas novada vidusskola- mērķdotācija- sporta inventāram	5 000
Z.Mauriņas Grobiņas novada vidusskola- mērķdotācija mācību līdzekļiem	12 067
Projekts - Mūzikas programmai nepieciešamo akustisko klavieru iegāde Grobiņas Mūzikas un mākslas skolai	5 500
Projekts - Jauna ārējā lifta izbūve pie Aizputes Mākslas skolas	-5 000
Mūzikas un mākslas skola- Pāvilosta	16 841

Mūzikas skola- Vaiņode		3 266	
Projekts - Gājēju trotuāra izbūve pie Vaiņodes Mūzikas skolas		3 470	
Skolēnu pārvadājumi- Grobiņa		57 717	
Skolēnu pārvadājumi- Aizpute		-97 163	
Skolēnu pārvadājumi- Nīca		97 163	
Skolēnu pārvadājumi- Pāvilosta		106 722	
Izglītības pārvaldes administrācija		5 855	
Projekts - Neformālās izglītības pasākumi, t.sk. latviešu valodas apguve, Ukrainas bērniem un jauniešiem- Dienvidkurzemes novada pašvaldības izglītības iestādēs		5	
Projekts - SaDARBĪBA - DIENVIDKURZEME		286	
Izglītības mērķdotācija		-2 519	
<b>Sociālā aizsardzība</b>		<b>-3 708</b>	
Bāriņtiesa - mērķdotācija piemaksai par darbu ar UKRAINAS bēgļiem	<b>5 954 913</b>	3 708	<b>5 951 205</b>
Palīdzība Ukrainas bēgļiem		-7 416	

### Finansēšana

Precizēts naudas līdzekļu atlikuma palielinājums uz gada beigām par 136 949 EUR, kas plānots projektu turpināšanai nākamajā gadā.

Saskaņā ar iepirkuma rezultātiem un iespējām saņemt aizņēmumu Valsts kasē, precizētas saņemamās aizņēmumu summas par **19 361 EUR** sekojošiem projektiem:

Finansēšanas postenis	Summa	Skaidrojums
Kalna ielas seguma pārbūve - Pāvilosta	-86 937	Precizēta summa saskaņā ar LR Satiksmes ministrijas atzinumu aizņēmumam
Ziemupes centra asfaltēšana	2 264	Precizēta būvuzraudzības līgumssumma
Šķiroto atkritumu laukumu izbūve - Aizpute	-185 000	Atteikts aizņēmums
Lietus ūdens kanalizācijas izbūve Liepājas ielas mikrorajons - Priekule	289 034	Plānots saņemt aizņēmumu

Domes priekšsēdētāja vietnieks  
tautsaimniecības jautājumos

Aivars Galeckis

## PAMATBUDŽETS

### PROGRAMMAS (iestādes/pasākuma)

#### IEŅĒMUMU UN IZDEVUMU TĀMES GROZĪJUMI 2024. gadam

\Budžeta veids\ Pamatbudžets

\KOPSAVILKUMS

Rādītāju nosaukumi	Budžeta kategoriju kodi	Apstiprināts 2024. gadam uz 15.02.2024	Grozījumi (+/-)	Precizēts 2024. gadam
		EUR	EUR	EUR
<b>I IEŅĒMUMI - kopā</b>		<b>56 316 921</b>	<b>783 420</b>	<b>57 100 341</b>
1	2	3	4	5
<b>IEŅĀKUMA NODOKĻI</b>	<b>1.0.0.0.</b>	<b>24 317 589</b>	<b>0</b>	<b>24 317 589</b>
Ieņēmumi no iedzīvotāju ieņēmuma nodokļa	1.1.0.0.	24 317 589	0	24 317 589
<b>ĪPAŠUMA NODOKĻI</b>	<b>4.0.0.0.</b>	<b>2 973 828</b>	<b>0</b>	<b>2 973 828</b>
Nekustamā īpašuma nodoklis	4.1.0.0.	2 973 828	0	2 973 828
<b>NODOKĻI PAR PAKALPOJUMIEM UN PRECĒM</b>	<b>5.0.0.0.</b>	<b>560 500</b>	<b>0</b>	<b>560 500</b>
Nodokļi un maksājumi par tiesībām lietot atsevišķas preces	5.5.0.0.	560 500	0	560 500
<b>IEŅĒMUMI NO UZNĒMĒJDARBĪBAS UN ĪPAŠUMA</b>	<b>8.0.0.0.</b>	<b>263 000</b>	<b>0</b>	<b>263 000</b>
Ieņēmumi no dividendēm (ieņēmumi no valsts (pašvaldību) kapitāla izmantošanas)	8.3.0.0.	10 000	0	10 000
Procentu ieņēmumi par depozītiem, kontu atlikumiem un valsts parāda vērtspapīriem un atlikto maksājumu	8.6.0.0.	253 000	0	253 000
<b>VALSTS (PAŠVALDĪBU) NODEVAS UN KANCELEJAS NODEVAS</b>	<b>9.0.0.0.</b>	<b>57 080</b>	<b>1 000</b>	<b>58 080</b>
Valsts nodevas par valsts sniegto nodrošinājumu un juridiskajiem un citiem pakalpojumiem	9.1.0.0.	630	0	630
Valsts nodevas, kuras ieskaita pašvaldību budžetā	9.4.0.0.	13 900	0	13 900
Pašvaldību nodevas	9.5.0.0.	42 550	1 000	43 550
<b>NAUDAS SODI UN SANKCIJAS</b>	<b>10.0.0.0.</b>	<b>12 500</b>	<b>0</b>	<b>12 500</b>
Naudas sodi	10.1.0.0.	12 500	0	12 500
<b>PĀRĒJIE NENODOKĻU IEŅĒMUMI</b>	<b>12.0.0.0.</b>	<b>91 314</b>	<b>-3 696</b>	<b>87 618</b>
Nenodokļu ieņēmumi un ieņēmumi no zaudējumu atlīdzībām un kompensācijām	12.2.0.0.	23 200	200	23 400
Dažādi nenodokļu ieņēmumi	12.3.0.0.	68 114	-3 896	64 218
<b>Ieņēmumi no valsts (pašvaldību) īpašuma iznomāšanas, pārdošanas un no nodokļu pamatparāda kapitalizācijas</b>	<b>13.0.0.0.</b>	<b>2 673 600</b>	<b>156 700</b>	<b>2 830 300</b>
Ieņēmumi no ēku un būvju īpašuma pārdošanas	13.1.0.0.	1 200 000	0	1 200 000
Ieņēmumi no zemes, meža īpašuma pārdošanas	13.2.0.0.	1 468 600	156 700	1 625 300
Ieņēmumi no valsts un pašvaldību kustamā īpašuma un mantas realizācijas	13.4.0.0.	5 000	0	5 000
<b>No valsts budžeta daļēji finansēto atvasināto publisko personu un budžeta nefinansēto iestāžu transferti</b>	<b>17.0.0.0.</b>	<b>36 172</b>	<b>19 811</b>	<b>55 983</b>
Pašvaldību saņemtie transferti no valsts budžeta daļēji finansētām atvasinātām publiskām personām un no budžeta nefinansētām iestādēm	17.2.0.0.	36 172	19 811	55 983
<b>Valsts budžeta transferti</b>	<b>18.0.0.0.</b>	<b>22 922 301</b>	<b>426 451</b>	<b>23 348 752</b>



Pašvaldību saņemtie transferti no valsts budžeta	18.6.0.0.	22 922 301	426 451	23 348 752
<b>PAŠVALDĪBU BUDŽETU TRANSFERTI</b>	<b>19.0.0.0.</b>	<b>470 000</b>	<b>87 575</b>	<b>557 575</b>
Pašvaldību saņemtie transferti no citām pašvaldībām	19.2.0.0.	470 000	87 575	557 575
<b>Iestādes ieņēmumi</b>	<b>21.0.0.0.</b>	<b>1 939 037</b>	<b>95 579</b>	<b>2 034 616</b>
Iestādes ieņēmumi no ārvalstu finanšu palīdzības	21.1.0.0.	0	35 987	35 987
Ieņēmumi no iestāžu sniegtajiem maksas pakalpojumiem un citi pašu ieņēmumi	21.3.0.0.	1 808 319	22 500	1 830 819
Pārējie 21.3.0.0.grupā neklasificētie iestāžu ieņēmumi par iestāžu sniegtajiem maksas pakalpojumiem un citi pašu ieņēmumi	21.4.0.0.	130 718	37 092	167 810

<b>II IZDEVUMI - kopā</b>		<b>65 972 494</b>	<b>665 832</b>	<b>66 638 326</b>
1	2	3	4	5
<b>Izdevumi atbilstoši funkcionālajām kategorijām</b>				
Vispārējie valdības dienesti	01.000	6 290 834	174 621	6 465 455
Sabiedriskā kārtība un drošība	03.000	1 076 161	5 846	1 082 007
Ekonomiskā darbība	04.000	7 075 007	-53 701	7 021 306
Vides aizsardzība	05.000	1 278 008	3 734	1 281 742
Teritoriju un mājokļu apsaimniekošana	06.000	10 900 161	81 253	10 981 414
Veselība	07.000	858 569	0	858 569
Atpūta, kultūra un reliģija	08.000	5 556 130	29 451	5 585 581
Izglītība	09.000	26 982 711	428 336	27 411 047
Sociālā aizsardzība	10.000	5 954 913	-3 708	5 951 205
<b>Izdevumi atbilstoši ekonomiskajām kategorijām</b>				
Atļidzība	1000	34 034 295	136 426	34 170 721
Atalgojums	1100	26 712 978	115 042	26 828 020
Darba devēja valsts sociālās apdrošināšanas obligātās iemaksas, pabalsti un kompensācijas	1200	7 321 317	21 384	7 342 701
<b>Preces un pakalpojumi</b>	<b>2000</b>	<b>18 813 964</b>	<b>41 739</b>	<b>18 855 703</b>
Mācību, darba un dienesta komandējumi, dienesta, darba braucieni	2100	138 271	136 215	274 486
<b>Pakalpojumi</b>	<b>2200</b>	<b>13 622 003</b>	<b>-77 677</b>	<b>13 544 326</b>
Krājumi, materiāli, energoresursi, preces, biroja preces un inventārs, kurus neuzskaita kodā 5000	2300	4 883 144	-22 859	4 860 285
Izdevumi periodikas iegādei bibliotēku krājumiem	2400	31 062	0	31 062
Budžeta iestāžu nodokļu, nodevu un sankciju maksājumi	2500	139 484	6 060	145 544
<b>Subsīdijas un dotācijas</b>	<b>3000</b>	<b>716 869</b>	<b>12 000</b>	<b>728 869</b>
Subsīdijas un dotācijas komersantiem, biedrībām, nodibinājumiem un fiziskām personām	3200	716 869	12 000	728 869
<b>Procentu izdevumi</b>	<b>4000</b>	<b>802 985</b>	<b>0</b>	<b>802 985</b>
Pārējie procentu maksājumi	4300	802 985	0	802 985
<b>Pamatkapitāla veidošana</b>	<b>5000</b>	<b>8 623 458</b>	<b>486 358</b>	<b>9 109 816</b>
Nemateriālie ieguldījumi	5100	305 290	649	305 939
Pamatlīdzekļi, ieguldījuma īpašumi un bioloģiskie aktīvi	5200	8 318 168	485 709	8 803 877
<b>Sociāla rakstura maksājumi un kompensācijas</b>	<b>6000</b>	<b>2 596 187</b>	<b>-4 859</b>	<b>2 591 328</b>
Pensijas un sociālie pabalsti naudā	6200	1 142 397	9 084	1 151 481
Sociālie pabalsti natūrā	6300	317 300	-22 500	294 800
Pārējie klasifikācijā neminētie maksājumi iedzīvotājiem natūrā un kompensācijas	6400	1 136 490	8 557	1 145 047
<b>Transferti, uzturēšanas izdevumu transferti, pašu resursu maksājumi, starptautiskā sadarbība</b>	<b>7000</b>	<b>384 736</b>	<b>-5 832</b>	<b>378 904</b>
Pašvaldību transferti un uzturēšanas izdevumu transferti	7200	359 751	-5 832	353 919

Starptautiskā sadarbība	7700	24 985	0	24 985
-------------------------	------	--------	---	--------

III Ieņēmumu pārsniegums (+) deficīts (-) (I-II)		-9 655 573	117 588	-9 537 985
--	--	------------	---------	------------

IV FINANSĒŠANA - kopā		9 655 573	-117 588	9 537 985
1	2	3	4	5
<b>Naudas līdzekļi un noguldījumi (bilances aktīvā)</b>	<b>F20010000</b>	<b>10 500 966</b>	<b>-136 949</b>	<b>10 364 017</b>
Naudas līdzekļi	F21010000	45 629	0	45 629
Pieprasījuma noguldījumi (bilances aktīvā)	F22010000	10 455 337	-136 949	10 318 388
<b>Aizņēmumi</b>	<b>F40020000</b>	<b>-845 393</b>	<b>19 361</b>	<b>-826 032</b>
Saņemtie aizņēmumi	F40020010	1 063 697	19 361	1 083 058
Saņemto aizņēmumu atmaksa	F40020020	1 909 090	0	1 909 090

**PAMATBUDŽETS**

**PROGRAMMAS (iestādes/pasākuma)**

**IEŅĒMUMU UN IZDEVUMU TĀMES GROZĪJUMI 2024. gadam**

\Budžeta veids\ Pamatbudžets

\\ KOPSAVILKUMS

Rādītāju nosaukumi	Budžeta kategoriju kodi	Apstiprināts	Grozījumi (+/-)	Precizētais 2024.
		2024. gadam uz 26.06		gada budžets
		EUR	EUR	EUR
<b>I IEŅĒMUMI - kopā</b>		<b>56 316 921</b>	<b>783 420</b>	<b>57 100 341</b>
<b>01.1100 Dienvidkurzemes novada pašvaldības administrācija (Centrālā administrācija)</b>		<b>38 007 150</b>	<b>120 000</b>	<b>38 127 150</b>
IEŅĀKUMA NODOKĻI	1.0.0.0.	24 317 589	0	24 317 589
Ieņēmumi no iedzīvotāju ieņēmuma nodokļa	1.1.0.0.	24 317 589	0	24 317 589
ĪPAŠUMA NODOKĻI	4.0.0.0.	2 973 828	0	2 973 828
Nekustamā īpašuma nodoklis	4.1.0.0.	2 973 828	0	2 973 828
IEŅĒMUMI NO UZŅĒMĒJDARBĪBAS UN ĪPAŠUMA	8.0.0.0.	237 000	0	237 000
Ieņēmumi no dividendēm (ieņēmumi no valsts (pašvaldību) kapitāla izmantošanas)	8.3.0.0.	10 000	0	10 000
Procentu ieņēmumi par depozītiem, kontu atlikumiem un valsts parāda vērtspapīriem un atlikto maksājumu	8.6.0.0.	227 000	0	227 000
VALSTS (PAŠVALDĪBU) NODEVAS UN KANCELEJAS NODEVAS	9.0.0.0.	2 013	1 000	3 013
Valsts nodevas par valsts sniegto nodrošinājumu un juridiskajiem un citiem pakalpojumiem	9.1.0.0.	607	0	607
Valsts nodevas, kuras ieskaita pašvaldību budžetā	9.4.0.0.	1 000	0	1 000
Pašvaldību nodevas	9.5.0.0.	406	1 000	1 406
NAUDAS SODI UN SANKCIJAS	10.0.0.0.	12 500	0	12 500
Naudas sodi	10.1.0.0.	12 500	0	12 500
PĀRĒJIE NENODOKĻU IEŅĒMUMI	12.0.0.0.	4 800	1 200	6 000
Nenodokļu ieņēmumi un ieņēmumi no zaudējumu atlīdzībām un kompensācijām	12.2.0.0.	600	200	800
Dažādi nenodokļu ieņēmumi	12.3.0.0.	4 200	1 000	5 200
Ieņēmumi no valsts (pašvaldību) īpašuma iznomāšanas, pārdošanas un no nodokļu pamatparāda kapitalizācijas	13.0.0.0.	2 113 599	115 000	2 228 599
Ieņēmumi no ēku un būvju īpašuma pārdošanas	13.1.0.0.	1 066 466	0	1 066 466
Ieņēmumi no zemes, meža īpašuma pārdošanas	13.2.0.0.	1 042 133	115 000	1 157 133
Ieņēmumi no valsts un pašvaldību kustamā īpašuma un mantas realizācijas	13.4.0.0.	5 000	0	5 000
Valsts budžeta transferti	18.0.0.0.	8 216 928	0	8 216 928
Pašvaldību saņemtie transferti no valsts budžeta	18.6.0.0.	8 216 928	0	8 216 928
Iestādes ieņēmumi	21.0.0.0.	128 893	2 800	131 693
Ieņēmumi no iestāžu sniegtajiem maksas pakalpojumiem un citi pašu ieņēmumi	21.3.0.0.	27 893	2 800	30 693
Pārējie 21.3.0.0.grupā neklasificētie iestāžu ieņēmumi par iestāžu sniegtajiem maksas pakalpojumiem un citi pašu ieņēmumi	21.4.0.0.	101 000	0	101 000
<b>01.110010 Vienotais klientu apkalpošanas centrs- Dienvidkurzeme</b>		<b>24 000</b>	<b>-5 356</b>	<b>18 644</b>
Valsts budžeta transferti	18.0.0.0.	24 000	-5 356	18 644

Pašvaldību saņemtie transferti no valsts budžeta	18.6.0.0.	24 000	-5 356	18 644
<b>01.11011 Grobiņas pilsētas pārvalde</b>		<b>30 935</b>	<b>0</b>	<b>30 935</b>
IEŅĒMUMI NO UZNĒMĒJDARBĪBAS UN ĪPAŠUMA	8.0.0.0.	3 633	0	3 633
Procentu ieņēmumi par depozītiem, kontu atlikumiem un valsts parāda vērtspapīriem un atlikto maksājumu	8.6.0.0.	3 633	0	3 633
PĀRĒJIE NENODOKĻU IEŅĒMUMI	12.0.0.0.	1 222	0	1 222
Nenodokļu ieņēmumi un ieņēmumi no zaudējumu atlīdzībām un kompensācijām	12.2.0.0.	1 222	0	1 222
Ieņēmumi no valsts (pašvaldību) īpašuma iznomāšanas, pārdošanas un no nodokļu pamatparāda kapitalizācijas	13.0.0.0.	23 580	0	23 580
Ieņēmumi no ēku un būvju īpašuma pārdošanas	13.1.0.0.	9 309	0	9 309
Ieņēmumi no zemes, meža īpašuma pārdošanas	13.2.0.0.	14 271	0	14 271
Iestādes ieņēmumi	21.0.0.0.	2 500	0	2 500
Ieņēmumi no iestāžu sniegtajiem maksas pakalpojumiem un citi pašu ieņēmumi	21.3.0.0.	2 500	0	2 500
<b>01.11012 Grobiņas un Gaviezes pagastu apvienības pārvalde</b>		<b>49 606</b>	<b>0</b>	<b>49 606</b>
IEŅĒMUMI NO UZNĒMĒJDARBĪBAS UN ĪPAŠUMA	8.0.0.0.	3 894	0	3 894
Procentu ieņēmumi par depozītiem, kontu atlikumiem un valsts parāda vērtspapīriem un atlikto maksājumu	8.6.0.0.	3 894	0	3 894
Ieņēmumi no valsts (pašvaldību) īpašuma iznomāšanas, pārdošanas un no nodokļu pamatparāda kapitalizācijas	13.0.0.0.	35 712	0	35 712
Ieņēmumi no ēku un būvju īpašuma pārdošanas	13.1.0.0.	16 000	0	16 000
Ieņēmumi no zemes, meža īpašuma pārdošanas	13.2.0.0.	19 712	0	19 712
Iestādes ieņēmumi	21.0.0.0.	10 000	0	10 000
Ieņēmumi no iestāžu sniegtajiem maksas pakalpojumiem un citi pašu ieņēmumi	21.3.0.0.	10 000	0	10 000
<b>01.11013 Bārtas un Kalētu pagastu apvienības pārvalde</b>		<b>37 767</b>	<b>0</b>	<b>37 767</b>
IEŅĒMUMI NO UZNĒMĒJDARBĪBAS UN ĪPAŠUMA	8.0.0.0.	492	0	492
Procentu ieņēmumi par depozītiem, kontu atlikumiem un valsts parāda vērtspapīriem un atlikto maksājumu	8.6.0.0.	492	0	492
VALSTS (PAŠVALDĪBU) NODEVAS UN KANCELEJAS NODEVAS	9.0.0.0.	20	0	20
Pašvaldību nodevas	9.5.0.0.	20	0	20
PĀRĒJIE NENODOKĻU IEŅĒMUMI	12.0.0.0.	27	0	27
Nenodokļu ieņēmumi un ieņēmumi no zaudējumu atlīdzībām un kompensācijām	12.2.0.0.	27	0	27
Ieņēmumi no valsts (pašvaldību) īpašuma iznomāšanas, pārdošanas un no nodokļu pamatparāda kapitalizācijas	13.0.0.0.	6 928	0	6 928
Ieņēmumi no ēku un būvju īpašuma pārdošanas	13.1.0.0.	2 928	0	2 928
Ieņēmumi no zemes, meža īpašuma pārdošanas	13.2.0.0.	4 000	0	4 000
Iestādes ieņēmumi	21.0.0.0.	30 300	0	30 300
Ieņēmumi no iestāžu sniegtajiem maksas pakalpojumiem un citi pašu ieņēmumi	21.3.0.0.	30 300	0	30 300
<b>01.11015 Medzes pagasta pārvalde</b>		<b>18 466</b>	<b>0</b>	<b>18 466</b>
IEŅĒMUMI NO UZNĒMĒJDARBĪBAS UN ĪPAŠUMA	8.0.0.0.	1 734	0	1 734
Procentu ieņēmumi par depozītiem, kontu atlikumiem un valsts parāda vērtspapīriem un atlikto maksājumu	8.6.0.0.	1 734	0	1 734
VALSTS (PAŠVALDĪBU) NODEVAS UN KANCELEJAS NODEVAS	9.0.0.0.	24	0	24
Pašvaldību nodevas	9.5.0.0.	24	0	24
PĀRĒJIE NENODOKĻU IEŅĒMUMI	12.0.0.0.	225	0	225
Nenodokļu ieņēmumi un ieņēmumi no zaudējumu atlīdzībām un kompensācijām	12.2.0.0.	225	0	225
Ieņēmumi no valsts (pašvaldību) īpašuma iznomāšanas, pārdošanas un no nodokļu pamatparāda kapitalizācijas	13.0.0.0.	14 283	0	14 283
Ieņēmumi no ēku un būvju īpašuma pārdošanas	13.1.0.0.	10 067	0	10 067
Ieņēmumi no zemes, meža īpašuma pārdošanas	13.2.0.0.	4 216	0	4 216
Iestādes ieņēmumi	21.0.0.0.	2 200	0	2 200

Ieņēmumi no iestāžu sniegtajiem maksas pakalpojumiem un citi pašu ieņēmumi	21.3.0.0.	2 200	0	2 200
<b>01.11021 Aizputes pilsētas pārvalde</b>		<b>29 714</b>	<b>0</b>	<b>29 714</b>
IEŅĒMUMI NO UZŅĒMĒJDARBĪBAS UN ĪPAŠUMA	8.0.0.0.	970	0	970
Procentu ieņēmumi par depozītiem, kontu atlikumiem un valsts parāda vērtspapīriem un atlikto maksājumu	8.6.0.0.	970	0	970
VALSTS (PAŠVALDĪBU) NODEVAS UN KANCELEJAS NODEVAS	9.0.0.0.	56	0	56
Pašvaldību nodevas	9.5.0.0.	56	0	56
Ieņēmumi no valsts (pašvaldību) īpašuma iznomāšanas, pārdošanas un no nodokļu pamatparāda kapitalizācijas	13.0.0.0.	10 688	0	10 688
Ieņēmumi no ēku un būvju īpašuma pārdošanas	13.1.0.0.	3 708	0	3 708
Ieņēmumi no zemes, meža īpašuma pārdošanas	13.2.0.0.	6 980	0	6 980
Iestādes ieņēmumi	21.0.0.0.	18 000	0	18 000
Ieņēmumi no iestāžu sniegtajiem maksas pakalpojumiem un citi pašu ieņēmumi	21.3.0.0.	18 000	0	18 000
<b>01.11022 Aizputes un Cīravas pagastu apvienības pārvalde</b>		<b>25 050</b>	<b>0</b>	<b>25 050</b>
VALSTS (PAŠVALDĪBU) NODEVAS UN KANCELEJAS NODEVAS	9.0.0.0.	50	0	50
Pašvaldību nodevas	9.5.0.0.	50	0	50
Iestādes ieņēmumi	21.0.0.0.	25 000	0	25 000
Ieņēmumi no iestāžu sniegtajiem maksas pakalpojumiem un citi pašu ieņēmumi	21.3.0.0.	25 000	0	25 000
<b>01.11024 Embūtes un Kalvenes pagastu apvienības pārvalde</b>		<b>30 440</b>	<b>0</b>	<b>30 440</b>
Ieņēmumi no valsts (pašvaldību) īpašuma iznomāšanas, pārdošanas un no nodokļu pamatparāda kapitalizācijas	13.0.0.0.	7 940	0	7 940
Ieņēmumi no ēku un būvju īpašuma pārdošanas	13.1.0.0.	1 000	0	1 000
Ieņēmumi no zemes, meža īpašuma pārdošanas	13.2.0.0.	6 940	0	6 940
Iestādes ieņēmumi	21.0.0.0.	22 500	0	22 500
Ieņēmumi no iestāžu sniegtajiem maksas pakalpojumiem un citi pašu ieņēmumi	21.3.0.0.	22 500	0	22 500
<b>01.11025 Kazdangas un Lažas pagastu apvienības pārvalde</b>		<b>251 613</b>	<b>0</b>	<b>251 613</b>
IEŅĒMUMI NO UZŅĒMĒJDARBĪBAS UN ĪPAŠUMA	8.0.0.0.	2 767	0	2 767
Procentu ieņēmumi par depozītiem, kontu atlikumiem un valsts parāda vērtspapīriem un atlikto maksājumu	8.6.0.0.	2 767	0	2 767
Ieņēmumi no valsts (pašvaldību) īpašuma iznomāšanas, pārdošanas un no nodokļu pamatparāda kapitalizācijas	13.0.0.0.	191 746	0	191 746
Ieņēmumi no ēku un būvju īpašuma pārdošanas	13.1.0.0.	14 058	0	14 058
Ieņēmumi no zemes, meža īpašuma pārdošanas	13.2.0.0.	177 688	0	177 688
Iestādes ieņēmumi	21.0.0.0.	57 100	0	57 100
Ieņēmumi no iestāžu sniegtajiem maksas pakalpojumiem un citi pašu ieņēmumi	21.3.0.0.	57 100	0	57 100
<b>01.11031 Dunalkas, Vecpils, Durbes, Tadaīķu pagastu un Durbes pilsētas apvienības pārvalde</b>		<b>102 160</b>	<b>40 700</b>	<b>142 860</b>
IEŅĒMUMI NO UZŅĒMĒJDARBĪBAS UN ĪPAŠUMA	8.0.0.0.	5 000	0	5 000
Procentu ieņēmumi par depozītiem, kontu atlikumiem un valsts parāda vērtspapīriem un atlikto maksājumu	8.6.0.0.	5 000	0	5 000
PĀRĒJIE NENODOKĻU IEŅĒMUMI	12.0.0.0.	1 200	0	1 200
Nenodokļu ieņēmumi un ieņēmumi no zaudējumu atlīdzībām un kompensācijām	12.2.0.0.	1 200	0	1 200
Ieņēmumi no valsts (pašvaldību) īpašuma iznomāšanas, pārdošanas un no nodokļu pamatparāda kapitalizācijas	13.0.0.0.	66 255	40 700	106 955
Ieņēmumi no ēku un būvju īpašuma pārdošanas	13.1.0.0.	30 475	0	30 475
Ieņēmumi no zemes, meža īpašuma pārdošanas	13.2.0.0.	35 780	40 700	76 480
Iestādes ieņēmumi	21.0.0.0.	29 705	0	29 705
Ieņēmumi no iestāžu sniegtajiem maksas pakalpojumiem un citi pašu ieņēmumi	21.3.0.0.	29 705	0	29 705
<b>01.11041 Nīcas un Otaņķu pagastu apvienības pārvalde</b>		<b>47 098</b>	<b>0</b>	<b>47 098</b>
IEŅĒMUMI NO UZŅĒMĒJDARBĪBAS UN ĪPAŠUMA	8.0.0.0.	342	0	342

Procentu ieņēmumi par depozītiem, kontu atlikumiem un valsts parāda vērtspapīriem un atlikto maksājumu	8.6.0.0.	342	0	342
VALSTS (PAŠVALDĪBU) NODEVAS UN KANCELEJAS NODEVAS	9.0.0.0.	10	0	10
Valsts nodevas par valsts sniegto nodrošinājumu un juridiskajiem un citiem pakalpojumiem	9.1.0.0.	10	0	10
PĀRĒJIE NENODOKĻU IEŅĒMUMI	12.0.0.0.	8 403	0	8 403
Nenodokļu ieņēmumi un ieņēmumi no zaudējumu atlīdzībām un kompensācijām	12.2.0.0.	8 403	0	8 403
Ieņēmumi no valsts (pašvaldību) īpašuma iznomāšanas, pārdošanas un no nodokļu pamatparāda kapitalizācijas	13.0.0.0.	17 643	0	17 643
Ieņēmumi no ēku un būvju īpašuma pārdošanas	13.1.0.0.	2 295	0	2 295
Ieņēmumi no zemes, meža īpašuma pārdošanas	13.2.0.0.	15 348	0	15 348
Iestādes ieņēmumi	21.0.0.0.	20 700	0	20 700
Ieņēmumi no iestāžu sniegtajiem maksas pakalpojumiem un citi pašu ieņēmumi	21.3.0.0.	20 700	0	20 700
<b>01.11051 Sakas pagasta un Pāvilostas pilsētas apvienības pārvalde</b>		<b>106 472</b>	<b>0</b>	<b>106 472</b>
IEŅĒMUMI NO UZŅĒMĒJDARBĪBAS UN ĪPAŠUMA	8.0.0.0.	2 283	0	2 283
Procentu ieņēmumi par depozītiem, kontu atlikumiem un valsts parāda vērtspapīriem un atlikto maksājumu	8.6.0.0.	2 283	0	2 283
VALSTS (PAŠVALDĪBU) NODEVAS UN KANCELEJAS NODEVAS	9.0.0.0.	115	0	115
Pašvaldību nodevas	9.5.0.0.	115	0	115
PĀRĒJIE NENODOKĻU IEŅĒMUMI	12.0.0.0.	6 483	0	6 483
Nenodokļu ieņēmumi un ieņēmumi no zaudējumu atlīdzībām un kompensācijām	12.2.0.0.	6 483	0	6 483
Ieņēmumi no valsts (pašvaldību) īpašuma iznomāšanas, pārdošanas un no nodokļu pamatparāda kapitalizācijas	13.0.0.0.	77 091	0	77 091
Ieņēmumi no ēku un būvju īpašuma pārdošanas	13.1.0.0.	27 091	0	27 091
Ieņēmumi no zemes, meža īpašuma pārdošanas	13.2.0.0.	50 000	0	50 000
Iestādes ieņēmumi	21.0.0.0.	20 500	0	20 500
Ieņēmumi no iestāžu sniegtajiem maksas pakalpojumiem un citi pašu ieņēmumi	21.3.0.0.	20 500	0	20 500
<b>01.11053 Vērgales pagasta pārvalde</b>		<b>32 180</b>	<b>0</b>	<b>32 180</b>
IEŅĒMUMI NO UZŅĒMĒJDARBĪBAS UN ĪPAŠUMA	8.0.0.0.	586	0	586
Procentu ieņēmumi par depozītiem, kontu atlikumiem un valsts parāda vērtspapīriem un atlikto maksājumu	8.6.0.0.	586	0	586
VALSTS (PAŠVALDĪBU) NODEVAS UN KANCELEJAS NODEVAS	9.0.0.0.	55	0	55
Pašvaldību nodevas	9.5.0.0.	55	0	55
PĀRĒJIE NENODOKĻU IEŅĒMUMI	12.0.0.0.	1 178	0	1 178
Nenodokļu ieņēmumi un ieņēmumi no zaudējumu atlīdzībām un kompensācijām	12.2.0.0.	1 178	0	1 178
Ieņēmumi no valsts (pašvaldību) īpašuma iznomāšanas, pārdošanas un no nodokļu pamatparāda kapitalizācijas	13.0.0.0.	3 274	0	3 274
Ieņēmumi no ēku un būvju īpašuma pārdošanas	13.1.0.0.	700	0	700
Ieņēmumi no zemes, meža īpašuma pārdošanas	13.2.0.0.	2 574	0	2 574
Iestādes ieņēmumi	21.0.0.0.	27 087	0	27 087
Ieņēmumi no iestāžu sniegtajiem maksas pakalpojumiem un citi pašu ieņēmumi	21.3.0.0.	27 087	0	27 087
<b>01.11061 Priekules pagasta un Priekules pilsētas apvienības pārvalde</b>		<b>38 046</b>	<b>0</b>	<b>38 046</b>
IEŅĒMUMI NO UZŅĒMĒJDARBĪBAS UN ĪPAŠUMA	8.0.0.0.	584	0	584
Procentu ieņēmumi par depozītiem, kontu atlikumiem un valsts parāda vērtspapīriem un atlikto maksājumu	8.6.0.0.	584	0	584
VALSTS (PAŠVALDĪBU) NODEVAS UN KANCELEJAS NODEVAS	9.0.0.0.	27	0	27
Valsts nodevas par valsts sniegto nodrošinājumu un juridiskajiem un citiem pakalpojumiem	9.1.0.0.	13	0	13
Pašvaldību nodevas	9.5.0.0.	14	0	14
PĀRĒJIE NENODOKĻU IEŅĒMUMI	12.0.0.0.	1 052	0	1 052
Nenodokļu ieņēmumi un ieņēmumi no zaudējumu atlīdzībām un kompensācijām	12.2.0.0.	10	0	10

Dažādi nenodokļu ieņēmumi	12.3.0.0.	1 042	0	1 042
Ieņēmumi no valsts (pašvaldību) īpašuma iznomāšanas, pārdošanas un no nodokļu pamatparāda kapitalizācijas	13.0.0.0.	24 333	0	24 333
Ieņēmumi no ēku un būvju īpašuma pārdošanas	13.1.0.0.	3 883	0	3 883
Ieņēmumi no zemes, meža īpašuma pārdošanas	13.2.0.0.	20 450	0	20 450
Iestādes ieņēmumi	21.0.0.0.	12 050	0	12 050
Ieņēmumi no iestāžu sniegtajiem maksas pakalpojumiem un citi pašu ieņēmumi	21.3.0.0.	12 050	0	12 050
<b>01.11063 Bunkas pagasta pārvalde</b>		<b>24 757</b>	<b>0</b>	<b>24 757</b>
IEŅĒMUMI NO UZŅĒMĒJDARBĪBAS UN ĪPAŠUMA	8.0.0.0.	862	0	862
Procentu ieņēmumi par depozītiem, kontu atlikumiem un valsts parāda vērtspapīriem un atlikto maksājumu	8.6.0.0.	862	0	862
Ieņēmumi no valsts (pašvaldību) īpašuma iznomāšanas, pārdošanas un no nodokļu pamatparāda kapitalizācijas	13.0.0.0.	6 739	0	6 739
Ieņēmumi no ēku un būvju īpašuma pārdošanas	13.1.0.0.	3 271	0	3 271
Ieņēmumi no zemes, meža īpašuma pārdošanas	13.2.0.0.	3 468	0	3 468
Iestādes ieņēmumi	21.0.0.0.	17 156	0	17 156
Ieņēmumi no iestāžu sniegtajiem maksas pakalpojumiem un citi pašu ieņēmumi	21.3.0.0.	17 156	0	17 156
<b>01.11064 Gramzdas un Virgas pagastu apvienības pārvalde</b>		<b>68 902</b>	<b>0</b>	<b>68 902</b>
IEŅĒMUMI NO UZŅĒMĒJDARBĪBAS UN ĪPAŠUMA	8.0.0.0.	2 574	0	2 574
Procentu ieņēmumi par depozītiem, kontu atlikumiem un valsts parāda vērtspapīriem un atlikto maksājumu	8.6.0.0.	2 574	0	2 574
VALSTS (PAŠVALDĪBU) NODEVAS UN KANCELEJAS NODEVAS	9.0.0.0.	10	0	10
Pašvaldību nodevas	9.5.0.0.	10	0	10
PĀRĒJIE NENODOKĻU IEŅĒMUMI	12.0.0.0.	219	0	219
Nenodokļu ieņēmumi un ieņēmumi no zaudējumu atlīdzībām un kompensācijām	12.2.0.0.	140	0	140
Dažādi nenodokļu ieņēmumi	12.3.0.0.	79	0	79
Ieņēmumi no valsts (pašvaldību) īpašuma iznomāšanas, pārdošanas un no nodokļu pamatparāda kapitalizācijas	13.0.0.0.	28 399	0	28 399
Ieņēmumi no ēku un būvju īpašuma pārdošanas	13.1.0.0.	3 399	0	3 399
Ieņēmumi no zemes, meža īpašuma pārdošanas	13.2.0.0.	25 000	0	25 000
Iestādes ieņēmumi	21.0.0.0.	37 700	0	37 700
Ieņēmumi no iestāžu sniegtajiem maksas pakalpojumiem un citi pašu ieņēmumi	21.3.0.0.	37 700	0	37 700
<b>01.11071 Dunikas un Rucavas pagastu apvienības pārvalde</b>		<b>75 041</b>	<b>1 000</b>	<b>76 041</b>
IEŅĒMUMI NO UZŅĒMĒJDARBĪBAS UN ĪPAŠUMA	8.0.0.0.	115	0	115
Procentu ieņēmumi par depozītiem, kontu atlikumiem un valsts parāda vērtspapīriem un atlikto maksājumu	8.6.0.0.	115	0	115
PĀRĒJIE NENODOKĻU IEŅĒMUMI	12.0.0.0.	3 712	0	3 712
Nenodokļu ieņēmumi un ieņēmumi no zaudējumu atlīdzībām un kompensācijām	12.2.0.0.	3 712	0	3 712
Ieņēmumi no valsts (pašvaldību) īpašuma iznomāšanas, pārdošanas un no nodokļu pamatparāda kapitalizācijas	13.0.0.0.	40 700	1 000	41 700
Ieņēmumi no ēku un būvju īpašuma pārdošanas	13.1.0.0.	2 100	0	2 100
Ieņēmumi no zemes, meža īpašuma pārdošanas	13.2.0.0.	38 600	1 000	39 600
Iestādes ieņēmumi	21.0.0.0.	30 514	0	30 514
Ieņēmumi no iestāžu sniegtajiem maksas pakalpojumiem un citi pašu ieņēmumi	21.3.0.0.	30 514	0	30 514
<b>01.11081 Vaiņodes pagasta pārvalde</b>		<b>22 206</b>	<b>0</b>	<b>22 206</b>
IEŅĒMUMI NO UZŅĒMĒJDARBĪBAS UN ĪPAŠUMA	8.0.0.0.	164	0	164
Procentu ieņēmumi par depozītiem, kontu atlikumiem un valsts parāda vērtspapīriem un atlikto maksājumu	8.6.0.0.	164	0	164
VALSTS (PAŠVALDĪBU) NODEVAS UN KANCELEJAS NODEVAS	9.0.0.0.	100	0	100
Pašvaldību nodevas	9.5.0.0.	100	0	100

Ieņēmumi no valsts (pašvaldību) īpašuma iznomāšanas, pārdošanas un no nodokļu pamatparāda kapitalizācijas	13.0.0.0.	4 690	0	4 690
Ieņēmumi no ēku un būvju īpašuma pārdošanas	13.1.0.0.	3 250	0	3 250
Ieņēmumi no zemes, meža īpašuma pārdošanas	13.2.0.0.	1 440	0	1 440
Iestādes ieņēmumi	21.0.0.0.	17 252	0	17 252
Ieņēmumi no iestāžu sniegtajiem maksas pakalpojumiem un citi pašu ieņēmumi	21.3.0.0.	17 252	0	17 252
<b>01.1110 Dienvidkurzemes novada - Dzimtsarakstu nodaļa</b>		<b>11 600</b>	<b>0</b>	<b>11 600</b>
VALSTS (PAŠVALDĪBU) NODEVAS UN KANCELEJAS NODEVAS	9.0.0.0.	2 900	0	2 900
Valsts nodevas, kuras ieskaita pašvaldību budžetā	9.4.0.0.	2 900	0	2 900
Iestādes ieņēmumi	21.0.0.0.	8 700	0	8 700
Ieņēmumi no iestāžu sniegtajiem maksas pakalpojumiem un citi pašu ieņēmumi	21.3.0.0.	8 700	0	8 700
<b>01.602 Vēlēšanu komisija- parakstu vākšana</b>		<b>15 291</b>	<b>182</b>	<b>15 473</b>
Valsts budžeta transferti	18.0.0.0.	15 291	182	15 473
Pašvaldību saņemtie transferti no valsts budžeta	18.6.0.0.	15 291	182	15 473
<b>01.603 Vēlēšanu komisija- Eiropas Parlamenta vēlēšanas</b>		<b>0</b>	<b>136 889</b>	<b>136 889</b>
Valsts budžeta transferti	18.0.0.0.	0	136 889	136 889
Pašvaldību saņemtie transferti no valsts budžeta	18.6.0.0.	0	136 889	136 889
<b>03.2011-01 Projekts - Ugunsdzēsēju materiāli tehniskās bāzes uzlabošana- DIENVIDKURZEME</b>		<b>50 670</b>	<b>0</b>	<b>50 670</b>
Valsts budžeta transferti	18.0.0.0.	50 670	0	50 670
Pašvaldību saņemtie transferti no valsts budžeta	18.6.0.0.	50 670	0	50 670
<b>03.6012-07 Projekts - Termokameru iegāde zivju aizsardzības pasākumu nodrošināšanai- DIENVIDKURZEME</b>		<b>0</b>	<b>5 846</b>	<b>5 846</b>
Valsts budžeta transferti	18.0.0.0.	0	5 846	5 846
Pašvaldību saņemtie transferti no valsts budžeta	18.6.0.0.	0	5 846	5 846
<b>04.120 Nodarbinātības pasākumi NVA- Komunālā pārvalde</b>		<b>70 200</b>	<b>0</b>	<b>70 200</b>
Valsts budžeta transferti	18.0.0.0.	70 200	0	70 200
Pašvaldību saņemtie transferti no valsts budžeta	18.6.0.0.	70 200	0	70 200
PAŠVALDĪBU BUDŽETU TRANSFERTI	19.0.0.0.	0	0	0
<b>04.121 Nodarbinātības pasākumi NVA- bērni- Komunālā pārvalde</b>		<b>77 000</b>	<b>0</b>	<b>77 000</b>
Valsts budžeta transferti	18.0.0.0.	77 000	0	77 000
Pašvaldību saņemtie transferti no valsts budžeta	18.6.0.0.	77 000	0	77 000
PAŠVALDĪBU BUDŽETU TRANSFERTI	19.0.0.0.	0	0	0
<b>04.1220-01 Projekts - Remigrācijas atbalsta pasākums- uzņēmējdarbības atbalsts- Dienvidkurzemes novadā</b>		<b>3 000</b>	<b>0</b>	<b>3 000</b>
No valsts budžeta daļēji finansēto atvasināto publisko personu un budžeta nefinansēto iestāžu transferti	17.0.0.0.	3 000	0	3 000
Pašvaldību saņemtie transferti no valsts budžeta daļēji finansētām atvasinātām publiskām personām un no budžeta nefinansētām iestādēm	17.2.0.0.	3 000	0	3 000
<b>04.430 Dienvidkurzemes novada BŪVVALDE</b>		<b>40 200</b>	<b>0</b>	<b>40 200</b>
VALSTS (PAŠVALDĪBU) NODEVAS UN KANCELEJAS NODEVAS	9.0.0.0.	40 200	0	40 200
Pašvaldību nodevas	9.5.0.0.	40 200	0	40 200
<b>04.501 Autoceļu fonds- MD- Grobiņa</b>		<b>0</b>	<b>0</b>	<b>0</b>
PAŠVALDĪBU BUDŽETU TRANSFERTI	19.0.0.0.	0	0	0
<b>04.502 Autoceļu fonds- MD- Aizpute</b>		<b>0</b>	<b>0</b>	<b>0</b>
PAŠVALDĪBU BUDŽETU TRANSFERTI	19.0.0.0.	0	0	0
<b>04.504 Autoceļu fonds- MD- Nīca</b>		<b>0</b>	<b>0</b>	<b>0</b>
PAŠVALDĪBU BUDŽETU TRANSFERTI	19.0.0.0.	0	0	0
<b>04.506 Autoceļu fonds- MD- Priekule</b>		<b>0</b>	<b>0</b>	<b>0</b>



PAŠVALDĪBU BUDŽETU TRANSFERTI	19.0.0.0.	0	0	0
<b>04.509 Autoceļu fonds- DIENVIDKURZEME</b>		<b>1 812 370</b>	<b>0</b>	<b>1 812 370</b>
Valsts budžeta transferti	18.0.0.0.	1 812 370	0	1 812 370
Pašvaldību saņemtie transferti no valsts budžeta	18.6.0.0.	1 812 370	0	1 812 370
<b>04.510-02 Projekts - Elektroautobusu iegāde pašvaldības autonomo funkciju veikšanai Dienvidkurzemes novadā</b>		<b>101 120</b>	<b>0</b>	<b>101 120</b>
Valsts budžeta transferti	18.0.0.0.	101 120	0	101 120
Pašvaldību saņemtie transferti no valsts budžeta	18.6.0.0.	101 120	0	101 120
<b>04.510-05 Projekts - Transporta un mobilitātes plāna izstrāde- Dienvidkurzemes novadā (PUMA)</b>		<b>4 896</b>	<b>2 663</b>	<b>7 559</b>
PĀRĒJIE NENODOKĻU IEŅĒMUMI	12.0.0.0.	4 896	-4 896	0
Dažādi nenodokļu ieņēmumi	12.3.0.0.	4 896	-4 896	0
Valsts budžeta transferti	18.0.0.0.	0	7 559	7 559
Pašvaldību saņemtie transferti no valsts budžeta	18.6.0.0.	0	7 559	7 559
<b>04.520 Pāvilostas ostas pārvalde- dotācija</b>		<b>50 000</b>	<b>0</b>	<b>50 000</b>
PĀRĒJIE NENODOKĻU IEŅĒMUMI	12.0.0.0.	50 000	0	50 000
Dažādi nenodokļu ieņēmumi	12.3.0.0.	50 000	0	50 000
<b>04.730 P/A Dienvidkurzemes novada tūrisma centrs</b>		<b>34 200</b>	<b>0</b>	<b>34 200</b>
PĀRĒJIE NENODOKĻU IEŅĒMUMI	12.0.0.0.	3 700	0	3 700
Dažādi nenodokļu ieņēmumi	12.3.0.0.	3 700	0	3 700
PAŠVALDĪBU BUDŽETU TRANSFERTI	19.0.0.0.	0	0	0
Iestādes ieņēmumi	21.0.0.0.	30 500	0	30 500
Ieņēmumi no iestāžu sniegtajiem maksas pakalpojumiem un citi pašu ieņēmumi	21.3.0.0.	30 500	0	30 500
<b>04.7310-01 Projekts - Putnu vērošanas tīkls Baltijas jūras piekrastē BIRDIE - DIENVIDKURZEME</b>		<b>62 450</b>	<b>0</b>	<b>62 450</b>
Valsts budžeta transferti	18.0.0.0.	62 450	0	62 450
Pašvaldību saņemtie transferti no valsts budžeta	18.6.0.0.	62 450	0	62 450
<b>04.7315-01 Projekts - Pieejami zaļie dzelzceļi Igaunijā un Latvijā</b>		<b>30 000</b>	<b>-19 875</b>	<b>10 125</b>
Valsts budžeta transferti	18.0.0.0.	30 000	-19 875	10 125
Pašvaldību saņemtie transferti no valsts budžeta	18.6.0.0.	30 000	-19 875	10 125
<b>05.30111 Vides aizsardzība- DRN- GROBIŅA- Grobiņas pilsētas pārvalde</b>		<b>560 500</b>	<b>0</b>	<b>560 500</b>
NODOKĻI PAR PAKALPOJUMIEM UN PRECĒM	5.0.0.0.	560 500	0	560 500
Nodokļi un maksājumi par tiesībām lietot atsevišķas preces	5.5.0.0.	560 500	0	560 500
<b>05.6012-02 Projekts - ERAF "Ezeru pārvaldības un apsaimniekošanas uzlabošana Kurzemē un Ziemeļlietuvā- Aizpute-Durbe LIVE LAKE</b>		<b>33 172</b>	<b>11 456</b>	<b>44 628</b>
No valsts budžeta daļēji finansēto atvasināto publisko personu un budžeta nefinansēto iestāžu transferti	17.0.0.0.	33 172	11 456	44 628
Pašvaldību saņemtie transferti no valsts budžeta daļēji finansētām atvasinātām publiskām personām un no budžeta nefinansētām iestādēm	17.2.0.0.	33 172	11 456	44 628
Valsts budžeta transferti	18.0.0.0.	0	0	0
Pašvaldību saņemtie transferti no valsts budžeta	18.6.0.0.	0	0	0
<b>06.1002 Labiekārtošana- mājokļu attīstība- Aizpute</b>		<b>36 000</b>	<b>0</b>	<b>36 000</b>
Iestādes ieņēmumi	21.0.0.0.	36 000	0	36 000
Ieņēmumi no iestāžu sniegtajiem maksas pakalpojumiem un citi pašu ieņēmumi	21.3.0.0.	36 000	0	36 000
<b>06.1003 Labiekārtošana- mājokļu attīstība- Durbe</b>		<b>6 900</b>	<b>0</b>	<b>6 900</b>
Iestādes ieņēmumi	21.0.0.0.	6 900	0	6 900
Ieņēmumi no iestāžu sniegtajiem maksas pakalpojumiem un citi pašu ieņēmumi	21.3.0.0.	6 900	0	6 900
<b>06.1004 Labiekārtošana- mājokļu attīstība- Nica</b>		<b>2 580</b>	<b>0</b>	<b>2 580</b>
Iestādes ieņēmumi	21.0.0.0.	2 580	0	2 580

Ieņēmumi no iestāžu sniegtajiem maksas pakalpojumiem un citi pašu ieņēmumi	21.3.0.0.	2 580	0	2 580
<b>06.1006 Labiekārtošana- mājokļu attīstība- Priekule</b>		<b>36 100</b>	<b>0</b>	<b>36 100</b>
Iestādes ieņēmumi	21.0.0.0.	36 100	0	36 100
Ieņēmumi no iestāžu sniegtajiem maksas pakalpojumiem un citi pašu ieņēmumi	21.3.0.0.	36 100	0	36 100
<b>06.1008 Labiekārtošana- mājokļu attīstība- Vaiņode</b>		<b>11 000</b>	<b>0</b>	<b>11 000</b>
Iestādes ieņēmumi	21.0.0.0.	11 000	0	11 000
Ieņēmumi no iestāžu sniegtajiem maksas pakalpojumiem un citi pašu ieņēmumi	21.3.0.0.	11 000	0	11 000
<b>06.110 Komunālās pārvaldes administrācija</b>		<b>0</b>	<b>0</b>	<b>0</b>
PAŠVALDĪBU BUDŽETU TRANSFERTI	19.0.0.0.	0	0	0
<b>06.3025 Ūdensapgāde- AIZPUTE- Kazdangas un Lažas pagastu apvienības pārvalde</b>		<b>200</b>	<b>0</b>	<b>200</b>
Iestādes ieņēmumi	21.0.0.0.	200	0	200
Ieņēmumi no iestāžu sniegtajiem maksas pakalpojumiem un citi pašu ieņēmumi	21.3.0.0.	200	0	200
<b>06.4000-01 Projekts - Apgaismojuma infrastruktūras uzlabošana - Dienvidkurzemes novadā</b>		<b>204 809</b>	<b>0</b>	<b>204 809</b>
Valsts budžeta transferti	18.0.0.0.	204 809	0	204 809
Pašvaldību saņemtie transferti no valsts budžeta	18.6.0.0.	204 809	0	204 809
<b>06.6000-03 Projekts - Meža dienas</b>		<b>1 500</b>	<b>2 500</b>	<b>4 000</b>
Valsts budžeta transferti	18.0.0.0.	1 500	2 500	4 000
Pašvaldību saņemtie transferti no valsts budžeta	18.6.0.0.	1 500	2 500	4 000
<b>06.6000-06 Projekts - Piekastes apsaimniekošanas praktisko aktivitāšu realizēšana - DIENVIDKURZEME</b>		<b>0</b>	<b>33 400</b>	<b>33 400</b>
Iestādes ieņēmumi	21.0.0.0.	0	33 400	33 400
Pārējie 21.3.0.0.grupā neklasificētie iestāžu ieņēmumi par iestāžu sniegtajiem maksas pakalpojumiem un citi pašu ieņēmumi	21.4.0.0.	0	33 400	33 400
<b>06.6001-29 Projekts - Niedru pļaušana un izvākšana Tašu ezerā - Grobiņa</b>		<b>2 400</b>	<b>0</b>	<b>2 400</b>
Valsts budžeta transferti	18.0.0.0.	2 400	0	2 400
Pašvaldību saņemtie transferti no valsts budžeta	18.6.0.0.	2 400	0	2 400
<b>06.6002-02 Projekts - Parka pārbūve Brīvzemnieka bulvārī 8 - Aizputē</b>		<b>235 418</b>	<b>0</b>	<b>235 418</b>
Valsts budžeta transferti	18.0.0.0.	235 418	0	235 418
Pašvaldību saņemtie transferti no valsts budžeta	18.6.0.0.	235 418	0	235 418
<b>06.6002-03 Projekts - Laukuma pārbūve Atmodas ielā 15A - Aizputē</b>		<b>250 848</b>	<b>0</b>	<b>250 848</b>
Valsts budžeta transferti	18.0.0.0.	250 848	0	250 848
Pašvaldību saņemtie transferti no valsts budžeta	18.6.0.0.	250 848	0	250 848
<b>06.60061 Labiekārtošana - PRIEKULE- Priekules pagasta un Priekules pilsētas apvienības pārvalde</b>		<b>278</b>	<b>0</b>	<b>278</b>
Iestādes ieņēmumi	21.0.0.0.	278	0	278
Ieņēmumi no iestāžu sniegtajiem maksas pakalpojumiem un citi pašu ieņēmumi	21.3.0.0.	278	0	278
<b>06.60071 Labiekārtošana - RUCAVA- Dunikas un Rucavas pagastu apvienības pārvalde</b>		<b>830</b>	<b>0</b>	<b>830</b>
Iestādes ieņēmumi	21.0.0.0.	830	0	830
Ieņēmumi no iestāžu sniegtajiem maksas pakalpojumiem un citi pašu ieņēmumi	21.3.0.0.	830	0	830
<b>06.6091 Komunālā pārvalde - Grobiņa</b>		<b>0</b>	<b>0</b>	<b>0</b>
PAŠVALDĪBU BUDŽETU TRANSFERTI	19.0.0.0.	0	0	0
<b>06.6092 Komunālā pārvalde - Aizpute</b>		<b>0</b>	<b>0</b>	<b>0</b>
PAŠVALDĪBU BUDŽETU TRANSFERTI	19.0.0.0.	0	0	0
<b>06.6094 Komunālā pārvalde - Nīca</b>		<b>0</b>	<b>0</b>	<b>0</b>
PAŠVALDĪBU BUDŽETU TRANSFERTI	19.0.0.0.	0	0	0
<b>06.6096 Komunālā pārvalde - Priekule</b>		<b>0</b>	<b>0</b>	<b>0</b>
PAŠVALDĪBU BUDŽETU TRANSFERTI	19.0.0.0.	0	0	0

<b>06.699 Teritoriju, mājokļu apsaimniekošana- Dienvidkurzemes nomas (ilgstošās)</b>		<b>168 820</b>	<b>20 000</b>	<b>188 820</b>
Iestādes ieņēmumi	21.0.0.0.	168 820	20 000	188 820
Ieņēmumi no iestāžu sniegtajiem maksas pakalpojumiem un citi pašu ieņēmumi	21.3.0.0.	166 820	20 000	186 820
Pārējie 21.3.0.0.grupā neklasificētie iestāžu ieņēmumi par iestāžu sniegtajiem maksas pakalpojumiem un citi pašu ieņēmumi	21.4.0.0.	2 000	0	2 000
<b>07.211 Feldšeru punkti - Grobiņa</b>		<b>16 115</b>	<b>0</b>	<b>16 115</b>
Iestādes ieņēmumi	21.0.0.0.	16 115	0	16 115
Ieņēmumi no iestāžu sniegtajiem maksas pakalpojumiem un citi pašu ieņēmumi	21.3.0.0.	16 115	0	16 115
<b>07.211NVD Feldšeru punkti - Grobiņa - NVD</b>		<b>38 686</b>	<b>0</b>	<b>38 686</b>
Valsts budžeta transferti	18.0.0.0.	38 686	0	38 686
Pašvaldību saņemtie transferti no valsts budžeta	18.6.0.0.	38 686	0	38 686
<b>07.212 Feldšeru punkti - Aizpute (Kalvene, Kazdanga)</b>		<b>60</b>	<b>0</b>	<b>60</b>
Iestādes ieņēmumi	21.0.0.0.	60	0	60
Ieņēmumi no iestāžu sniegtajiem maksas pakalpojumiem un citi pašu ieņēmumi	21.3.0.0.	60	0	60
<b>07.2120 Aizputes veselības un sociālās aprūpes centrs</b>		<b>60 000</b>	<b>0</b>	<b>60 000</b>
Iestādes ieņēmumi	21.0.0.0.	60 000	0	60 000
Ieņēmumi no iestāžu sniegtajiem maksas pakalpojumiem un citi pašu ieņēmumi	21.3.0.0.	60 000	-300	59 700
Pārējie 21.3.0.0.grupā neklasificētie iestāžu ieņēmumi par iestāžu sniegtajiem maksas pakalpojumiem un citi pašu ieņēmumi	21.4.0.0.	0	300	300
<b>07.2120NVD Aizputes veselības un sociālās aprūpes centrs - NVD</b>		<b>26 000</b>	<b>0</b>	<b>26 000</b>
Valsts budžeta transferti	18.0.0.0.	26 000	0	26 000
Pašvaldību saņemtie transferti no valsts budžeta	18.6.0.0.	26 000	0	26 000
<b>07.212NVD Feldšeru punkti - Aizpute (Kalvene, Kazdanga) - NVD</b>		<b>25 790</b>	<b>0</b>	<b>25 790</b>
Valsts budžeta transferti	18.0.0.0.	25 790	0	25 790
Pašvaldību saņemtie transferti no valsts budžeta	18.6.0.0.	25 790	0	25 790
<b>07.214 Feldšeru punkti - Nīca</b>		<b>4 000</b>	<b>0</b>	<b>4 000</b>
Iestādes ieņēmumi	21.0.0.0.	4 000	0	4 000
Ieņēmumi no iestāžu sniegtajiem maksas pakalpojumiem un citi pašu ieņēmumi	21.3.0.0.	4 000	0	4 000
<b>07.214NVD Feldšeru punkti - Nīca - NVD</b>		<b>16 895</b>	<b>0</b>	<b>16 895</b>
Valsts budžeta transferti	18.0.0.0.	16 895	0	16 895
Pašvaldību saņemtie transferti no valsts budžeta	18.6.0.0.	16 895	0	16 895
<b>07.215 Feldšeru punkti - Pāvilosta</b>		<b>1 559</b>	<b>0</b>	<b>1 559</b>
Iestādes ieņēmumi	21.0.0.0.	1 559	0	1 559
Ieņēmumi no iestāžu sniegtajiem maksas pakalpojumiem un citi pašu ieņēmumi	21.3.0.0.	1 559	0	1 559
<b>07.216 Feldšeru punkti - Priekule</b>		<b>160</b>	<b>0</b>	<b>160</b>
Iestādes ieņēmumi	21.0.0.0.	160	0	160
Ieņēmumi no iestāžu sniegtajiem maksas pakalpojumiem un citi pašu ieņēmumi	21.3.0.0.	160	0	160
<b>07.216NVD Feldšeru punkti - Priekule - NVD</b>		<b>57 580</b>	<b>0</b>	<b>57 580</b>
Valsts budžeta transferti	18.0.0.0.	57 580	0	57 580
Pašvaldību saņemtie transferti no valsts budžeta	18.6.0.0.	57 580	0	57 580
<b>07.2170 Dunikas ambulance</b>		<b>900</b>	<b>0</b>	<b>900</b>
Iestādes ieņēmumi	21.0.0.0.	900	0	900
Ieņēmumi no iestāžu sniegtajiem maksas pakalpojumiem un citi pašu ieņēmumi	21.3.0.0.	900	0	900
<b>07.2170NVD Dunikas ambulance - NVD</b>		<b>10 000</b>	<b>0</b>	<b>10 000</b>
Valsts budžeta transferti	18.0.0.0.	10 000	0	10 000
Pašvaldību saņemtie transferti no valsts budžeta	18.6.0.0.	10 000	0	10 000
<b>08.2110 Bibliotēkas- DIENVIDKURZEME</b>		<b>950</b>	<b>0</b>	<b>950</b>

Iestādes ieņēmumi	21.0.0.0.	950	0	950
Ieņēmumi no iestāžu sniegtajiem maksas pakalpojumiem un citi pašu ieņēmumi	21.3.0.0.	950	0	950
<b>08.2110-01 Projekts - Bibliomātu iegāde un uzstādīšana Dienvidkurzemes novadā - DIENVIDKURZEME</b>		<b>0</b>	<b>1 779</b>	<b>1 779</b>
Valsts budžeta transferti	18.0.0.0.	0	1 779	1 779
Pašvaldību saņemtie transferti no valsts budžeta	18.6.0.0.	0	1 779	1 779
<b>08.2210 Muzeji, senlietu krātuves- DIENVIDKURZEME</b>		<b>550</b>	<b>0</b>	<b>550</b>
Iestādes ieņēmumi	21.0.0.0.	550	0	550
Ieņēmumi no iestāžu sniegtajiem maksas pakalpojumiem un citi pašu ieņēmumi	21.3.0.0.	550	0	550
<b>08.2210-01 Projekts - Dienvidkurzemes novada senlietu krātuvju darbības modernizēšana- krājumu digitalizēšana - DIENVIDKURZEME</b>		<b>0</b>	<b>19 941</b>	<b>19 941</b>
Valsts budžeta transferti	18.0.0.0.	0	19 941	19 941
Pašvaldību saņemtie transferti no valsts budžeta	18.6.0.0.	0	19 941	19 941
<b>08.22111 Bārtas muzejs</b>		<b>600</b>	<b>0</b>	<b>600</b>
Iestādes ieņēmumi	21.0.0.0.	600	0	600
Ieņēmumi no iestāžu sniegtajiem maksas pakalpojumiem un citi pašu ieņēmumi	21.3.0.0.	600	0	600
<b>08.22121 Aizputes novadpētniecības muzejs</b>		<b>3 920</b>	<b>0</b>	<b>3 920</b>
Iestādes ieņēmumi	21.0.0.0.	3 920	0	3 920
Ieņēmumi no iestāžu sniegtajiem maksas pakalpojumiem un citi pašu ieņēmumi	21.3.0.0.	3 920	0	3 920
<b>08.22121-04 Projekts - VKF projekts "Aizputes pilsētas apvienotās tirgotāju-amatnieku ģildes Kurpnieku Amata lādes restaurācija"- Aizpute</b>		<b>0</b>	<b>1 400</b>	<b>1 400</b>
Valsts budžeta transferti	18.0.0.0.	0	1 400	1 400
Pašvaldību saņemtie transferti no valsts budžeta	18.6.0.0.	0	1 400	1 400
<b>08.22121-05 Projekts - Kopīgo un atšķirīgo meklējot: Aizputes vācbaltiešu, ebreju un latviešu veidotais kultūrvēsturiskais mantojums</b>		<b>0</b>	<b>3 355</b>	<b>3 355</b>
No valsts budžeta daļēji finansēto atvasināto publisko personu un budžeta nefinansēto iestāžu transferti	17.0.0.0.	0	3 355	3 355
Pašvaldību saņemtie transferti no valsts budžeta daļēji finansētām atvasinātām publiskām personām un no budžeta nefinansētām iestādēm	17.2.0.0.	0	3 355	3 355
<b>08.22122 Apriķu muzejs</b>		<b>1 800</b>	<b>0</b>	<b>1 800</b>
Iestādes ieņēmumi	21.0.0.0.	1 800	0	1 800
Ieņēmumi no iestāžu sniegtajiem maksas pakalpojumiem un citi pašu ieņēmumi	21.3.0.0.	1 800	0	1 800
<b>08.22123 Kazdangas muzejs</b>		<b>3 260</b>	<b>0</b>	<b>3 260</b>
Iestādes ieņēmumi	21.0.0.0.	3 260	0	3 260
Ieņēmumi no iestāžu sniegtajiem maksas pakalpojumiem un citi pašu ieņēmumi	21.3.0.0.	3 260	0	3 260
<b>08.2215-04 Projekts - VKF projekts "Uzzināts un izprasts tulkojumā"- Pāvilosta</b>		<b>0</b>	<b>967</b>	<b>967</b>
Valsts budžeta transferti	18.0.0.0.	0	967	967
Pašvaldību saņemtie transferti no valsts budžeta	18.6.0.0.	0	967	967
<b>08.22151 Pāvilstas novadpētniecības muzejs</b>		<b>3 200</b>	<b>0</b>	<b>3 200</b>
Iestādes ieņēmumi	21.0.0.0.	3 200	0	3 200
Ieņēmumi no iestāžu sniegtajiem maksas pakalpojumiem un citi pašu ieņēmumi	21.3.0.0.	3 200	0	3 200
<b>08.22152 Vērgales muzejs</b>		<b>200</b>	<b>0</b>	<b>200</b>
Iestādes ieņēmumi	21.0.0.0.	200	0	200
Ieņēmumi no iestāžu sniegtajiem maksas pakalpojumiem un citi pašu ieņēmumi	21.3.0.0.	200	0	200
<b>08.2310 Kultūras centri- DIENVIDKURZEME</b>		<b>78 175</b>	<b>-910</b>	<b>77 265</b>
VALSTS (PAŠVALDĪBU) NODEVAS UN KANCELEJAS NODEVAS	9.0.0.0.	1 500	0	1 500
Pašvaldību nodevas	9.5.0.0.	1 500	0	1 500
Iestādes ieņēmumi	21.0.0.0.	76 675	-910	75 765
Ieņēmumi no iestāžu sniegtajiem maksas pakalpojumiem un citi pašu ieņēmumi	21.3.0.0.	76 675	-910	75 765

<b>08.2310M Kultūra DIENVIDKURZEME- mērkdotācija</b>		<b>24 180</b>	<b>0</b>	<b>24 180</b>
Valsts budžeta transferti	18.0.0.0.	24 180	0	24 180
Pašvaldību saņemtie transferti no valsts budžeta	18.6.0.0.	24 180	0	24 180
<b>08.2313-01 Projekts - Folkloras kopas "Dižlāņu īve" lepnums - Vecpils tautas tērpa atdzimšana - Durbe</b>		<b>0</b>	<b>2 090</b>	<b>2 090</b>
Valsts budžeta transferti	18.0.0.0.	0	2 090	2 090
Pašvaldību saņemtie transferti no valsts budžeta	18.6.0.0.	0	2 090	2 090
<b>08.2314-02 Projekts - Tautas tradīciju lepnums - Nīcas vīru koris un kultūras mantojums - Nīca</b>		<b>0</b>	<b>3 200</b>	<b>3 200</b>
Valsts budžeta transferti	18.0.0.0.	0	3 200	3 200
Pašvaldību saņemtie transferti no valsts budžeta	18.6.0.0.	0	3 200	3 200
<b>08.2317-04 Projekts - VKKF projekts "Emilim Melngailim-150. Korsā" - Rucava</b>		<b>0</b>	<b>5 000</b>	<b>5 000</b>
No valsts budžeta daļēji finansēto atvasināto publisko personu un budžeta nefinansēto iestāžu transferti	17.0.0.0.	0	5 000	5 000
Pašvaldību saņemtie transferti no valsts budžeta daļēji finansētām atvasinātām publiskām personām un no budžeta nefinansētām iestādēm	17.2.0.0.	0	5 000	5 000
<b>08.621 Grobiņas nodaļa</b>		<b>15 000</b>	<b>0</b>	<b>15 000</b>
Iestādes ieņēmumi	21.0.0.0.	15 000	0	15 000
Ieņēmumi no iestāžu sniegtajiem maksas pakalpojumiem un citi pašu ieņēmumi	21.3.0.0.	15 000	0	15 000
<b>08.621-04 Projekts - Vērgales brīvā laika pavadīšanas vietu uzlabošana, pieejamības nodrošināšana sporta aktivitātēm - Vērgale</b>		<b>0</b>	<b>8 430</b>	<b>8 430</b>
Valsts budžeta transferti	18.0.0.0.	0	8 430	8 430
Pašvaldību saņemtie transferti no valsts budžeta	18.6.0.0.	0	8 430	8 430
<b>08.622 Aizputes nodaļa</b>		<b>10 000</b>	<b>0</b>	<b>10 000</b>
Iestādes ieņēmumi	21.0.0.0.	10 000	0	10 000
Ieņēmumi no iestāžu sniegtajiem maksas pakalpojumiem un citi pašu ieņēmumi	21.3.0.0.	10 000	0	10 000
<b>08.623 Nīcas nodaļa</b>		<b>7 550</b>	<b>0</b>	<b>7 550</b>
Iestādes ieņēmumi	21.0.0.0.	7 550	0	7 550
Ieņēmumi no iestāžu sniegtajiem maksas pakalpojumiem un citi pašu ieņēmumi	21.3.0.0.	7 550	0	7 550
<b>08.624 Priekules nodaļa</b>		<b>5 115</b>	<b>0</b>	<b>5 115</b>
Iestādes ieņēmumi	21.0.0.0.	5 115	0	5 115
Ieņēmumi no iestāžu sniegtajiem maksas pakalpojumiem un citi pašu ieņēmumi	21.3.0.0.	5 115	0	5 115
<b>09.101 Grobiņas PII Pīpenīte</b>		<b>79 700</b>	<b>0</b>	<b>79 700</b>
Iestādes ieņēmumi	21.0.0.0.	79 700	0	79 700
Ieņēmumi no iestāžu sniegtajiem maksas pakalpojumiem un citi pašu ieņēmumi	21.3.0.0.	79 700	0	79 700
<b>09.101ML Grobiņas PII Pīpenīte- mērkdotācija mācību līdzekļiem</b>		<b>1 904</b>	<b>1 332</b>	<b>3 236</b>
Valsts budžeta transferti	18.0.0.0.	1 904	1 332	3 236
Pašvaldību saņemtie transferti no valsts budžeta	18.6.0.0.	1 904	1 332	3 236
<b>09.102 Grobiņas novada PII Ūdelīte</b>		<b>40 800</b>	<b>0</b>	<b>40 800</b>
Iestādes ieņēmumi	21.0.0.0.	40 800	0	40 800
Ieņēmumi no iestāžu sniegtajiem maksas pakalpojumiem un citi pašu ieņēmumi	21.3.0.0.	40 800	0	40 800
<b>09.102ML Grobiņas novada PII Ūdelīte- mērkdotācija mācību līdzekļiem</b>		<b>1 311</b>	<b>659</b>	<b>1 970</b>
Valsts budžeta transferti	18.0.0.0.	1 311	659	1 970
Pašvaldību saņemtie transferti no valsts budžeta	18.6.0.0.	1 311	659	1 970
<b>09.103ML Medzes PII Čiekuriņš- mērkdotācija mācību līdzekļiem</b>		<b>846</b>	<b>842</b>	<b>1 688</b>
Valsts budžeta transferti	18.0.0.0.	846	842	1 688
Pašvaldību saņemtie transferti no valsts budžeta	18.6.0.0.	846	842	1 688
<b>09.104 PII Pasaciņa- Aizputes novads</b>		<b>65 500</b>	<b>0</b>	<b>65 500</b>
Iestādes ieņēmumi	21.0.0.0.	65 500	0	65 500

Ieņēmumi no iestāžu sniegtajiem maksas pakalpojumiem un citi pašu ieņēmumi	21.3.0.0.	65 500	0	65 500
<b>09.104MA PII Pasaciņa- Aizputes novads- mērķotācija asistentiem</b>		<b>3 000</b>	<b>0</b>	<b>3 000</b>
Valsts budžeta transferti	18.0.0.0.	3 000	0	3 000
Pašvaldību saņemtie transferti no valsts budžeta	18.6.0.0.	3 000	0	3 000
<b>09.104ML PII Pasaciņa- Aizputes novads- mērķotācija mācību līdzekļiem</b>		<b>1 142</b>	<b>793</b>	<b>1 935</b>
Valsts budžeta transferti	18.0.0.0.	1 142	793	1 935
Pašvaldību saņemtie transferti no valsts budžeta	18.6.0.0.	1 142	793	1 935
<b>09.105 PII Pilādžītis- Aizputes novads (Cīrava)</b>		<b>15 200</b>	<b>0</b>	<b>15 200</b>
Iestādes ieņēmumi	21.0.0.0.	15 200	0	15 200
Ieņēmumi no iestāžu sniegtajiem maksas pakalpojumiem un citi pašu ieņēmumi	21.3.0.0.	15 200	0	15 200
<b>09.105ML PII Pilādžītis- Aizputes novads (Cīrava)- mērķotācija mācību līdzekļiem</b>		<b>465</b>	<b>168</b>	<b>633</b>
Valsts budžeta transferti	18.0.0.0.	465	168	633
Pašvaldību saņemtie transferti no valsts budžeta	18.6.0.0.	465	168	633
<b>09.106 PII Ezītis- Aizputes novads (Kazdanga)</b>		<b>14 000</b>	<b>0</b>	<b>14 000</b>
Iestādes ieņēmumi	21.0.0.0.	14 000	0	14 000
Ieņēmumi no iestāžu sniegtajiem maksas pakalpojumiem un citi pašu ieņēmumi	21.3.0.0.	14 000	0	14 000
<b>09.106ML PII Ezītis- Aizputes novads (Kazdanga)- mērķotācija mācību līdzekļiem</b>		<b>360</b>	<b>97</b>	<b>457</b>
Valsts budžeta transferti	18.0.0.0.	360	97	457
Pašvaldību saņemtie transferti no valsts budžeta	18.6.0.0.	360	97	457
<b>09.107 PII Ābolītis- Durbes novads</b>		<b>27 800</b>	<b>0</b>	<b>27 800</b>
Iestādes ieņēmumi	21.0.0.0.	27 800	0	27 800
Ieņēmumi no iestāžu sniegtajiem maksas pakalpojumiem un citi pašu ieņēmumi	21.3.0.0.	27 800	0	27 800
<b>09.107ML PII Ābolītis- Durbes novads- mērķotācija mācību līdzekļiem</b>		<b>1 142</b>	<b>370</b>	<b>1 512</b>
Valsts budžeta transferti	18.0.0.0.	1 142	370	1 512
Pašvaldību saņemtie transferti no valsts budžeta	18.6.0.0.	1 142	370	1 512
<b>09.108 PII Spārīte- Nicas novads</b>		<b>50 000</b>	<b>0</b>	<b>50 000</b>
Iestādes ieņēmumi	21.0.0.0.	50 000	0	50 000
Ieņēmumi no iestāžu sniegtajiem maksas pakalpojumiem un citi pašu ieņēmumi	21.3.0.0.	50 000	0	50 000
<b>09.108ML PII Spārīte- Nicas novads- mērķotācija mācību līdzekļiem</b>		<b>1 058</b>	<b>666</b>	<b>1 724</b>
Valsts budžeta transferti	18.0.0.0.	1 058	666	1 724
Pašvaldību saņemtie transferti no valsts budžeta	18.6.0.0.	1 058	666	1 724
<b>09.109 PII Dzintariņš- Pāvilostas novads</b>		<b>18 000</b>	<b>0</b>	<b>18 000</b>
Iestādes ieņēmumi	21.0.0.0.	18 000	0	18 000
Ieņēmumi no iestāžu sniegtajiem maksas pakalpojumiem un citi pašu ieņēmumi	21.3.0.0.	18 000	0	18 000
<b>09.109ML PII Dzintariņš- Pāvilostas novads- mērķotācija mācību līdzekļiem</b>		<b>381</b>	<b>463</b>	<b>844</b>
Valsts budžeta transferti	18.0.0.0.	381	463	844
Pašvaldību saņemtie transferti no valsts budžeta	18.6.0.0.	381	463	844
<b>09.110 PII Kastanītis- Pāvilostas novads (Vērgale)</b>		<b>26 700</b>	<b>0</b>	<b>26 700</b>
Iestādes ieņēmumi	21.0.0.0.	26 700	0	26 700
Ieņēmumi no iestāžu sniegtajiem maksas pakalpojumiem un citi pašu ieņēmumi	21.3.0.0.	26 700	0	26 700
<b>09.110ML PII Kastanītis- Pāvilostas novads (Vērgale)- mērķotācija mācību līdzekļiem</b>		<b>719</b>	<b>547</b>	<b>1 266</b>
Valsts budžeta transferti	18.0.0.0.	719	547	1 266
Pašvaldību saņemtie transferti no valsts budžeta	18.6.0.0.	719	547	1 266
<b>09.111 PII Dzirnavaņas- Priekules novads</b>		<b>38 100</b>	<b>0</b>	<b>38 100</b>
Iestādes ieņēmumi	21.0.0.0.	38 100	0	38 100
Ieņēmumi no iestāžu sniegtajiem maksas pakalpojumiem un citi pašu ieņēmumi	21.3.0.0.	38 100	0	38 100

<b>09.111ML PII Dzirnaviņas- Priekules novads- mērķotācija mācību līdzekļiem</b>		<b>1 142</b>	<b>476</b>	<b>1 618</b>
Valsts budžeta transferti	18.0.0.0.	1 142	476	1 618
Pašvaldību saņemtie transferti no valsts budžeta	18.6.0.0.	1 142	476	1 618
<b>09.112 PII Gaismiņa- Priekules novads (Vīrga)</b>		<b>8 100</b>	<b>0</b>	<b>8 100</b>
Iestādes ieņēmumi	21.0.0.0.	8 100	0	8 100
Ieņēmumi no iestāžu sniegtajiem maksas pakalpojumiem un citi pašu ieņēmumi	21.3.0.0.	8 100	0	8 100
<b>09.112ML PII Gaismiņa- Priekules novads (Vīrga)- mērķotācija mācību līdzekļiem</b>		<b>297</b>	<b>-85</b>	<b>212</b>
Valsts budžeta transferti	18.0.0.0.	297	-85	212
Pašvaldību saņemtie transferti no valsts budžeta	18.6.0.0.	297	-85	212
<b>09.113 PII Zvaniņš -Rucavas novads</b>		<b>16 900</b>	<b>0</b>	<b>16 900</b>
Iestādes ieņēmumi	21.0.0.0.	16 900	0	16 900
Ieņēmumi no iestāžu sniegtajiem maksas pakalpojumiem un citi pašu ieņēmumi	21.3.0.0.	16 900	0	16 900
<b>09.113ML PII Zvaniņš- Rucavas novads- mērķotācija mācību līdzekļiem</b>		<b>444</b>	<b>224</b>	<b>668</b>
Valsts budžeta transferti	18.0.0.0.	444	224	668
Pašvaldību saņemtie transferti no valsts budžeta	18.6.0.0.	444	224	668
<b>09.114 PII Zilīte- Vaiņodes novads</b>		<b>28 000</b>	<b>0</b>	<b>28 000</b>
Iestādes ieņēmumi	21.0.0.0.	28 000	0	28 000
Ieņēmumi no iestāžu sniegtajiem maksas pakalpojumiem un citi pašu ieņēmumi	21.3.0.0.	28 000	0	28 000
<b>09.114ML PII Zilīte- Vaiņodes novads- mērķotācija mācību līdzekļiem</b>		<b>1 375</b>	<b>595</b>	<b>1 970</b>
Valsts budžeta transferti	18.0.0.0.	1 375	595	1 970
Pašvaldību saņemtie transferti no valsts budžeta	18.6.0.0.	1 375	595	1 970
<b>09.219002 Aizputes vidusskola</b>		<b>59 600</b>	<b>0</b>	<b>59 600</b>
Iestādes ieņēmumi	21.0.0.0.	59 600	0	59 600
Ieņēmumi no iestāžu sniegtajiem maksas pakalpojumiem un citi pašu ieņēmumi	21.3.0.0.	59 400	0	59 400
Pārējie 21.3.0.0.grupā neklasificētie iestāžu ieņēmumi par iestāžu sniegtajiem maksas pakalpojumiem un citi pašu ieņēmumi	21.4.0.0.	200	0	200
<b>09.219002-04 Projekts - ES Erasmus+ Personu mobilitātes mācību nolūkos - Aizputes vidusskola, proj.Nr.2022-1-LV01-KA122-SCH-000073811</b>		<b>6 797</b>	<b>0</b>	<b>6 797</b>
Valsts budžeta transferti	18.0.0.0.	6 797	0	6 797
Pašvaldību saņemtie transferti no valsts budžeta	18.6.0.0.	6 797	0	6 797
<b>09.219002-05 Projekts - ES Erasmus+ Personu mobilitātes mācību nolūkos aktivitāte KA121 (2) - Aizputes vidusskola</b>		<b>0</b>	<b>6 521</b>	<b>6 521</b>
Valsts budžeta transferti	18.0.0.0.	0	6 521	6 521
Pašvaldību saņemtie transferti no valsts budžeta	18.6.0.0.	0	6 521	6 521
<b>09.219002-07 Projekts - ES Erasmus+ Personu mobilitātes mācību nolūkos (3) - Aizputes vidusskola, proj.Nr.2024-1-LV01-KA121-SCH-000218483</b>		<b>0</b>	<b>33 908</b>	<b>33 908</b>
Valsts budžeta transferti	18.0.0.0.	0	33 908	33 908
Pašvaldību saņemtie transferti no valsts budžeta	18.6.0.0.	0	33 908	33 908
<b>09.219002MA Aizputes vidusskola- mērķdotācija asistentiem</b>		<b>5 750</b>	<b>0</b>	<b>5 750</b>
Valsts budžeta transferti	18.0.0.0.	5 750	0	5 750
Pašvaldību saņemtie transferti no valsts budžeta	18.6.0.0.	5 750	0	5 750
<b>09.219002MĒ Aizputes vidusskola- mērķdotācija ēdināšanai (brīvpusdienām)</b>		<b>24 454</b>	<b>0</b>	<b>24 454</b>
Valsts budžeta transferti	18.0.0.0.	24 454	0	24 454
Pašvaldību saņemtie transferti no valsts budžeta	18.6.0.0.	24 454	0	24 454
<b>09.219002ML Aizputes vidusskola- mērķdotācija mācību līdzekļiem</b>		<b>10 428</b>	<b>7 265</b>	<b>17 693</b>
Valsts budžeta transferti	18.0.0.0.	10 428	7 265	17 693
Pašvaldību saņemtie transferti no valsts budžeta	18.6.0.0.	10 428	7 265	17 693
<b>09.219003ML Dienvidkurzemes 2.vidusskola- mērķdotācija mācību līdzekļiem</b>		<b>4 865</b>	<b>1 150</b>	<b>6 015</b>

Valsts budžeta transferti	18.0.0.0.	4 865	1 150	6 015
Pašvaldību saņemtie transferti no valsts budžeta	18.6.0.0.	4 865	1 150	6 015
<b>09.219004 Nīcas vidusskola</b>		<b>62 000</b>	<b>0</b>	<b>62 000</b>
Iestādes ieņēmumi	21.0.0.0.	62 000	0	62 000
Ieņēmumi no iestāžu sniegtajiem maksas pakalpojumiem un citi pašu ieņēmumi	21.3.0.0.	62 000	0	62 000
<b>09.219004MA Nīcas vidusskola- mērķdotācija asistentiem</b>		<b>4 500</b>	<b>0</b>	<b>4 500</b>
Valsts budžeta transferti	18.0.0.0.	4 500	0	4 500
Pašvaldību saņemtie transferti no valsts budžeta	18.6.0.0.	4 500	0	4 500
<b>09.219004MAZ Nīcas vidusskola- mērķdotācija mazākumtautību izglītojamajiem</b>		<b>341</b>	<b>0</b>	<b>341</b>
Valsts budžeta transferti	18.0.0.0.	341	0	341
Pašvaldību saņemtie transferti no valsts budžeta	18.6.0.0.	341	0	341
<b>09.219004MĒ Nīcas vidusskola- mērķdotācija ēdināšanai (brīvpusdienām)</b>		<b>23 040</b>	<b>659</b>	<b>23 699</b>
Valsts budžeta transferti	18.0.0.0.	23 040	659	23 699
Pašvaldību saņemtie transferti no valsts budžeta	18.6.0.0.	23 040	659	23 699
<b>09.219004ML Nīcas vidusskola- mērķdotācija mācību līdzekļiem</b>		<b>8 207</b>	<b>5 441</b>	<b>13 648</b>
Valsts budžeta transferti	18.0.0.0.	8 207	5 441	13 648
Pašvaldību saņemtie transferti no valsts budžeta	18.6.0.0.	8 207	5 441	13 648
<b>09.219005 Priekules vidusskola</b>		<b>1 300</b>	<b>0</b>	<b>1 300</b>
Iestādes ieņēmumi	21.0.0.0.	1 300	0	1 300
Ieņēmumi no iestāžu sniegtajiem maksas pakalpojumiem un citi pašu ieņēmumi	21.3.0.0.	1 300	0	1 300
<b>09.219005-06 Projekts - ES Erasmus+ Personu mobilitātes mācību nolūkos (3)- Priekules vidusskola, Proj.Nr.2024-1-LV01-KA121-SCH-000225266</b>		<b>0</b>	<b>38 757</b>	<b>38 757</b>
Valsts budžeta transferti	18.0.0.0.	0	38 757	38 757
Pašvaldību saņemtie transferti no valsts budžeta	18.6.0.0.	0	38 757	38 757
<b>09.219005MĒ Priekules vidusskola- mērķdotācija ēdināšanai (brīvpusdienām)</b>		<b>12 946</b>	<b>0</b>	<b>12 946</b>
Valsts budžeta transferti	18.0.0.0.	12 946	0	12 946
Pašvaldību saņemtie transferti no valsts budžeta	18.6.0.0.	12 946	0	12 946
<b>09.219005ML Priekules vidusskola- mērķdotācija mācību līdzekļiem</b>		<b>5 056</b>	<b>3 421</b>	<b>8 477</b>
Valsts budžeta transferti	18.0.0.0.	5 056	3 421	8 477
Pašvaldību saņemtie transferti no valsts budžeta	18.6.0.0.	5 056	3 421	8 477
<b>09.219006 Vaiņodes vidusskola</b>		<b>33 300</b>	<b>910</b>	<b>34 210</b>
Iestādes ieņēmumi	21.0.0.0.	33 300	910	34 210
Ieņēmumi no iestāžu sniegtajiem maksas pakalpojumiem un citi pašu ieņēmumi	21.3.0.0.	32 900	910	33 810
Pārējie 21.3.0.0.grupā neklasificētie iestāžu ieņēmumi par iestāžu sniegtajiem maksas pakalpojumiem un citi pašu ieņēmumi	21.4.0.0.	400	0	400
<b>09.219006-04 Projekts - ES Erasmus+ Personu mobilitātes mācību nolūkos (1)- Vaiņodes vidusskola, Proj.Nr.2024-1-LV01-KA122-SCH-000239674</b>		<b>0</b>	<b>66 994</b>	<b>66 994</b>
Valsts budžeta transferti	18.0.0.0.	0	66 994	66 994
Pašvaldību saņemtie transferti no valsts budžeta	18.6.0.0.	0	66 994	66 994
<b>09.219006MĒ Vaiņodes vidusskola- mērķdotācija ēdināšanai (brīvpusdienām)</b>		<b>12 681</b>	<b>0</b>	<b>12 681</b>
Valsts budžeta transferti	18.0.0.0.	12 681	0	12 681
Pašvaldību saņemtie transferti no valsts budžeta	18.6.0.0.	12 681	0	12 681
<b>09.219006ML Vaiņodes vidusskola- mērķdotācija mācību līdzekļiem</b>		<b>4 781</b>	<b>3 590</b>	<b>8 371</b>
Valsts budžeta transferti	18.0.0.0.	4 781	3 590	8 371
Pašvaldību saņemtie transferti no valsts budžeta	18.6.0.0.	4 781	3 590	8 371
<b>09.219007 Aizputes pagasta pamatskola</b>		<b>11 000</b>	<b>0</b>	<b>11 000</b>
Iestādes ieņēmumi	21.0.0.0.	11 000	0	11 000
Ieņēmumi no iestāžu sniegtajiem maksas pakalpojumiem un citi pašu ieņēmumi	21.3.0.0.	11 000	0	11 000



<b>09.219007MĒ Aizputes pagasta pamatskola- mērķdotācija ēdināšanai (brīvpusdienām)</b>		<b>5 248</b>	<b>10</b>	<b>5 258</b>
Valsts budžeta transferti	18.0.0.0.	5 248	10	5 258
Pašvaldību saņemtie transferti no valsts budžeta	18.6.0.0.	5 248	10	5 258
<b>09.219007ML Aizputes pagasta pamatskola- mērķdotācija mācību līdzekļiem</b>		<b>2 010</b>	<b>1 367</b>	<b>3 377</b>
Valsts budžeta transferti	18.0.0.0.	2 010	1 367	3 377
Pašvaldību saņemtie transferti no valsts budžeta	18.6.0.0.	2 010	1 367	3 377
<b>09.219008 Dzērves pamatskola-Aizputes novads</b>		<b>5 200</b>	<b>0</b>	<b>5 200</b>
Iestādes ieņēmumi	21.0.0.0.	5 200	0	5 200
Ieņēmumi no iestāžu sniegtajiem maksas pakalpojumiem un citi pašu ieņēmumi	21.3.0.0.	5 200	0	5 200
<b>09.219008MĒ Dzērves pamatskola-Aizputes novads- mērķdotācija ēdināšanai (brīvpusdienām)</b>		<b>4 670</b>	<b>0</b>	<b>4 670</b>
Valsts budžeta transferti	18.0.0.0.	4 670	0	4 670
Pašvaldību saņemtie transferti no valsts budžeta	18.6.0.0.	4 670	0	4 670
<b>09.219008ML Dzērves pamatskola-Aizputes novads- mērķdotācija mācību līdzekļiem</b>		<b>1 460</b>	<b>932</b>	<b>2 392</b>
Valsts budžeta transferti	18.0.0.0.	1 460	932	2 392
Pašvaldību saņemtie transferti no valsts budžeta	18.6.0.0.	1 460	932	2 392
<b>09.219009 Kalvenes pamatskola- Aizputes novads</b>		<b>8 700</b>	<b>0</b>	<b>8 700</b>
Iestādes ieņēmumi	21.0.0.0.	8 700	0	8 700
Ieņēmumi no iestāžu sniegtajiem maksas pakalpojumiem un citi pašu ieņēmumi	21.3.0.0.	8 700	0	8 700
<b>09.219009MA Kalvenes pamatskola- Aizputes novads- mērķdotācija asistentiem</b>		<b>3 500</b>	<b>0</b>	<b>3 500</b>
Valsts budžeta transferti	18.0.0.0.	3 500	0	3 500
Pašvaldību saņemtie transferti no valsts budžeta	18.6.0.0.	3 500	0	3 500
<b>09.219009MĒ Kalvenes pamatskola- Aizputes novads- mērķdotācija ēdināšanai (brīvpusdienām)</b>		<b>3 795</b>	<b>100</b>	<b>3 895</b>
Valsts budžeta transferti	18.0.0.0.	3 795	100	3 895
Pašvaldību saņemtie transferti no valsts budžeta	18.6.0.0.	3 795	100	3 895
<b>09.219009ML Kalvenes pamatskola- Aizputes novads- mērķdotācija mācību līdzekļiem</b>		<b>1 650</b>	<b>1 058</b>	<b>2 708</b>
Valsts budžeta transferti	18.0.0.0.	1 650	1 058	2 708
Pašvaldību saņemtie transferti no valsts budžeta	18.6.0.0.	1 650	1 058	2 708
<b>09.21901 Z.Mauriņas Grobiņas novada vidusskola</b>		<b>4 142</b>	<b>0</b>	<b>4 142</b>
Iestādes ieņēmumi	21.0.0.0.	4 142	0	4 142
Ieņēmumi no iestāžu sniegtajiem maksas pakalpojumiem un citi pašu ieņēmumi	21.3.0.0.	4 142	0	4 142
<b>09.219010 Māteru Jura Kazdangas pamatskola- Aizputes novads</b>		<b>7 500</b>	<b>0</b>	<b>7 500</b>
Iestādes ieņēmumi	21.0.0.0.	7 500	0	7 500
Ieņēmumi no iestāžu sniegtajiem maksas pakalpojumiem un citi pašu ieņēmumi	21.3.0.0.	7 500	0	7 500
<b>09.219010-01 Projekts - ES Erasmus+ Personu mobilitāte mācību nolūkos (1) - Mārteru Jura Kazdangas pamatskola</b>		<b>0</b>	<b>9 253</b>	<b>9 253</b>
Valsts budžeta transferti	18.0.0.0.	0	9 253	9 253
Pašvaldību saņemtie transferti no valsts budžeta	18.6.0.0.	0	9 253	9 253
<b>09.219010MĒ Māteru Jura Kazdangas pamatskola- Aizputes novads- mērķdotācija ēdināšanai (brīvpusdienām)</b>		<b>6 575</b>	<b>0</b>	<b>6 575</b>
Valsts budžeta transferti	18.0.0.0.	6 575	0	6 575
Pašvaldību saņemtie transferti no valsts budžeta	18.6.0.0.	6 575	0	6 575
<b>09.219010ML Māteru Jura Kazdangas pamatskola- Aizputes novads- mērķdotācija mācību līdzekļiem</b>		<b>2 538</b>	<b>1 472</b>	<b>4 010</b>
Valsts budžeta transferti	18.0.0.0.	2 538	1 472	4 010
Pašvaldību saņemtie transferti no valsts budžeta	18.6.0.0.	2 538	1 472	4 010
<b>09.219011 Ata Kronvalda Durbes pamatskola</b>		<b>21 760</b>	<b>0</b>	<b>21 760</b>

Iestādes ieņēmumi	21.0.0.0.	21 760	0	21 760
Ieņēmumi no iestāžu sniegtajiem maksas pakalpojumiem un citi pašu ieņēmumi	21.3.0.0.	21 750	0	21 750
Pārējie 21.3.0.0.grupā neklasificētie iestāžu ieņēmumi par iestāžu sniegtajiem maksas pakalpojumiem un citi pašu ieņēmumi	21.4.0.0.	10	0	10
<b>09.219011MĒ Ata Kronvalda Durbes pamatskola- mērķdotācija ēdināšanai (brīvpusdienām)</b>		<b>10 283</b>	<b>100</b>	<b>10 383</b>
Valsts budžeta transferti	18.0.0.0.	10 283	100	10 383
Pašvaldību saņemtie transferti no valsts budžeta	18.6.0.0.	10 283	100	10 383
<b>09.219011ML Ata Kronvalda Durbes pamatskola- mērķdotācija mācību līdzekļiem</b>		<b>3 406</b>	<b>1 905</b>	<b>5 311</b>
Valsts budžeta transferti	18.0.0.0.	3 406	1 905	5 311
Pašvaldību saņemtie transferti no valsts budžeta	18.6.0.0.	3 406	1 905	5 311
<b>09.219012 Pāvilstas pamatskola</b>		<b>7 600</b>	<b>0</b>	<b>7 600</b>
Iestādes ieņēmumi	21.0.0.0.	7 600	0	7 600
Ieņēmumi no iestāžu sniegtajiem maksas pakalpojumiem un citi pašu ieņēmumi	21.3.0.0.	7 600	0	7 600
<b>09.21901-22 Projekts - ES Erasmus+ Personu mobilitāte mācību nolūkos (3) (Nr.2023-1-LV01-KA121-SCH-000116605) - Zentas Mauriņas Grobiņas vidusskola</b>		<b>8 160</b>	<b>0</b>	<b>8 160</b>
Valsts budžeta transferti	18.0.0.0.	8 160	0	8 160
Pašvaldību saņemtie transferti no valsts budžeta	18.6.0.0.	8 160	0	8 160
<b>09.21901-25 Projekts - NORD Plus Beidziet apcelšanu skolās (Stop Bullying at Schools)- Grobiņa</b>		<b>0</b>	<b>34 240</b>	<b>34 240</b>
Iestādes ieņēmumi	21.0.0.0.	0	34 240	34 240
Iestādes ieņēmumi no ārvalstu finanšu palīdzības	21.1.0.0.	0	34 240	34 240
<b>09.21901-26 Projekts - ES Erasmus+ Personu mobilitāte mācību nolūkos (4) (Nr.2024-1-LV01-KA121-SCH-000196064) - Zentas Mauriņas Grobiņas vidusskola</b>		<b>0</b>	<b>40 323</b>	<b>40 323</b>
Valsts budžeta transferti	18.0.0.0.	0	40 323	40 323
Pašvaldību saņemtie transferti no valsts budžeta	18.6.0.0.	0	40 323	40 323
<b>09.219012MĒ Pāvilstas pamatskola- mērķdotācija ēdināšanai (brīvpusdienām)</b>		<b>5 278</b>	<b>0</b>	<b>5 278</b>
Valsts budžeta transferti	18.0.0.0.	5 278	0	5 278
Pašvaldību saņemtie transferti no valsts budžeta	18.6.0.0.	5 278	0	5 278
<b>09.219012ML Pāvilstas pamatskola- mērķdotācija mācību līdzekļiem</b>		<b>1 713</b>	<b>1 206</b>	<b>2 919</b>
Valsts budžeta transferti	18.0.0.0.	1 713	1 206	2 919
Pašvaldību saņemtie transferti no valsts budžeta	18.6.0.0.	1 713	1 206	2 919
<b>09.219013 Vērgales pamatskola- Pāvilstas novads</b>		<b>13 000</b>	<b>0</b>	<b>13 000</b>
Iestādes ieņēmumi	21.0.0.0.	13 000	0	13 000
Ieņēmumi no iestāžu sniegtajiem maksas pakalpojumiem un citi pašu ieņēmumi	21.3.0.0.	13 000	0	13 000
<b>09.219013-02 Projekts - ES Erasmus+ 2.pamatdarbības - Pāvilsta- Vērgales pamatskola, pr.Nr.2020-1-NO01-KA229-076489_5</b>		<b>4 488</b>	<b>0</b>	<b>4 488</b>
Valsts budžeta transferti	18.0.0.0.	4 488	0	4 488
Pašvaldību saņemtie transferti no valsts budžeta	18.6.0.0.	4 488	0	4 488
<b>09.219013MĒ Vērgales pamatskola- Pāvilstas novads- mērķdotācija ēdināšanai (brīvpusdienām)</b>		<b>8 496</b>	<b>0</b>	<b>8 496</b>
Valsts budžeta transferti	18.0.0.0.	8 496	0	8 496
Pašvaldību saņemtie transferti no valsts budžeta	18.6.0.0.	8 496	0	8 496
<b>09.219013ML Vērgales pamatskola- Pāvilstas novads- mērķdotācija mācību līdzekļiem</b>		<b>2 919</b>	<b>1 724</b>	<b>4 643</b>
Valsts budžeta transferti	18.0.0.0.	2 919	1 724	4 643
Pašvaldību saņemtie transferti no valsts budžeta	18.6.0.0.	2 919	1 724	4 643
<b>09.219014 Krotas Kronvalda Ata pamatskola- Priekules novads</b>		<b>11 300</b>	<b>0</b>	<b>11 300</b>
Iestādes ieņēmumi	21.0.0.0.	11 300	0	11 300
Ieņēmumi no iestāžu sniegtajiem maksas pakalpojumiem un citi pašu ieņēmumi	21.3.0.0.	11 300	0	11 300

<b>09.219014-03 Projekts - NORD Plus Junior -Skolas kopienas siltumnīca+ Krotas Kronvalda Ata pamatskola- Priekule</b>		<b>1 608</b>	<b>139</b>	<b>1 747</b>
Iestādes ieņēmumi	21.0.0.0.	1 608	139	1 747
Iestādes ieņēmumi no ārvalstu finanšu palīdzības	21.1.0.0.	0	1 747	1 747
Pārējie 21.3.0.0.grupā neklasificētie iestāžu ieņēmumi par iestāžu sniegtajiem maksas pakalpojumiem un citi pašu ieņēmumi	21.4.0.0.	1 608	-1 608	0
<b>09.219014MĒ Krotas Kronvalda Ata pamatskola- Priekules novads- mērķdotācija ēdināšanai (brīvpusdienām)</b>		<b>4 997</b>	<b>0</b>	<b>4 997</b>
Valsts budžeta transferti	18.0.0.0.	4 997	0	4 997
Pašvaldību saņemtie transferti no valsts budžeta	18.6.0.0.	4 997	0	4 997
<b>09.219014ML Krotas Kronvalda Ata pamatskola- Priekules novads- mērķdotācija mācību līdzekļiem</b>		<b>2 052</b>	<b>1 254</b>	<b>3 306</b>
Valsts budžeta transferti	18.0.0.0.	2 052	1 254	3 306
Pašvaldību saņemtie transferti no valsts budžeta	18.6.0.0.	2 052	1 254	3 306
<b>09.219015 Kalētu Mūzikas un mākslas pamatskola- Priekules novads</b>		<b>1 600</b>	<b>0</b>	<b>1 600</b>
Iestādes ieņēmumi	21.0.0.0.	1 600	0	1 600
Ieņēmumi no iestāžu sniegtajiem maksas pakalpojumiem un citi pašu ieņēmumi	21.3.0.0.	1 600	0	1 600
<b>09.219015MĒ Kalētu Mūzikas un mākslas pamatskola- Priekules novads- mērķdotācija ēdināšanai (brīvpusdienām)</b>		<b>8 886</b>	<b>-1 000</b>	<b>7 886</b>
Valsts budžeta transferti	18.0.0.0.	8 886	-1 000	7 886
Pašvaldību saņemtie transferti no valsts budžeta	18.6.0.0.	8 886	-1 000	7 886
<b>09.219015ML Kalētu Mūzikas un mākslas pamatskola- Priekules novads- mērķdotācija mācību līdzekļiem</b>		<b>2 813</b>	<b>1 865</b>	<b>4 678</b>
Valsts budžeta transferti	18.0.0.0.	2 813	1 865	4 678
Pašvaldību saņemtie transferti no valsts budžeta	18.6.0.0.	2 813	1 865	4 678
<b>09.219017 Rucavas pamatskola</b>		<b>6 500</b>	<b>0</b>	<b>6 500</b>
Iestādes ieņēmumi	21.0.0.0.	6 500	0	6 500
Ieņēmumi no iestāžu sniegtajiem maksas pakalpojumiem un citi pašu ieņēmumi	21.3.0.0.	6 500	0	6 500
<b>09.219017MĒ Rucavas pamatskolas- mērķdotācija ēdināšanai (brīvpusdienām)</b>		<b>6 575</b>	<b>1 000</b>	<b>7 575</b>
Valsts budžeta transferti	18.0.0.0.	6 575	1 000	7 575
Pašvaldību saņemtie transferti no valsts budžeta	18.6.0.0.	6 575	1 000	7 575
<b>09.219017ML Rucavas pamatskola- mērķdotācija mācību līdzekļiem</b>		<b>1 565</b>	<b>1 214</b>	<b>2 779</b>
Valsts budžeta transferti	18.0.0.0.	1 565	1 214	2 779
Pašvaldību saņemtie transferti no valsts budžeta	18.6.0.0.	1 565	1 214	2 779
<b>09.219018 Padures pamatskola- Aizputes novads</b>		<b>3 000</b>	<b>0</b>	<b>3 000</b>
Iestādes ieņēmumi	21.0.0.0.	3 000	0	3 000
Ieņēmumi no iestāžu sniegtajiem maksas pakalpojumiem un citi pašu ieņēmumi	21.3.0.0.	3 000	0	3 000
<b>09.219018MSspec Padures pamatskola- Aizputes novads- mērķdotācija</b>		<b>356 976</b>	<b>0</b>	<b>356 976</b>
Valsts budžeta transferti	18.0.0.0.	356 976	0	356 976
Pašvaldību saņemtie transferti no valsts budžeta	18.6.0.0.	356 976	0	356 976
<b>09.219018UZT Padures pamatskola- Aizputes novads- mērķdotācija- Uzturēšana</b>		<b>150 942</b>	<b>0</b>	<b>150 942</b>
Valsts budžeta transferti	18.0.0.0.	150 942	0	150 942
Pašvaldību saņemtie transferti no valsts budžeta	18.6.0.0.	150 942	0	150 942
<b>09.219019 Mežupes pamatskola- Priekules novads</b>		<b>3 500</b>	<b>0</b>	<b>3 500</b>
Iestādes ieņēmumi	21.0.0.0.	3 500	0	3 500
Ieņēmumi no iestāžu sniegtajiem maksas pakalpojumiem un citi pašu ieņēmumi	21.3.0.0.	3 500	0	3 500
<b>09.219019MSspec Mežupes pamatskola- Priekules novads- mērķdotācija</b>		<b>479 496</b>	<b>0</b>	<b>479 496</b>
Valsts budžeta transferti	18.0.0.0.	479 496	0	479 496
Pašvaldību saņemtie transferti no valsts budžeta	18.6.0.0.	479 496	0	479 496

<b>09.219019UZT Mežupes pamatskola- Priekules novads- mērķdotācija- Uzturēšana</b>		<b>189 850</b>	<b>0</b>	<b>189 850</b>
Valsts budžeta transferti	18.0.0.0.	189 850	0	189 850
Pašvaldību saņemtie transferti no valsts budžeta	18.6.0.0.	189 850	0	189 850
<b>09.21901LOK Z.Mauriņas Grobiņas novada vidusskola- mērķdotācija- sporta inventāram</b>		<b>0</b>	<b>5 000</b>	<b>5 000</b>
Iestādes ieņēmumi	21.0.0.0.	0	5 000	5 000
Pārējie 21.3.0.0.grupā neklasificētie iestāžu ieņēmumi par iestāžu sniegtajiem maksas pakalpojumiem un citi pašu ieņēmumi	21.4.0.0.	0	5 000	5 000
<b>09.21901MA Z.Mauriņas Grobiņas novada vidusskola- mērķdotācija asistentiem</b>		<b>1 500</b>	<b>0</b>	<b>1 500</b>
Valsts budžeta transferti	18.0.0.0.	1 500	0	1 500
Pašvaldību saņemtie transferti no valsts budžeta	18.6.0.0.	1 500	0	1 500
<b>09.21901MĒ Z.Mauriņas Grobiņas novada vidusskola- mērķdotācija ēdināšanai (brīvpusdienām)</b>		<b>61 688</b>	<b>0</b>	<b>61 688</b>
Valsts budžeta transferti	18.0.0.0.	61 688	0	61 688
Pašvaldību saņemtie transferti no valsts budžeta	18.6.0.0.	61 688	0	61 688
<b>09.21901ML Z.Mauriņas Grobiņas novada vidusskola- mērķdotācija mācību līdzekļiem</b>		<b>20 075</b>	<b>14 853</b>	<b>34 928</b>
Valsts budžeta transferti	18.0.0.0.	20 075	14 853	34 928
Pašvaldību saņemtie transferti no valsts budžeta	18.6.0.0.	20 075	14 853	34 928
<b>09.513 Mūzikas un mākslas skola - Grobiņa</b>		<b>3 000</b>	<b>0</b>	<b>3 000</b>
Iestādes ieņēmumi	21.0.0.0.	3 000	0	3 000
Ieņēmumi no iestāžu sniegtajiem maksas pakalpojumiem un citi pašu ieņēmumi	21.3.0.0.	3 000	0	3 000
<b>09.513-04 Projekts - Mūzikas programmai nepieciešamo akustisko klavieru iegāde Grobiņas Mūzikas un mākslas skolai- Grobiņa</b>		<b>0</b>	<b>3 933</b>	<b>3 933</b>
Valsts budžeta transferti	18.0.0.0.	0	3 933	3 933
Pašvaldību saņemtie transferti no valsts budžeta	18.6.0.0.	0	3 933	3 933
<b>09.51312 Mūzikas skola- Aizpute</b>		<b>2 000</b>	<b>0</b>	<b>2 000</b>
Iestādes ieņēmumi	21.0.0.0.	2 000	0	2 000
Ieņēmumi no iestāžu sniegtajiem maksas pakalpojumiem un citi pašu ieņēmumi	21.3.0.0.	2 000	0	2 000
<b>09.51312MM Mūzikas skola- Aizpute- mērķdotācija</b>		<b>147 080</b>	<b>0</b>	<b>147 080</b>
Valsts budžeta transferti	18.0.0.0.	147 080	0	147 080
Pašvaldību saņemtie transferti no valsts budžeta	18.6.0.0.	147 080	0	147 080
<b>09.51313 Mākslas skola- Aizpute</b>		<b>2 160</b>	<b>0</b>	<b>2 160</b>
Iestādes ieņēmumi	21.0.0.0.	2 160	0	2 160
Ieņēmumi no iestāžu sniegtajiem maksas pakalpojumiem un citi pašu ieņēmumi	21.3.0.0.	2 160	0	2 160
<b>09.51313MM Mākslas skola- Aizpute- mērķdotācija</b>		<b>27 984</b>	<b>0</b>	<b>27 984</b>
Valsts budžeta transferti	18.0.0.0.	27 984	0	27 984
Pašvaldību saņemtie transferti no valsts budžeta	18.6.0.0.	27 984	0	27 984
<b>09.51314 Mūzikas skola- Nīcas</b>		<b>1 650</b>	<b>0</b>	<b>1 650</b>
Iestādes ieņēmumi	21.0.0.0.	1 650	0	1 650
Ieņēmumi no iestāžu sniegtajiem maksas pakalpojumiem un citi pašu ieņēmumi	21.3.0.0.	1 650	0	1 650
<b>09.51314MM Mūzikas skola- Nīcas- mērķdotācija</b>		<b>125 197</b>	<b>0</b>	<b>125 197</b>
Valsts budžeta transferti	18.0.0.0.	125 197	0	125 197
Pašvaldību saņemtie transferti no valsts budžeta	18.6.0.0.	125 197	0	125 197
<b>09.51315 Mūzikas un mākslas skola- Pāvilosta</b>		<b>1 840</b>	<b>0</b>	<b>1 840</b>
Iestādes ieņēmumi	21.0.0.0.	1 840	0	1 840
Ieņēmumi no iestāžu sniegtajiem maksas pakalpojumiem un citi pašu ieņēmumi	21.3.0.0.	1 840	0	1 840
<b>09.51315MM Mūzikas un mākslas skola- Pāvilosta- mērķdotācija</b>		<b>57 559</b>	<b>0</b>	<b>57 559</b>
Valsts budžeta transferti	18.0.0.0.	57 559	0	57 559

Pašvaldību saņemtie transferti no valsts budžeta	18.6.0.0.	57 559	0	57 559
<b>09.51316 Mūzikas un mākslas skola- Priekule</b>		<b>2 600</b>	<b>0</b>	<b>2 600</b>
Iestādes ieņēmumi	21.0.0.0.	2 600	0	2 600
Ieņēmumi no iestāžu sniegtajiem maksas pakalpojumiem un citi pašu ieņēmumi	21.3.0.0.	2 600	0	2 600
<b>09.51316MM Mūzikas un mākslas skola- Priekule- mērķdotācija</b>		<b>97 612</b>	<b>0</b>	<b>97 612</b>
Valsts budžeta transferti	18.0.0.0.	97 612	0	97 612
Pašvaldību saņemtie transferti no valsts budžeta	18.6.0.0.	97 612	0	97 612
<b>09.51317 Mūzikas skola- Vaiņode</b>		<b>500</b>	<b>0</b>	<b>500</b>
Iestādes ieņēmumi	21.0.0.0.	500	0	500
Ieņēmumi no iestāžu sniegtajiem maksas pakalpojumiem un citi pašu ieņēmumi	21.3.0.0.	500	0	500
<b>09.51317MM Mūzikas skola- Vaiņode- mērķdotācija</b>		<b>79 840</b>	<b>0</b>	<b>79 840</b>
Valsts budžeta transferti	18.0.0.0.	79 840	0	79 840
Pašvaldību saņemtie transferti no valsts budžeta	18.6.0.0.	79 840	0	79 840
<b>09.51318MM Kalētu Mūzikas un mākslas pamatskola- Priekule- mērķdotācija</b>		<b>35 544</b>	<b>0</b>	<b>35 544</b>
Valsts budžeta transferti	18.0.0.0.	35 544	0	35 544
Pašvaldību saņemtie transferti no valsts budžeta	18.6.0.0.	35 544	0	35 544
<b>09.51319 Ata Kronvalda Durbes pamatskola (MMS)</b>		<b>108</b>	<b>0</b>	<b>108</b>
Iestādes ieņēmumi	21.0.0.0.	108	0	108
Ieņēmumi no iestāžu sniegtajiem maksas pakalpojumiem un citi pašu ieņēmumi	21.3.0.0.	108	0	108
<b>09.513MM Mūzikas un mākslas skola- Grobiņa - mērķdotācija</b>		<b>105 038</b>	<b>0</b>	<b>105 038</b>
Valsts budžeta transferti	18.0.0.0.	105 038	0	105 038
Pašvaldību saņemtie transferti no valsts budžeta	18.6.0.0.	105 038	0	105 038
<b>09.514 LR Sporta skola</b>		<b>14 000</b>	<b>0</b>	<b>14 000</b>
Iestādes ieņēmumi	21.0.0.0.	14 000	0	14 000
Ieņēmumi no iestāžu sniegtajiem maksas pakalpojumiem un citi pašu ieņēmumi	21.3.0.0.	14 000	0	14 000
<b>09.514SP LR Sporta skola- mērķdotācija</b>		<b>565 534</b>	<b>0</b>	<b>565 534</b>
Valsts budžeta transferti	18.0.0.0.	565 534	0	565 534
Pašvaldību saņemtie transferti no valsts budžeta	18.6.0.0.	565 534	0	565 534
<b>09.530 Pieaugušo izglītības centrs</b>		<b>3 300</b>	<b>0</b>	<b>3 300</b>
Iestādes ieņēmumi	21.0.0.0.	3 300	0	3 300
Ieņēmumi no iestāžu sniegtajiem maksas pakalpojumiem un citi pašu ieņēmumi	21.3.0.0.	3 300	0	3 300
<b>09.530-02 Projekts - ES Erasmus+ 2.pamatdarbības - PIC- Sustainable development of society through reassessment of values</b>		<b>8 954</b>	<b>0</b>	<b>8 954</b>
Valsts budžeta transferti	18.0.0.0.	8 954	0	8 954
Pašvaldību saņemtie transferti no valsts budžeta	18.6.0.0.	8 954	0	8 954
<b>09.820-07 Projekts - Latvijas Skolas soma - DIENVIDKURZEME</b>		<b>65 888</b>	<b>0</b>	<b>65 888</b>
Valsts budžeta transferti	18.0.0.0.	65 888	0	65 888
Pašvaldību saņemtie transferti no valsts budžeta	18.6.0.0.	65 888	0	65 888
<b>09.820-13 Projekts - Neformālās izglītības pasākumi, t.sk. latviešu valodas apguve, Ukrainas bērniem un jauniešiem- Dienvidkurzemes novada pašvaldības izglītības iestādēs</b>		<b>0</b>	<b>5</b>	<b>5</b>
Valsts budžeta transferti	18.0.0.0.	0	5	5
Pašvaldību saņemtie transferti no valsts budžeta	18.6.0.0.	0	5	5
<b>09.829 Savstarpējie norēķini par izglītību</b>		<b>470 000</b>	<b>87 575</b>	<b>557 575</b>
PAŠVALDĪBU BUDŽETU TRANSFERTI	19.0.0.0.	470 000	87 575	557 575
Pašvaldību saņemtie transferti no citām pašvaldībām	19.2.0.0.	470 000	87 575	557 575
<b>09.82M Izglītības mērķdotācija MS (5-6)</b>		<b>985 624</b>	<b>0</b>	<b>985 624</b>
Valsts budžeta transferti	18.0.0.0.	985 624	0	985 624

Pašvaldību saņemtie transferti no valsts budžeta	18.6.0.0.	985 624	0	985 624
<b>09.82MI Izglītības mērķdotācija MI</b>		<b>321 607</b>	<b>0</b>	<b>321 607</b>
Valsts budžeta transferti	18.0.0.0.	321 607	0	321 607
Pašvaldību saņemtie transferti no valsts budžeta	18.6.0.0.	321 607	0	321 607
<b>09.82MS Izglītības mērķdotācija MS</b>		<b>5 809 720</b>	<b>0</b>	<b>5 809 720</b>
Valsts budžeta transferti	18.0.0.0.	5 809 720	0	5 809 720
Pašvaldību saņemtie transferti no valsts budžeta	18.6.0.0.	5 809 720	0	5 809 720
<b>10.400 Dienvidkurzemes novada domes - Bāriņtiesa</b>		<b>10 000</b>	<b>0</b>	<b>10 000</b>
VALSTS (PAŠVALDĪBU) NODEVAS UN KANCELEJAS NODEVAS	9.0.0.0.	10 000	0	10 000
Valsts nodevas, kuras ieskaita pašvaldību budžetā	9.4.0.0.	10 000	0	10 000
<b>10.7007 Ģimenes centrs, grupu dzīvokļi, dienas centrs - Rucava</b>		<b>1 590</b>	<b>0</b>	<b>1 590</b>
Iestādes ieņēmumi	21.0.0.0.	1 590	0	1 590
Ieņēmumi no iestāžu sniegtajiem maksas pakalpojumiem un citi pašu ieņēmumi	21.3.0.0.	1 590	0	1 590
<b>10.9009 Sociālais atbalsta centrs "Vainode"</b>		<b>166 700</b>	<b>0</b>	<b>166 700</b>
Iestādes ieņēmumi	21.0.0.0.	166 700	0	166 700
Ieņēmumi no iestāžu sniegtajiem maksas pakalpojumiem un citi pašu ieņēmumi	21.3.0.0.	166 700	0	166 700
<b>10.901 Sociālie pabalsti - DIENVIDKURZEME</b>		<b>365 500</b>	<b>0</b>	<b>365 500</b>
Valsts budžeta transferti	18.0.0.0.	340 000	0	340 000
Pašvaldību saņemtie transferti no valsts budžeta	18.6.0.0.	340 000	0	340 000
Iestādes ieņēmumi	21.0.0.0.	25 500	0	25 500
Pārējie 21.3.0.0.grupā neklasificētie iestāžu ieņēmumi par iestāžu sniegtajiem maksas pakalpojumiem un citi pašu ieņēmumi	21.4.0.0.	25 500	0	25 500
<b>10.902 Sociālā pakalpojumu daļa - aprūpe mājās DIENVIDKURZEME</b>		<b>4 197</b>	<b>2 305</b>	<b>6 502</b>
PĀRĒJIE NENODOKĻU IEŅĒMUMI	12.0.0.0.	4 197	0	4 197
Dažādi nenodokļu ieņēmumi	12.3.0.0.	4 197	0	4 197
Valsts budžeta transferti	18.0.0.0.	0	2 305	2 305
Pašvaldību saņemtie transferti no valsts budžeta	18.6.0.0.	0	2 305	2 305
<b>10.910 Dienvidkurzemes novada domes -Sociālā dienesta administrācija</b>		<b>8 748</b>	<b>0</b>	<b>8 748</b>
Valsts budžeta transferti	18.0.0.0.	8 748	0	8 748
Pašvaldību saņemtie transferti no valsts budžeta	18.6.0.0.	8 748	0	8 748
<b>10.910-01 Projekts - Asistenta pakalpojumi DIENVIDKURZEMES novada iedzīvotājiem</b>		<b>831 276</b>	<b>0</b>	<b>831 276</b>
Valsts budžeta transferti	18.0.0.0.	831 276	0	831 276
Pašvaldību saņemtie transferti no valsts budžeta	18.6.0.0.	831 276	0	831 276
<b>10.910-05 Projekts - Profesionāla sociālā darba attīstība pašvaldībā Supervizora pakalpojums - DIENVIDKURZEME</b>		<b>9 500</b>	<b>0</b>	<b>9 500</b>
Valsts budžeta transferti	18.0.0.0.	9 500	0	9 500
Pašvaldību saņemtie transferti no valsts budžeta	18.6.0.0.	9 500	0	9 500
<b>10.910-06 Projekts - Publisko pakalpojumu un nodarbinātības pieejamības veicināšanas pasākumi cilvēkiem ar funkcionāliem traucējumiem sociālā dienesta ēkās - DIENVIDKURZEME</b>		<b>111 000</b>	<b>0</b>	<b>111 000</b>
Valsts budžeta transferti	18.0.0.0.	111 000	0	111 000
Pašvaldību saņemtie transferti no valsts budžeta	18.6.0.0.	111 000	0	111 000
<b>10.910-07 Projekts - Veselīgs DIENVIDKURZEMES novads</b>		<b>59 930</b>	<b>1 167</b>	<b>61 097</b>
Valsts budžeta transferti	18.0.0.0.	59 930	1 167	61 097
Pašvaldību saņemtie transferti no valsts budžeta	18.6.0.0.	59 930	1 167	61 097
<b>10.910-08 Projekts - Atbalsta pasākumu cilvēkiem ar invaliditāti mājokļu vides pieejamības nodrošināšana DIENVIDKURZEMES novadā</b>		<b>91 495</b>	<b>0</b>	<b>91 495</b>
Valsts budžeta transferti	18.0.0.0.	91 495	0	91 495

Pašvaldību saņemtie transferti no valsts budžeta	18.6.0.0.	91 495	0	91 495
<b>10.929 Palīdzība Ukrainas bēgļiem</b>		<b>180 000</b>	<b>0</b>	<b>180 000</b>
Valsts budžeta transferti	18.0.0.0.	180 000	0	180 000
Pašvaldību saņemtie transferti no valsts budžeta	18.6.0.0.	180 000	0	180 000
<b>II IZDEVUMI - kopā</b>		<b>65 972 494</b>	<b>665 832</b>	<b>66 638 326</b>
<b>01.1100 Dienvidkurzemes novada pašvaldības administrācija (Centrālā administrācija)</b>		<b>3 677 688</b>	<b>9 971</b>	<b>3 687 659</b>
Atlīdzība	1000	2 750 746	-10 000	2 740 746
Atalgojums	1100	2 112 954	0	2 112 954
Darba devēja valsts sociālās apdrošināšanas obligātās iemaksas, pabalsti un kompensācijas	1200	637 792	-10 000	627 792
Preces un pakalpojumi	2000	836 963	18 221	855 184
Mācību, darba un dienesta komandējumi, dienesta, darba braucieni	2100	14 400	0	14 400
Pakalpojumi	2200	632 863	20 365	653 228
Krājumi, materiāli, energoresursi, preces, biroja preces un inventārs, kurus neuzskaita kodā 5000	2300	188 200	-2 182	186 018
Budžeta iestāžu nodokļu, nodevu un sankciju maksājumi	2500	1 500	38	1 538
Pamatkapitāla veidošana	5000	82 699	0	82 699
Nemateriālie ieguldījumi	5100	55 191	0	55 191
Pamatlīdzekļi, ieguldījuma īpašumi un bioloģiskie aktīvi	5200	27 508	0	27 508
Transferti, uzturēšanas izdevumu transferti, pašu resursu maksājumi, starptautiskā sadarbība	7000	7 280	1 750	9 030
Pašvaldību transferti un uzturēšanas izdevumu transferti	7200	7 280	1 750	9 030
<b>01.110010 Vienotais klientu apkalpošanas centrs- Dienvidkurzeme</b>		<b>136 470</b>	<b>0</b>	<b>136 470</b>
Atlīdzība	1000	131 149	0	131 149
Atalgojums	1100	101 791	0	101 791
Darba devēja valsts sociālās apdrošināšanas obligātās iemaksas, pabalsti un kompensācijas	1200	29 358	0	29 358
Preces un pakalpojumi	2000	5 321	0	5 321
Pakalpojumi	2200	2 860	-133	2 727
Krājumi, materiāli, energoresursi, preces, biroja preces un inventārs, kurus neuzskaita kodā 5000	2300	2 461	133	2 594
<b>01.11011 Grobiņas pilsētas pārvalde</b>		<b>73 982</b>	<b>5 600</b>	<b>79 582</b>
Atlīdzība	1000	48 225	0	48 225
Atalgojums	1100	37 835	0	37 835
Darba devēja valsts sociālās apdrošināšanas obligātās iemaksas, pabalsti un kompensācijas	1200	10 390	0	10 390
Preces un pakalpojumi	2000	25 757	439	26 196
Pakalpojumi	2200	18 607	150	18 757
Krājumi, materiāli, energoresursi, preces, biroja preces un inventārs, kurus neuzskaita kodā 5000	2300	7 150	289	7 439
Pamatkapitāla veidošana	5000	0	5 161	5 161
Pamatlīdzekļi, ieguldījuma īpašumi un bioloģiskie aktīvi	5200	0	5 161	5 161
<b>01.11012 Grobiņas un Gaviezes pagastu apvienības pārvalde</b>		<b>98 671</b>	<b>0</b>	<b>98 671</b>
Atlīdzība	1000	69 280	0	69 280
Atalgojums	1100	54 087	0	54 087
Darba devēja valsts sociālās apdrošināšanas obligātās iemaksas, pabalsti un kompensācijas	1200	15 193	0	15 193
Preces un pakalpojumi	2000	29 391	0	29 391
Pakalpojumi	2200	24 551	0	24 551
Krājumi, materiāli, energoresursi, preces, biroja preces un inventārs, kurus neuzskaita kodā 5000	2300	4 840	0	4 840

<b>01.11013 Bārtas un Kalētu pagastu apvienības pārvalde</b>		<b>129 868</b>	<b>0</b>	<b>129 868</b>
Atlīdzība	1000	74 504	-1 430	73 074
Atalgojums	1100	55 425	0	55 425
Darba devēja valsts sociālās apdrošināšanas obligātās iemaksas, pabalsti un kompensācijas	1200	19 079	-1 430	17 649
Preces un pakalpojumi	2000	51 316	1 430	52 746
Mācību, darba un dienesta komandējumi, dienesta, darba braucieni	2100	0	180	180
Pakalpojumi	2200	43 376	1 100	44 476
Krājumi, materiāli, energoresursi, preces, biroja preces un inventārs, kurus neuzskaita kodā 5000	2300	7 940	0	7 940
Budžeta iestāžu nodokļu, nodevu un sankciju maksājumi	2500	0	150	150
Pamatkapitāla veidošana	5000	4 048	0	4 048
Nemateriālie ieguldījumi	5100	480	0	480
Pamatlīdzekļi, ieguldījuma īpašumi un bioloģiskie aktīvi	5200	3 568	0	3 568
<b>01.11015 Medzes pagasta pārvalde</b>		<b>85 464</b>	<b>-3 520</b>	<b>81 944</b>
Atlīdzība	1000	48 372	0	48 372
Atalgojums	1100	37 645	0	37 645
Darba devēja valsts sociālās apdrošināšanas obligātās iemaksas, pabalsti un kompensācijas	1200	10 727	0	10 727
Preces un pakalpojumi	2000	24 138	-2 300	21 838
Pakalpojumi	2200	17 334	-1 300	16 034
Krājumi, materiāli, energoresursi, preces, biroja preces un inventārs, kurus neuzskaita kodā 5000	2300	6 804	-1 000	5 804
Pamatkapitāla veidošana	5000	12 954	-1 220	11 734
Pamatlīdzekļi, ieguldījuma īpašumi un bioloģiskie aktīvi	5200	12 954	-1 220	11 734
<b>01.11021 Aizputes pilsētas pārvalde</b>		<b>117 909</b>	<b>0</b>	<b>117 909</b>
Atlīdzība	1000	66 993	0	66 993
Atalgojums	1100	50 762	0	50 762
Darba devēja valsts sociālās apdrošināšanas obligātās iemaksas, pabalsti un kompensācijas	1200	16 231	0	16 231
Preces un pakalpojumi	2000	46 716	0	46 716
Pakalpojumi	2200	38 133	0	38 133
Krājumi, materiāli, energoresursi, preces, biroja preces un inventārs, kurus neuzskaita kodā 5000	2300	8 240	0	8 240
Budžeta iestāžu nodokļu, nodevu un sankciju maksājumi	2500	343	0	343
Pamatkapitāla veidošana	5000	4 200	0	4 200
Pamatlīdzekļi, ieguldījuma īpašumi un bioloģiskie aktīvi	5200	4 200	0	4 200
<b>01.11022 Aizputes un Cīravas pagastu apvienības pārvalde</b>		<b>112 193</b>	<b>22 101</b>	<b>134 294</b>
Atlīdzība	1000	77 415	0	77 415
Atalgojums	1100	61 353	0	61 353
Darba devēja valsts sociālās apdrošināšanas obligātās iemaksas, pabalsti un kompensācijas	1200	16 062	0	16 062
Preces un pakalpojumi	2000	33 821	0	33 821
Pakalpojumi	2200	23 631	0	23 631
Krājumi, materiāli, energoresursi, preces, biroja preces un inventārs, kurus neuzskaita kodā 5000	2300	10 100	0	10 100
Budžeta iestāžu nodokļu, nodevu un sankciju maksājumi	2500	90	0	90
Pamatkapitāla veidošana	5000	957	22 101	23 058
Nemateriālie ieguldījumi	5100	240	0	240
Pamatlīdzekļi, ieguldījuma īpašumi un bioloģiskie aktīvi	5200	717	22 101	22 818



<b>01.11024 Embūtes un Kalvenes pagastu apvienības pārvalde</b>		<b>101 870</b>	<b>0</b>	<b>101 870</b>
Atlīdzība	1000	65 071	0	65 071
Atalgojums	1100	50 791	0	50 791
Darba devēja valsts sociālās apdrošināšanas obligātās iemaksas, pabalsti un kompensācijas	1200	14 280	0	14 280
Preces un pakalpojumi	2000	36 799	0	36 799
Pakalpojumi	2200	18 309	-137	18 172
Krājumi, materiāli, energoresursi, preces, biroja preces un inventārs, kurus neuzskaita kodā 5000	2300	18 490	0	18 490
Budžeta iestāžu nodokļu, nodevu un sankciju maksājumi	2500	0	137	137
<b>01.11025 Kazdangas un Lažas pagastu apvienības pārvalde</b>		<b>110 868</b>	<b>0</b>	<b>110 868</b>
Atlīdzība	1000	88 753	0	88 753
Atalgojums	1100	69 445	0	69 445
Darba devēja valsts sociālās apdrošināšanas obligātās iemaksas, pabalsti un kompensācijas	1200	19 308	0	19 308
Preces un pakalpojumi	2000	22 115	0	22 115
Pakalpojumi	2200	17 625	-300	17 325
Krājumi, materiāli, energoresursi, preces, biroja preces un inventārs, kurus neuzskaita kodā 5000	2300	4 400	300	4 700
Budžeta iestāžu nodokļu, nodevu un sankciju maksājumi	2500	90	0	90
<b>01.11031 Dunalkas, Vecpils, Durbes, Tadaikņu pagastu un Durbes pilsētas apvienības pārvalde</b>		<b>155 421</b>	<b>3 580</b>	<b>159 001</b>
Atlīdzība	1000	106 736	0	106 736
Atalgojums	1100	83 013	0	83 013
Darba devēja valsts sociālās apdrošināšanas obligātās iemaksas, pabalsti un kompensācijas	1200	23 723	0	23 723
Preces un pakalpojumi	2000	45 738	2 133	47 871
Mācību, darba un dienesta komandējumi, dienesta, darba braucieni	2100	442	0	442
Pakalpojumi	2200	32 556	1 953	34 509
Krājumi, materiāli, energoresursi, preces, biroja preces un inventārs, kurus neuzskaita kodā 5000	2300	12 356	0	12 356
Budžeta iestāžu nodokļu, nodevu un sankciju maksājumi	2500	384	180	564
Pamatkapitāla veidošana	5000	2 947	1 447	4 394
Nemateriālie ieguldījumi	5100	240	0	240
Pamatlīdzekļi, ieguldījuma īpašumi un bioloģiskie aktīvi	5200	2 707	1 447	4 154
<b>01.11041 Nicas un Otaņķu pagastu apvienības pārvalde</b>		<b>129 283</b>	<b>0</b>	<b>129 283</b>
Atlīdzība	1000	69 315	0	69 315
Atalgojums	1100	53 670	0	53 670
Darba devēja valsts sociālās apdrošināšanas obligātās iemaksas, pabalsti un kompensācijas	1200	15 645	0	15 645
Preces un pakalpojumi	2000	54 968	0	54 968
Pakalpojumi	2200	37 655	0	37 655
Krājumi, materiāli, energoresursi, preces, biroja preces un inventārs, kurus neuzskaita kodā 5000	2300	16 950	0	16 950
Budžeta iestāžu nodokļu, nodevu un sankciju maksājumi	2500	363	0	363
Pamatkapitāla veidošana	5000	5 000	0	5 000
Pamatlīdzekļi, ieguldījuma īpašumi un bioloģiskie aktīvi	5200	5 000	0	5 000
<b>01.11051 Sakas pagasta un Pāvilostas pilsētas apvienības pārvalde</b>		<b>97 136</b>	<b>0</b>	<b>97 136</b>
Atlīdzība	1000	65 946	0	65 946
Atalgojums	1100	51 947	0	51 947
Darba devēja valsts sociālās apdrošināšanas obligātās iemaksas, pabalsti un kompensācijas	1200	13 999	0	13 999

Preces un pakalpojumi	2000	31 190	0	31 190
Mācību, darba un dienesta komandējumi, dienesta, darba braucieni	2100	0	60	60
Pakalpojumi	2200	22 957	-61	22 896
Krājumi, materiāli, energoresursi, preces, biroja preces un inventārs, kurus neuzskaita kodā 5000	2300	8 233	0	8 233
Budžeta iestāžu nodokļu, nodevu un sankciju maksājumi	2500	0	1	1
<b>01.11053 Vērgales pagasta pārvalde</b>		<b>88 724</b>	<b>0</b>	<b>88 724</b>
Atlīdzība	1000	60 744	0	60 744
Atalgojums	1100	47 343	0	47 343
Darba devēja valsts sociālās apdrošināšanas obligātās iemaksas, pabalsti un kompensācijas	1200	13 401	0	13 401
Preces un pakalpojumi	2000	26 927	0	26 927
Mācību, darba un dienesta komandējumi, dienesta, darba braucieni	2100	50	0	50
Pakalpojumi	2200	19 317	-1 200	18 117
Krājumi, materiāli, energoresursi, preces, biroja preces un inventārs, kurus neuzskaita kodā 5000	2300	7 560	1 200	8 760
Pamatkapitāla veidošana	5000	1 053	0	1 053
Pamatlīdzekļi, ieguldījuma īpašumi un bioloģiskie aktīvi	5200	1 053	0	1 053
<b>01.11054 Pāvilstas ostu pārvalde</b>		<b>17 558</b>	<b>0</b>	<b>17 558</b>
Atlīdzība	1000	17 558	0	17 558
Atalgojums	1100	14 206	0	14 206
Darba devēja valsts sociālās apdrošināšanas obligātās iemaksas, pabalsti un kompensācijas	1200	3 352	0	3 352
<b>01.11061 Priekules pagasta un Priekules pilsētas apvienības pārvalde</b>		<b>112 322</b>	<b>0</b>	<b>112 322</b>
Atlīdzība	1000	56 138	300	56 438
Atalgojums	1100	44 002	0	44 002
Darba devēja valsts sociālās apdrošināšanas obligātās iemaksas, pabalsti un kompensācijas	1200	12 136	300	12 436
Preces un pakalpojumi	2000	55 100	-300	54 800
Mācību, darba un dienesta komandējumi, dienesta, darba braucieni	2100	172	420	592
Pakalpojumi	2200	42 760	-420	42 340
Krājumi, materiāli, energoresursi, preces, biroja preces un inventārs, kurus neuzskaita kodā 5000	2300	11 550	-300	11 250
Budžeta iestāžu nodokļu, nodevu un sankciju maksājumi	2500	618	0	618
Pamatkapitāla veidošana	5000	1 084	0	1 084
Nemateriālie ieguldījumi	5100	240	0	240
Pamatlīdzekļi, ieguldījuma īpašumi un bioloģiskie aktīvi	5200	844	0	844
<b>01.11063 Bunkas pagasta pārvalde</b>		<b>115 905</b>	<b>0</b>	<b>115 905</b>
Atlīdzība	1000	70 963	0	70 963
Atalgojums	1100	55 658	0	55 658
Darba devēja valsts sociālās apdrošināšanas obligātās iemaksas, pabalsti un kompensācijas	1200	15 305	0	15 305
Preces un pakalpojumi	2000	44 942	0	44 942
Pakalpojumi	2200	26 182	0	26 182
Krājumi, materiāli, energoresursi, preces, biroja preces un inventārs, kurus neuzskaita kodā 5000	2300	18 460	0	18 460
Budžeta iestāžu nodokļu, nodevu un sankciju maksājumi	2500	300	0	300
<b>01.11064 Gramzdas un Virgas pagastu apvienības pārvalde</b>		<b>132 241</b>	<b>0</b>	<b>132 241</b>
Atlīdzība	1000	72 146	0	72 146
Atalgojums	1100	55 694	0	55 694

Darba devēja valsts sociālās apdrošināšanas obligātās iemaksas, pabalsti un kompensācijas	1200	16 452	0	16 452
Preces un pakalpojumi	2000	57 595	0	57 595
Mācību, darba un dienesta komandējumi, dienesta, darba braucieni	2100	45	0	45
Pakalpojumi	2200	41 082	-316	40 766
Krājumi, materiāli, energoresursi, preces, biroja preces un inventārs, kurus neuzskaita kodā 5000	2300	16 468	100	16 568
Budžeta iestāžu nodokļu, nodevu un sankciju maksājumi	2500	0	216	216
Pamatkapitāla veidošana	5000	2 500	0	2 500
Pamatlīdzekļi, ieguldījuma īpašumi un bioloģiskie aktīvi	5200	2 500	0	2 500
<b>01.11071 Dunikas un Rucavas pagastu apvienības pārvalde</b>		<b>173 592</b>	<b>0</b>	<b>173 592</b>
Atlīdzība	1000	64 366	0	64 366
Atalgojums	1100	50 250	0	50 250
Darba devēja valsts sociālās apdrošināšanas obligātās iemaksas, pabalsti un kompensācijas	1200	14 116	0	14 116
Preces un pakalpojumi	2000	108 166	-23 765	84 401
Mācību, darba un dienesta komandējumi, dienesta, darba braucieni	2100	0	180	180
Pakalpojumi	2200	64 616	-23 766	40 850
Krājumi, materiāli, energoresursi, preces, biroja preces un inventārs, kurus neuzskaita kodā 5000	2300	43 050	-180	42 870
Budžeta iestāžu nodokļu, nodevu un sankciju maksājumi	2500	500	1	501
Pamatkapitāla veidošana	5000	1 060	23 765	24 825
Pamatlīdzekļi, ieguldījuma īpašumi un bioloģiskie aktīvi	5200	1 060	23 765	24 825
<b>01.11081 Vaiņodes pagasta pārvalde</b>		<b>151 587</b>	<b>0</b>	<b>151 587</b>
Atlīdzība	1000	83 293	0	83 293
Atalgojums	1100	64 784	0	64 784
Darba devēja valsts sociālās apdrošināšanas obligātās iemaksas, pabalsti un kompensācijas	1200	18 509	0	18 509
Preces un pakalpojumi	2000	67 794	-580	67 214
Pakalpojumi	2200	36 924	-567	36 357
Krājumi, materiāli, energoresursi, preces, biroja preces un inventārs, kurus neuzskaita kodā 5000	2300	30 600	-13	30 587
Budžeta iestāžu nodokļu, nodevu un sankciju maksājumi	2500	270	0	270
Pamatkapitāla veidošana	5000	500	580	1 080
Pamatlīdzekļi, ieguldījuma īpašumi un bioloģiskie aktīvi	5200	500	580	1 080
<b>01.1110 Dienvidkurzemes novada - Dzimtsarakstu nodaļa</b>		<b>120 574</b>	<b>0</b>	<b>120 574</b>
Atlīdzība	1000	102 726	0	102 726
Atalgojums	1100	81 083	-400	80 683
Darba devēja valsts sociālās apdrošināšanas obligātās iemaksas, pabalsti un kompensācijas	1200	21 643	400	22 043
Preces un pakalpojumi	2000	16 280	0	16 280
Mācību, darba un dienesta komandējumi, dienesta, darba braucieni	2100	240	0	240
Pakalpojumi	2200	7 978	0	7 978
Krājumi, materiāli, energoresursi, preces, biroja preces un inventārs, kurus neuzskaita kodā 5000	2300	8 062	0	8 062
Pamatkapitāla veidošana	5000	1 568	0	1 568
Pamatlīdzekļi, ieguldījuma īpašumi un bioloģiskie aktīvi	5200	1 568	0	1 568
<b>01.601 Vēlēšanu komisija</b>		<b>6 962</b>	<b>0</b>	<b>6 962</b>
Atlīdzība	1000	620	0	620
Atalgojums	1100	500	0	500

Darba devēja valsts sociālās apdrošināšanas obligātās iemaksas, pabalsti un kompensācijas	1200	120	0	120
Preces un pakalpojumi	2000	6 342	0	6 342
Pakalpojumi	2200	6 242	0	6 242
Krājumi, materiāli, energoresursi, preces, biroja preces un inventārs, kurus neuzskaita kodā 5000	2300	100	0	100
<b>01.602 Vēlēšanu komisija- parakstu vākšana</b>		<b>11 199</b>	<b>0</b>	<b>11 199</b>
Atlīdzība	1000	11 199	-236	10 963
Atalgojums	1100	9 122	-236	8 886
Darba devēja valsts sociālās apdrošināšanas obligātās iemaksas, pabalsti un kompensācijas	1200	2 077	0	2 077
Preces un pakalpojumi	2000	0	236	236
Pakalpojumi	2200	0	236	236
<b>01.603 Vēlēšanu komisija- Eiropas Parlamenta vēlēšanas</b>		<b>0</b>	<b>136 889</b>	<b>136 889</b>
Atlīdzība	1000	0	130 984	130 984
Atalgojums	1100	0	104 783	104 783
Darba devēja valsts sociālās apdrošināšanas obligātās iemaksas, pabalsti un kompensācijas	1200	0	26 201	26 201
Preces un pakalpojumi	2000	0	5 905	5 905
Pakalpojumi	2200	0	650	650
Krājumi, materiāli, energoresursi, preces, biroja preces un inventārs, kurus neuzskaita kodā 5000	2300	0	5 255	5 255
<b>01.610 Bijušo pagasta padomju priekšdētāju pabalsti</b>		<b>133 347</b>	<b>0</b>	<b>133 347</b>
Sociāla rakstura maksājumi un kompensācijas	6000	133 347	0	133 347
Pensijas un sociālie pabalsti naudā	6200	133 347	0	133 347
<b>01.8901 Līdzekļi neparedzētiem gadījumiem</b>		<b>200 000</b>	<b>0</b>	<b>200 000</b>
Preces un pakalpojumi	2000	200 000	0	200 000
Pakalpojumi	2200	200 000	0	200 000
<b>03.110 Pašvaldības policija</b>		<b>798 216</b>	<b>-2 054</b>	<b>796 162</b>
Atlīdzība	1000	605 698	310	606 008
Atalgojums	1100	474 540	0	474 540
Darba devēja valsts sociālās apdrošināšanas obligātās iemaksas, pabalsti un kompensācijas	1200	131 158	310	131 468
Preces un pakalpojumi	2000	147 843	49	147 892
Mācību, darba un dienesta komandējumi, dienesta, darba braucieni	2100	110	0	110
Pakalpojumi	2200	91 629	0	91 629
Krājumi, materiāli, energoresursi, preces, biroja preces un inventārs, kurus neuzskaita kodā 5000	2300	55 710	49	55 759
Budžeta iestāžu nodokļu, nodevu un sankciju maksājumi	2500	394	0	394
Pamatkapitāla veidošana	5000	44 675	-2 413	42 262
Nemateriālie ieguldījumi	5100	480	0	480
Pamatlīdzekļi, ieguldījuma īpašumi un bioloģiskie aktīvi	5200	44 195	-2 413	41 782
<b>03.2011 Ugunsdzēsības un glābšanas dienests</b>		<b>277 945</b>	<b>0</b>	<b>277 945</b>
Atlīdzība	1000	143 875	0	143 875
Atalgojums	1100	111 000	0	111 000
Darba devēja valsts sociālās apdrošināšanas obligātās iemaksas, pabalsti un kompensācijas	1200	32 875	0	32 875
Preces un pakalpojumi	2000	79 070	434	79 504
Mācību, darba un dienesta komandējumi, dienesta, darba braucieni	2100	80	520	600
Pakalpojumi	2200	49 990	-1 871	48 119

Krājumi, materiāli, energoresursi, preces, biroja preces un inventārs, kurus neuzskaita kodā 5000	2300	29 000	1 785	30 785
Subsīdijas un dotācijas	3000	50 000	0	50 000
Subsīdijas un dotācijas komersantiem, biedrībām, nodibinājumiem un fiziskām personām	3200	50 000	0	50 000
Pamatkapitāla veidošana	5000	5 000	-434	4 566
Pamatlīdzekļi, ieguldījuma īpašumi un bioloģiskie aktīvi	5200	5 000	-434	4 566
<b>03.6012-07 Projekts - Termokameru iegāde zivju aizsardzības pasākumu nodrošināšanai- DIENVIDKURZEME</b>		<b>0</b>	<b>7 900</b>	<b>7 900</b>
Pamatkapitāla veidošana	5000	0	7 900	7 900
Pamatlīdzekļi, ieguldījuma īpašumi un bioloģiskie aktīvi	5200	0	7 900	7 900
<b>04.120 Nodarbinātības pasākumi NVA- Komunālā pārvalde</b>		<b>70 484</b>	<b>0</b>	<b>70 484</b>
Atlīdzība	1000	70 484	0	70 484
Atalgojums	1100	70 200	0	70 200
Darba devēja valsts sociālās apdrošināšanas obligātās iemaksas, pabalsti un kompensācijas	1200	284	0	284
<b>04.121 Nodarbinātības pasākumi NVA- bērni- Komunālā pārvalde</b>		<b>189 099</b>	<b>0</b>	<b>189 099</b>
Atlīdzība	1000	189 099	0	189 099
Atalgojums	1100	152 600	0	152 600
Darba devēja valsts sociālās apdrošināšanas obligātās iemaksas, pabalsti un kompensācijas	1200	36 499	0	36 499
<b>04.1220-01 Projekts - Remigrācijas atbalsta pasākums- uzņēmējdarbības atbalsts- Dienvidkurzemes novadā</b>		<b>4 500</b>	<b>0</b>	<b>4 500</b>
Subsīdijas un dotācijas	3000	4 500	0	4 500
Subsīdijas un dotācijas komersantiem, biedrībām, nodibinājumiem un fiziskām personām	3200	4 500	0	4 500
<b>04.430 Dienvidkurzemes novada BŪVVALDE</b>		<b>695 940</b>	<b>0</b>	<b>695 940</b>
Atlīdzība	1000	468 787	-1 007	467 780
Atalgojums	1100	363 801	-1 197	362 604
Darba devēja valsts sociālās apdrošināšanas obligātās iemaksas, pabalsti un kompensācijas	1200	104 986	190	105 176
Preces un pakalpojumi	2000	36 508	1 007	37 515
Mācību, darba un dienesta komandējumi, dienesta, darba braucieni	2100	600	0	600
Pakalpojumi	2200	16 774	1 007	17 781
Krājumi, materiāli, energoresursi, preces, biroja preces un inventārs, kurus neuzskaita kodā 5000	2300	19 114	0	19 114
Budžeta iestāžu nodokļu, nodevu un sankciju maksājumi	2500	20	0	20
Pamatkapitāla veidošana	5000	190 645	0	190 645
Nemateriālie ieguldījumi	5100	190 645	0	190 645
<b>04.501 Autoceļu fonds- MD- Grobiņa</b>		<b>321 510</b>	<b>196</b>	<b>321 706</b>
Preces un pakalpojumi	2000	321 510	196	321 706
Pakalpojumi	2200	281 510	196	281 706
Krājumi, materiāli, energoresursi, preces, biroja preces un inventārs, kurus neuzskaita kodā 5000	2300	40 000	0	40 000
<b>04.5011 Autoceļu fonds- GROBIŅA- Grobiņas pilsētas pārvalde</b>		<b>250 015</b>	<b>0</b>	<b>250 015</b>
Preces un pakalpojumi	2000	250 015	0	250 015
Pakalpojumi	2200	250 015	0	250 015
<b>04.5012 Autoceļu fonds- GROBIŅA- Gaviezes un Grobiņas pagastu apvienības pārvalde</b>		<b>136 896</b>	<b>0</b>	<b>136 896</b>
Preces un pakalpojumi	2000	136 896	0	136 896
Pakalpojumi	2200	136 896	0	136 896
<b>04.5013 Autoceļu fonds- GROBIŅA- Bārtas un Kalētu pagastu apvienības pārvalde</b>		<b>170 000</b>	<b>0</b>	<b>170 000</b>
Preces un pakalpojumi	2000	50 000	0	50 000

Pakalpojumi	2200	50 000	0	50 000
Pamatkapitāla veidošana	5000	120 000	0	120 000
Pamatlīdzekļi, ieguldījuma īpašumi un bioloģiskie aktīvi	5200	120 000	0	120 000
<b>04.5015 Autoceļu fonds- GROBIŅA- Medzes pagasta pārvalde</b>		<b>181 600</b>	<b>0</b>	<b>181 600</b>
Preces un pakalpojumi	2000	181 600	0	181 600
Pakalpojumi	2200	181 600	0	181 600
<b>04.502 Autoceļu fonds- MD- Aizpute</b>		<b>302 510</b>	<b>0</b>	<b>302 510</b>
Preces un pakalpojumi	2000	302 510	0	302 510
Pakalpojumi	2200	277 510	0	277 510
Krājumi, materiāli, energoresursi, preces, biroja preces un inventārs, kurus neuzskaita kodā 5000	2300	25 000	0	25 000
<b>04.504 Autoceļu fonds- MD- Nīca</b>		<b>323 510</b>	<b>0</b>	<b>323 510</b>
Preces un pakalpojumi	2000	323 510	0	323 510
Pakalpojumi	2200	293 510	0	293 510
Krājumi, materiāli, energoresursi, preces, biroja preces un inventārs, kurus neuzskaita kodā 5000	2300	30 000	0	30 000
<b>04.506 Autoceļu fonds- MD- Priekule</b>		<b>422 666</b>	<b>0</b>	<b>422 666</b>
Preces un pakalpojumi	2000	422 666	0	422 666
Pakalpojumi	2200	382 666	0	382 666
Krājumi, materiāli, energoresursi, preces, biroja preces un inventārs, kurus neuzskaita kodā 5000	2300	40 000	0	40 000
<b>04.509 Autoceļu fonds- DIENVIDKURZEME</b>		<b>0</b>	<b>0</b>	<b>0</b>
Transferti, uzturēšanas izdevumu transferti, pašu resursu maksājumi, starptautiskā sadarbība	7000	0	0	0
Pašvaldību transferti un uzturēšanas izdevumu transferti	7200	0	0	0
<b>04.510-02 Projekts - Elektroautobusu iegāde pašvaldības autonomo funkciju veikšanai Dienvidkurzemes novadā</b>		<b>624 215</b>	<b>0</b>	<b>624 215</b>
Pamatkapitāla veidošana	5000	624 215	0	624 215
Pamatlīdzekļi, ieguldījuma īpašumi un bioloģiskie aktīvi	5200	624 215	0	624 215
<b>04.510-05 Projekts - Transporta un mobilitātes plāna izstrāde- Dienvidkurzemes novadā (PUMA)</b>		<b>32 525</b>	<b>0</b>	<b>32 525</b>
Atlīdzība	1000	10 501	0	10 501
Atalgojums	1100	8 496	0	8 496
Darba devēja valsts sociālās apdrošināšanas obligātās iemaksas, pabalsti un kompensācijas	1200	2 005	0	2 005
Preces un pakalpojumi	2000	9 024	0	9 024
Mācību, darba un dienesta komandējumi, dienesta, darba braucieni	2100	6 000	360	6 360
Pakalpojumi	2200	2 624	-360	2 264
Krājumi, materiāli, energoresursi, preces, biroja preces un inventārs, kurus neuzskaita kodā 5000	2300	400	0	400
Pamatkapitāla veidošana	5000	13 000	0	13 000
Nemateriālie ieguldījumi	5100	13 000	0	13 000
<b>04.510-07 Projekts - Zivju kūpinātava - mols- atzara posma pārbūve zivsaimniecības tradīciju saglabāšanai un tūrisma veicināšanai piekrastē- Dienvidkurzemes novadā</b>		<b>0</b>	<b>6 050</b>	<b>6 050</b>
Pamatkapitāla veidošana	5000	0	6 050	6 050
Pamatlīdzekļi, ieguldījuma īpašumi un bioloģiskie aktīvi	5200	0	6 050	6 050
<b>04.5111 Autotransports- GROBIŅA- Grobiņas pilsētas pārvalde</b>		<b>41 000</b>	<b>0</b>	<b>41 000</b>
Preces un pakalpojumi	2000	41 000	0	41 000
Pakalpojumi	2200	36 000	0	36 000
Krājumi, materiāli, energoresursi, preces, biroja preces un inventārs, kurus neuzskaita kodā 5000	2300	5 000	0	5 000
<b>04.5111-02 Projekts - Krasta ielas seguma atjaunošana- Grobiņa</b>		<b>78 161</b>	<b>0</b>	<b>78 161</b>

Pamatkapitāla veidošana	5000	78 161	0	78 161
Pamatlīdzekļi, ieguldījuma īpašumi un bioloģiskie aktīvi	5200	78 161	0	78 161
<b>04.5112 Autotransports- GROBIŅA- Gaviezes un Grobiņas pagastu apvienības pārvalde</b>		<b>35 000</b>	<b>0</b>	<b>35 000</b>
Preces un pakalpojumi	2000	35 000	0	35 000
Pakalpojumi	2200	35 000	0	35 000
<b>04.5115 Autotransports- GROBIŅA- Medzes pagasta pārvalde</b>		<b>225 704</b>	<b>-2 077</b>	<b>223 627</b>
Preces un pakalpojumi	2000	205 704	-2 077	203 627
Pakalpojumi	2200	205 704	-2 077	203 627
Pamatkapitāla veidošana	5000	20 000	0	20 000
Pamatlīdzekļi, ieguldījuma īpašumi un bioloģiskie aktīvi	5200	20 000	0	20 000
<b>04.5121-03 Projekts - Lietus ūdens atvades sistēmas izbūve Pavasara ielā - Aizputē</b>		<b>167 331</b>	<b>5 824</b>	<b>173 155</b>
Pamatkapitāla veidošana	5000	167 331	5 824	173 155
Pamatlīdzekļi, ieguldījuma īpašumi un bioloģiskie aktīvi	5200	167 331	5 824	173 155
<b>04.5121-06 Projekts - Gājēju ceļa izbūve Kuldīga-Aizpute-Līči - Aizputē</b>		<b>20 000</b>	<b>0</b>	<b>20 000</b>
Pamatkapitāla veidošana	5000	20 000	0	20 000
Pamatlīdzekļi, ieguldījuma īpašumi un bioloģiskie aktīvi	5200	20 000	0	20 000
<b>04.5131 Autotransports- DURBE- Dunalkas, Vecpils, Durbes, Tadaikņu pagastu un Durbes pilsētas apvienības pārvalde</b>		<b>128 200</b>	<b>0</b>	<b>128 200</b>
Preces un pakalpojumi	2000	7 000	0	7 000
Pakalpojumi	2200	7 000	0	7 000
Pamatkapitāla veidošana	5000	121 200	0	121 200
Pamatlīdzekļi, ieguldījuma īpašumi un bioloģiskie aktīvi	5200	121 200	0	121 200
<b>04.5151-02 Projekts - Kalna ielas seguma pārbūve - Pāvilsta</b>		<b>438 551</b>	<b>1 331</b>	<b>439 882</b>
Pamatkapitāla veidošana	5000	438 551	1 331	439 882
Pamatlīdzekļi, ieguldījuma īpašumi un bioloģiskie aktīvi	5200	438 551	1 331	439 882
<b>04.5153-01 Projekts - Ziemupes centra asfaltēšana - Vērgale</b>		<b>132 385</b>	<b>2 665</b>	<b>135 050</b>
Pamatkapitāla veidošana	5000	132 385	2 665	135 050
Pamatlīdzekļi, ieguldījuma īpašumi un bioloģiskie aktīvi	5200	132 385	2 665	135 050
<b>04.5161 Autotransports- PRIEKULE- Priekules pagasta un Priekules pilsētas apvienības pārvalde</b>		<b>96 800</b>	<b>0</b>	<b>96 800</b>
Preces un pakalpojumi	2000	96 800	-96 800	0
Pakalpojumi	2200	96 800	-96 800	0
Pamatkapitāla veidošana	5000	0	96 800	96 800
Pamatlīdzekļi, ieguldījuma īpašumi un bioloģiskie aktīvi	5200	0	96 800	96 800
<b>04.520 Pāvilstas ostas pārvalde- dotācija</b>		<b>101 921</b>	<b>0</b>	<b>101 921</b>
Subsīdijas un dotācijas	3000	101 921	0	101 921
Subsīdijas un dotācijas komersantiem, biedrībām, nodibinājumiem un fiziskām personām	3200	101 921	0	101 921
<b>04.7030 Dienvidkurzemes novada - Nekustamā īpašuma daļa</b>		<b>827 299</b>	<b>0</b>	<b>827 299</b>
Atlīdzība	1000	486 531	0	486 531
Atalgojums	1100	375 215	0	375 215
Darba devēja valsts sociālās apdrošināšanas obligātās iemaksas, pabalsti un kompensācijas	1200	111 316	0	111 316
Preces un pakalpojumi	2000	333 344	0	333 344
Mācību, darba un dienesta komandējumi, dienesta, darba braucieni	2100	336	0	336
Pakalpojumi	2200	306 346	0	306 346
Krājumi, materiāli, energoresursi, preces, biroja preces un inventārs, kurus neuzskaita kodā 5000	2300	18 662	0	18 662
Budžeta iestāžu nodokļu, nodevu un sankciju maksājumi	2500	8 000	0	8 000

Pamatkapitāla veidošana	5000	7 424	0	7 424
Nemateriālie ieguldījumi	5100	672	500	1 172
Pamatlīdzekļi, ieguldījuma īpašumi un bioloģiskie aktīvi	5200	6 752	-500	6 252
<b>04.7031-02 Projekts - Pašvaldības līdzfinansējuma konkurss uzņēmējdarbības veicināšanai - DIENVIDKURZEME</b>		<b>87 500</b>	<b>0</b>	<b>87 500</b>
Subsīdijas un dotācijas	3000	87 500	0	87 500
Subsīdijas un dotācijas komersantiem, biedrībām, nodibinājumiem un fiziskām personām	3200	87 500	0	87 500
<b>04.7031-03 Projekts - NVO un iedzīvotāju iniciatīvu projektu konkurss - DIENVIDKURZEME</b>		<b>40 000</b>	<b>0</b>	<b>40 000</b>
Subsīdijas un dotācijas	3000	40 000	0	40 000
Subsīdijas un dotācijas komersantiem, biedrībām, nodibinājumiem un fiziskām personām	3200	40 000	0	40 000
<b>04.7031-04 Projekts - Uzņēmējdarbības atbalsta pasākumi - DIENVIDKURZEME</b>		<b>20 250</b>	<b>0</b>	<b>20 250</b>
Preces un pakalpojumi	2000	20 250	0	20 250
Mācību, darba un dienesta komandējumi, dienesta, darba braucieni	2100	450	0	450
Pakalpojumi	2200	11 300	0	11 300
Krājumi, materiāli, energoresursi, preces, biroja preces un inventārs, kurus neuzskaita kodā 5000	2300	8 500	0	8 500
<b>04.7031-06 Projekts - Energo pārvaldības plāna izstrāde- DIENVIDKURZEME</b>		<b>5 445</b>	<b>0</b>	<b>5 445</b>
Pamatkapitāla veidošana	5000	5 445	0	5 445
Nemateriālie ieguldījumi	5100	5 445	0	5 445
<b>04.70314-03 Projekts - Zivju izkraušanas vietas atjaunošana Nīcas pagasta Jūrmalcīemā- Nīca</b>		<b>0</b>	<b>12 000</b>	<b>12 000</b>
Preces un pakalpojumi	2000	0	12 000	12 000
Pakalpojumi	2200	0	12 000	12 000
<b>04.730 P/A Dienvidkurzemes novada tūrisma centrs</b>		<b>621 413</b>	<b>0</b>	<b>621 413</b>
Atlidzība	1000	316 207	0	316 207
Atalgojums	1100	245 524	0	245 524
Darba devēja valsts sociālās apdrošināšanas obligātās iemaksas, pabalsti un kompensācijas	1200	70 683	0	70 683
Preces un pakalpojumi	2000	264 956	0	264 956
Mācību, darba un dienesta komandējumi, dienesta, darba braucieni	2100	6 300	0	6 300
Pakalpojumi	2200	191 256	-10 000	181 256
Krājumi, materiāli, energoresursi, preces, biroja preces un inventārs, kurus neuzskaita kodā 5000	2300	67 400	10 000	77 400
Pamatkapitāla veidošana	5000	40 250	0	40 250
Pamatlīdzekļi, ieguldījuma īpašumi un bioloģiskie aktīvi	5200	40 250	0	40 250
<b>04.7310 Dienvidkurzemes novada - tūrisms- transferti</b>		<b>0</b>	<b>0</b>	<b>0</b>
Transferti, uzturēšanas izdevumu transferti, pašu resursu maksājumi, starptautiskā sadarbība	7000	0	0	0
Pašvaldību transferti un uzturēšanas izdevumu transferti	7200	0	0	0
<b>04.7310-01 Projekts - Putnu vērošanas tīkls Baltijas jūras piekrastē BIRDIE - DIENVIDKURZEME</b>		<b>69 388</b>	<b>0</b>	<b>69 388</b>
Preces un pakalpojumi	2000	28 472	0	28 472
Mācību, darba un dienesta komandējumi, dienesta, darba braucieni	2100	1 726	0	1 726
Pakalpojumi	2200	26 746	0	26 746
Pamatkapitāla veidošana	5000	40 916	0	40 916
Pamatlīdzekļi, ieguldījuma īpašumi un bioloģiskie aktīvi	5200	40 916	0	40 916
<b>04.7311-01 Projekts - UNESCO nominācija (t.sk. LU lauka prakse un citi arheoloģiskā ansambļa popularizēšanas pasākumi)- Grobiņa</b>		<b>4 000</b>	<b>0</b>	<b>4 000</b>
Preces un pakalpojumi	2000	4 000	0	4 000



Pakalpojumi	2200	4 000	0	4 000
<b>04.7313-01 Projekts - Labiekārtotas, publiskas piekļuves vietas izveide Durbes ezeram</b>		<b>19 385</b>	<b>-14 690</b>	<b>4 695</b>
Pamatkapitāla veidošana	5000	19 385	-14 690	4 695
Pamatlīdzekļi, ieguldījuma īpašumi un bioloģiskie aktīvi	5200	19 385	-14 690	4 695
<b>04.7315-01 Projekts - Pieejami zālie dzelzceļi Igaunijā un Latvijā</b>		<b>56 000</b>	<b>-53 000</b>	<b>3 000</b>
Preces un pakalpojumi	2000	1 760	0	1 760
Mācību, darba un dienesta komandējumi, dienesta, darba braucieni	2100	1 760	0	1 760
Pamatkapitāla veidošana	5000	54 240	-53 000	1 240
Pamatlīdzekļi, ieguldījuma īpašumi un bioloģiskie aktīvi	5200	54 240	-53 000	1 240
<b>04.7315-02 Projekts - Tūrisma informācijas centra atjaunošana Dzintaru ielā 2 - Pāvilosta</b>		<b>103 804</b>	<b>0</b>	<b>103 804</b>
Pamatkapitāla veidošana	5000	103 804	0	103 804
Pamatlīdzekļi, ieguldījuma īpašumi un bioloģiskie aktīvi	5200	103 804	0	103 804
<b>04.7415-01 Projekts - Nacionālas nozīmes plūdu un krasta erozijas pasākumi Pāvilostas piekrastē - Pāvilosta</b>		<b>30 000</b>	<b>-12 000</b>	<b>18 000</b>
Preces un pakalpojumi	2000	30 000	-12 000	18 000
Pakalpojumi	2200	30 000	-12 000	18 000
<b>05.30111 Vides aizsardzība- DRN- GROBIŅA- Grobiņas pilsētas pārvalde</b>		<b>200 050</b>	<b>0</b>	<b>200 050</b>
Preces un pakalpojumi	2000	100 050	0	100 050
Pakalpojumi	2200	100 050	0	100 050
Pamatkapitāla veidošana	5000	100 000	0	100 000
Pamatlīdzekļi, ieguldījuma īpašumi un bioloģiskie aktīvi	5200	100 000	0	100 000
<b>05.30112 Vides aizsardzība- DRN- GROBIŅA- Gaviezes un Grobiņas pagastu apvienības pārvalde</b>		<b>66 000</b>	<b>0</b>	<b>66 000</b>
Preces un pakalpojumi	2000	32 000	0	32 000
Pakalpojumi	2200	32 000	0	32 000
Pamatkapitāla veidošana	5000	34 000	0	34 000
Pamatlīdzekļi, ieguldījuma īpašumi un bioloģiskie aktīvi	5200	34 000	0	34 000
<b>05.30113 Vides aizsardzība- DRN- Bārtas un Kalētu pagastu apvienības pārvalde</b>		<b>60 000</b>	<b>0</b>	<b>60 000</b>
Preces un pakalpojumi	2000	30 000	0	30 000
Pakalpojumi	2200	30 000	0	30 000
Pamatkapitāla veidošana	5000	30 000	0	30 000
Pamatlīdzekļi, ieguldījuma īpašumi un bioloģiskie aktīvi	5200	30 000	0	30 000
<b>05.30115 Vides aizsardzība- DRN- GROBIŅA- Medzes pagasta pārvalde</b>		<b>173 000</b>	<b>0</b>	<b>173 000</b>
Preces un pakalpojumi	2000	58 000	0	58 000
Pakalpojumi	2200	58 000	0	58 000
Pamatkapitāla veidošana	5000	115 000	0	115 000
Pamatlīdzekļi, ieguldījuma īpašumi un bioloģiskie aktīvi	5200	115 000	0	115 000
<b>05.30121 Vides aizsardzība- DRN- AIZPUTE- Aizputes pilsētas pārvalde</b>		<b>7 000</b>	<b>-520</b>	<b>6 480</b>
Preces un pakalpojumi	2000	7 000	-520	6 480
Pakalpojumi	2200	7 000	-520	6 480
<b>05.30121-01 Projekts - Šķiroto atkritumu laukumu izbūve - Aizpute</b>		<b>0</b>	<b>221 284</b>	<b>221 284</b>
Pamatkapitāla veidošana	5000	0	221 284	221 284
Pamatlīdzekļi, ieguldījuma īpašumi un bioloģiskie aktīvi	5200	0	221 284	221 284
<b>05.30122 Vides aizsardzība- DRN- AIZPUTE- Aizputes un Cīravas pagastu apvienības pārvalde</b>		<b>2 000</b>	<b>520</b>	<b>2 520</b>
Preces un pakalpojumi	2000	2 000	520	2 520
Pakalpojumi	2200	2 000	520	2 520

<b>05.30124 Vides aizsardzība- DRN- Embūtes un Kalvenes pagastu apvienības pārvalde</b>		<b>2 000</b>	<b>0</b>	<b>2 000</b>
Preces un pakalpojumi	2000	2 000	0	2 000
Pakalpojumi	2200	2 000	0	2 000
<b>05.30131 Vides aizsardzība- DRN- DURBE- Dunalkas, Vecpils, Durbes, Tadaikņu pagastu un Durbes pilsētas apvienības pārvalde</b>		<b>63 333</b>	<b>0</b>	<b>63 333</b>
Preces un pakalpojumi	2000	43 333	0	43 333
Pakalpojumi	2200	43 333	0	43 333
Pamatkapitāla veidošana	5000	20 000	0	20 000
Pamatlīdzekļi, ieguldījuma īpašumi un bioloģiskie aktīvi	5200	20 000	0	20 000
<b>05.30141 Vides aizsardzība- DRN- NĪCA- Nicas un Otaņķu pagastu apvienības pārvalde</b>		<b>16 500</b>	<b>0</b>	<b>16 500</b>
Preces un pakalpojumi	2000	16 500	0	16 500
Pakalpojumi	2200	16 500	0	16 500
<b>05.30151 Vides aizsardzība- DRN- PĀVILOSTA- Sakas pagasta un Pāvilostas pilsētas apvienības pārvalde</b>		<b>30 000</b>	<b>0</b>	<b>30 000</b>
Preces un pakalpojumi	2000	30 000	0	30 000
Pakalpojumi	2200	30 000	0	30 000
<b>05.30153 Vides aizsardzība- DRN- PĀVILOSTA- Vērgales pagasta pārvalde</b>		<b>3 000</b>	<b>0</b>	<b>3 000</b>
Preces un pakalpojumi	2000	3 000	0	3 000
Pakalpojumi	2200	3 000	0	3 000
<b>05.30161 Vides aizsardzība- DRN- PRIEKULE- Priekules pagasta un Priekules pilsētas apvienības pārvalde</b>		<b>344 041</b>	<b>-340 812</b>	<b>3 229</b>
Preces un pakalpojumi	2000	4 000	-771	3 229
Pakalpojumi	2200	4 000	-771	3 229
Pamatkapitāla veidošana	5000	340 041	-340 041	0
Pamatlīdzekļi, ieguldījuma īpašumi un bioloģiskie aktīvi	5200	340 041	-340 041	0
<b>05.30164 Vides aizsardzība- DRN- PRIEKULE- Gramzdas un Virgas pagastu apvienības pārvalde</b>		<b>6 100</b>	<b>599</b>	<b>6 699</b>
Preces un pakalpojumi	2000	300	599	899
Pakalpojumi	2200	300	599	899
Pamatkapitāla veidošana	5000	5 800	0	5 800
Pamatlīdzekļi, ieguldījuma īpašumi un bioloģiskie aktīvi	5200	5 800	0	5 800
<b>05.30171 Vides aizsardzība- DRN- RUCAVA- Dunikas un Rucavas pagastu apvienības pārvalde</b>		<b>2 500</b>	<b>172</b>	<b>2 672</b>
Preces un pakalpojumi	2000	2 500	172	2 672
Pakalpojumi	2200	2 500	172	2 672
<b>05.30181 Vides aizsardzība- DRN- VAIŅODE- Vaiņodes pagasta pārvalde</b>		<b>0</b>	<b>735</b>	<b>735</b>
Preces un pakalpojumi	2000	0	735	735
Pakalpojumi	2200	0	735	735
<b>05.6012-03 Projekts - Šķīrto atkritumu laukumu izbūve - Aizpute</b>		<b>218 284</b>	<b>-218 284</b>	<b>0</b>
Pamatkapitāla veidošana	5000	218 284	-218 284	0
Pamatlīdzekļi, ieguldījuma īpašumi un bioloģiskie aktīvi	5200	218 284	-218 284	0
<b>05.60131 Vides aizsardzība- DURBE- Dunalkas, Vecpils, Durbes, Tadaikņu pagastu un Durbes pilsētas apvienības pārvalde</b>		<b>4 200</b>	<b>0</b>	<b>4 200</b>
Subsīdijas un dotācijas	3000	4 200	0	4 200
Subsīdijas un dotācijas komersantiem, biedrībām, nodibinājumiem un fiziskām personām	3200	4 200	0	4 200
<b>05.60161 Vides aizsardzība- PRIEKULE- Priekules pagasta un Priekules pilsētas apvienības pārvalde</b>		<b>40 000</b>	<b>0</b>	<b>40 000</b>
Pamatkapitāla veidošana	5000	40 000	0	40 000
Pamatlīdzekļi, ieguldījuma īpašumi un bioloģiskie aktīvi	5200	40 000	0	40 000

<b>05.60161-02 Projekts - Lietus ūdens kanalizācijas izbūve Liepājas ielas mikrorajons - Priekule</b>			<b>0</b>	<b>340 040</b>	<b>340 040</b>
Pamatkapitāla veidošana	5000		0	340 040	340 040
Pamatlīdzekļi, ieguldījuma īpašumi un bioloģiskie aktīvi	5200		0	340 040	340 040
<b>05.6081-01 Projekts - Kanalizācijas notekūdeņu projekta izstrāde Vaiņodē(un sadalīšana pa kātrām) - Vaiņode</b>			<b>40 000</b>	<b>0</b>	<b>40 000</b>
Pamatkapitāla veidošana	5000		40 000	0	40 000
Pamatlīdzekļi, ieguldījuma īpašumi un bioloģiskie aktīvi	5200		40 000	0	40 000
<b>06.1001 Labiekārtošana- mājokļu attīstība- Grobiņa</b>			<b>84 350</b>	<b>0</b>	<b>84 350</b>
Preces un pakalpojumi	2000		84 350	0	84 350
Pakalpojumi	2200		84 350	-1	84 349
Budžeta iestāžu nodokļu, nodevu un sankciju maksājumi	2500		0	1	1
<b>06.1002 Labiekārtošana- mājokļu attīstība- Aizpute</b>			<b>80 000</b>	<b>0</b>	<b>80 000</b>
Preces un pakalpojumi	2000		80 000	0	80 000
Pakalpojumi	2200		80 000	0	80 000
<b>06.1003 Labiekārtošana- mājokļu attīstība- Durbe</b>			<b>90 000</b>	<b>0</b>	<b>90 000</b>
Preces un pakalpojumi	2000		90 000	0	90 000
Pakalpojumi	2200		84 200	0	84 200
Krājumi, materiāli, energoresursi, preces, biroja preces un inventārs, kurus neuzskaita kodā 5000	2300		5 800	0	5 800
<b>06.1004 Labiekārtošana- mājokļu attīstība- Nica</b>			<b>10 000</b>	<b>0</b>	<b>10 000</b>
Preces un pakalpojumi	2000		10 000	0	10 000
Pakalpojumi	2200		9 000	0	9 000
Krājumi, materiāli, energoresursi, preces, biroja preces un inventārs, kurus neuzskaita kodā 5000	2300		1 000	-1	999
Budžeta iestāžu nodokļu, nodevu un sankciju maksājumi	2500		0	1	1
<b>06.1005 Labiekārtošana- mājokļu attīstība- Pāvilosta</b>			<b>10 000</b>	<b>0</b>	<b>10 000</b>
Preces un pakalpojumi	2000		10 000	0	10 000
Pakalpojumi	2200		10 000	-1	9 999
Budžeta iestāžu nodokļu, nodevu un sankciju maksājumi	2500		0	1	1
<b>06.1006 Labiekārtošana- mājokļu attīstība- Priekule</b>			<b>90 000</b>	<b>0</b>	<b>90 000</b>
Preces un pakalpojumi	2000		90 000	0	90 000
Pakalpojumi	2200		89 000	-500	88 500
Krājumi, materiāli, energoresursi, preces, biroja preces un inventārs, kurus neuzskaita kodā 5000	2300		1 000	500	1 500
<b>06.1007 Labiekārtošana- mājokļu attīstība- Rucava</b>			<b>10 000</b>	<b>0</b>	<b>10 000</b>
Preces un pakalpojumi	2000		10 000	0	10 000
Pakalpojumi	2200		10 000	0	10 000
<b>06.1008 Labiekārtošana- mājokļu attīstība- Vaiņode</b>			<b>50 000</b>	<b>0</b>	<b>50 000</b>
Preces un pakalpojumi	2000		50 000	0	50 000
Pakalpojumi	2200		50 000	0	50 000
<b>06.110 Komunālās pārvaldes administrācija</b>			<b>234 146</b>	<b>4 896</b>	<b>239 042</b>
Atlīdzība	1000		184 365	0	184 365
Atalgojums	1100		147 379	-900	146 479
Darba devēja valsts sociālās apdrošināšanas obligātās iemaksas, pabalsti un kompensācijas	1200		36 986	900	37 886
Preces un pakalpojumi	2000		45 881	3 604	49 485
Mācību, darba un dienesta komandējumi, dienesta, darba braucieni	2100		370	0	370
Pakalpojumi	2200		34 011	3 597	37 608

Krājumi, materiāli, energoresursi, preces, biroja preces un inventārs, kurus neuzskaita kodā 5000	2300	11 500	0	11 500
Budžeta iestāžu nodokļu, nodevu un sankciju maksājumi	2500	0	7	7
Pamatkapitāla veidošana	5000	3 200	1 292	4 492
Nemateriālie ieguldījumi	5100	100	0	100
Pamatlīdzekļi, ieguldījuma īpašumi un bioloģiskie aktīvi	5200	3 100	1 292	4 392
Sociāla rakstura maksājumi un kompensācijas	6000	700	0	700
Pārējie klasifikācijā neminētie maksājumi iedzīvotājiem natūrā un kompensācijas	6400	700	0	700
<b>06.3025 Ūdensapgāde- AIZPUTE- Kazdangas un Lažas pagastu apvienības pārvalde</b>		<b>1 000</b>	<b>0</b>	<b>1 000</b>
Preces un pakalpojumi	2000	1 000	0	1 000
Pakalpojumi	2200	1 000	0	1 000
<b>06.3063-01 Projekts - Dzeramā ūdens pieslēguma vietas izbūve Krotas ciemā- Priekule</b>		<b>4 000</b>	<b>0</b>	<b>4 000</b>
Pamatkapitāla veidošana	5000	4 000	0	4 000
Pamatlīdzekļi, ieguldījuma īpašumi un bioloģiskie aktīvi	5200	4 000	0	4 000
<b>06.3071 Ūdensapgāde- RUCAVA- Dunikas un Rucavas pagastu apvienības pārvalde</b>		<b>120 000</b>	<b>0</b>	<b>120 000</b>
Pamatkapitāla veidošana	5000	120 000	0	120 000
Pamatlīdzekļi, ieguldījuma īpašumi un bioloģiskie aktīvi	5200	120 000	0	120 000
<b>06.3081 Ūdensapgāde- VAIŅODE- Vaiņodes pagasta pārvalde</b>		<b>300</b>	<b>0</b>	<b>300</b>
Preces un pakalpojumi	2000	300	0	300
Pakalpojumi	2200	300	0	300
<b>06.4000-01 Projekts - Apgaisojuma infrastruktūras uzlabošana - Dienvidkurzemes novadā</b>		<b>418 478</b>	<b>0</b>	<b>418 478</b>
Preces un pakalpojumi	2000	500	0	500
Pakalpojumi	2200	500	0	500
Pamatkapitāla veidošana	5000	417 978	0	417 978
Pamatlīdzekļi, ieguldījuma īpašumi un bioloģiskie aktīvi	5200	417 978	0	417 978
<b>06.4011 Ielu apgaismojums- GROBIŅA- Grobiņas pilsētas pārvalde</b>		<b>71 000</b>	<b>0</b>	<b>71 000</b>
Preces un pakalpojumi	2000	71 000	0	71 000
Pakalpojumi	2200	57 000	0	57 000
Krājumi, materiāli, energoresursi, preces, biroja preces un inventārs, kurus neuzskaita kodā 5000	2300	14 000	0	14 000
<b>06.4012 Ielu apgaismojums- GROBIŅA- Gaviezes un Grobiņas pagastu apvienības pārvalde</b>		<b>7 500</b>	<b>0</b>	<b>7 500</b>
Preces un pakalpojumi	2000	7 500	0	7 500
Pakalpojumi	2200	7 500	-451	7 049
Krājumi, materiāli, energoresursi, preces, biroja preces un inventārs, kurus neuzskaita kodā 5000	2300	0	451	451
<b>06.4013 Ielu apgaismojums- Bārtas un Kalētu pagastu apvienības pārvalde</b>		<b>5 150</b>	<b>0</b>	<b>5 150</b>
Preces un pakalpojumi	2000	5 150	0	5 150
Pakalpojumi	2200	4 500	0	4 500
Krājumi, materiāli, energoresursi, preces, biroja preces un inventārs, kurus neuzskaita kodā 5000	2300	650	0	650
<b>06.4015 Ielu apgaismojums- GROBIŅA- Medzes pagasta pārvalde</b>		<b>7 100</b>	<b>-1 700</b>	<b>5 400</b>
Preces un pakalpojumi	2000	7 100	-1 700	5 400
Pakalpojumi	2200	3 500	0	3 500
Krājumi, materiāli, energoresursi, preces, biroja preces un inventārs, kurus neuzskaita kodā 5000	2300	3 600	-1 700	1 900
<b>06.4021 Ielu apgaismojums- AIZPUTE- Aizputes pilsētas pārvalde</b>		<b>54 500</b>	<b>0</b>	<b>54 500</b>
Preces un pakalpojumi	2000	54 500	0	54 500
Pakalpojumi	2200	54 500	0	54 500

<b>06.4022 Ielu apgaismojums- AIZPUTE- Aizputes un Cīravas pagastu apvienības pārvalde</b>		<b>36 398</b>	<b>0</b>	<b>36 398</b>
Preces un pakalpojumi	2000	8 398	0	8 398
Pakalpojumi	2200	8 398	0	8 398
Pamatkapitāla veidošana	5000	28 000	0	28 000
Pamatlīdzekļi, ieguldījuma īpašumi un bioloģiskie aktīvi	5200	28 000	0	28 000
<b>06.4024 Ielu apgaismojums- Embūtes un Kalvenes pagastu apvienības pārvalde</b>		<b>6 000</b>	<b>0</b>	<b>6 000</b>
Preces un pakalpojumi	2000	6 000	0	6 000
Pakalpojumi	2200	6 000	0	6 000
<b>06.4025 Ielu apgaismojums- AIZPUTE- Kazdangas un Lažas pagastu apvienības pārvalde</b>		<b>4 026</b>	<b>0</b>	<b>4 026</b>
Preces un pakalpojumi	2000	4 026	0	4 026
Pakalpojumi	2200	4 026	0	4 026
<b>06.4031 Ielu apgaismojums- DURBE- Dunalkas, Vecpils, Durbes, Tadaikņu pagastu un Durbes pilsētas apvienības pārvalde</b>		<b>60 400</b>	<b>0</b>	<b>60 400</b>
Preces un pakalpojumi	2000	27 400	0	27 400
Pakalpojumi	2200	25 100	0	25 100
Krājumi, materiāli, energoresursi, preces, biroja preces un inventārs, kurus neuzskaita kodā 5000	2300	2 300	0	2 300
Pamatkapitāla veidošana	5000	33 000	0	33 000
Pamatlīdzekļi, ieguldījuma īpašumi un bioloģiskie aktīvi	5200	33 000	0	33 000
<b>06.4041 Ielu apgaismojums- NĪCA- Nīcas un Otaņķu pagastu apvienības pārvalde</b>		<b>10 000</b>	<b>0</b>	<b>10 000</b>
Preces un pakalpojumi	2000	6 000	0	6 000
Pakalpojumi	2200	6 000	0	6 000
Pamatkapitāla veidošana	5000	4 000	0	4 000
Pamatlīdzekļi, ieguldījuma īpašumi un bioloģiskie aktīvi	5200	4 000	0	4 000
<b>06.4051 Ielu apgaismojums- PĀVILOSTA- Sakas pagasta un Pāvilostas pilsētas apvienības pārvalde</b>		<b>32 300</b>	<b>0</b>	<b>32 300</b>
Preces un pakalpojumi	2000	32 300	0	32 300
Pakalpojumi	2200	32 300	-5 000	27 300
Krājumi, materiāli, energoresursi, preces, biroja preces un inventārs, kurus neuzskaita kodā 5000	2300	0	5 000	5 000
<b>06.4053 Ielu apgaismojums- PĀVILOSTA- Vērgales pagasta pārvalde</b>		<b>21 617</b>	<b>0</b>	<b>21 617</b>
Preces un pakalpojumi	2000	21 617	0	21 617
Pakalpojumi	2200	21 617	0	21 617
<b>06.4061 Ielu apgaismojums- PRIEKULE- Priekules pagasta un Priekules pilsētas apvienības pārvalde</b>		<b>32 600</b>	<b>0</b>	<b>32 600</b>
Preces un pakalpojumi	2000	32 600	0	32 600
Pakalpojumi	2200	32 600	0	32 600
<b>06.4063 Ielu apgaismojums- PRIEKULE- Bunkas pagasta pārvalde</b>		<b>9 000</b>	<b>0</b>	<b>9 000</b>
Preces un pakalpojumi	2000	9 000	0	9 000
Pakalpojumi	2200	9 000	0	9 000
<b>06.4064 Ielu apgaismojums- PRIEKULE- Gramzdas un Virgas pagastu apvienības pārvalde</b>		<b>7 300</b>	<b>0</b>	<b>7 300</b>
Preces un pakalpojumi	2000	7 300	0	7 300
Pakalpojumi	2200	7 300	0	7 300
<b>06.4071 Ielu apgaismojums- RUCAVA- Dunikas un Rucavas pagastu apvienības pārvalde</b>		<b>8 000</b>	<b>0</b>	<b>8 000</b>
Preces un pakalpojumi	2000	8 000	0	8 000
Pakalpojumi	2200	8 000	0	8 000
<b>06.4081 Ielu apgaismojums- VAINODE- Vainodes pagasta pārvalde</b>		<b>24 870</b>	<b>0</b>	<b>24 870</b>
Preces un pakalpojumi	2000	24 870	0	24 870

Pakalpojumi	2200	24 870	0	24 870
<b>06.6000-01 Projekts - Ūdens un kanalizācijas pieslēgumu izveides līdzfinansēšanas programma- DIENVIDKURZEME</b>		<b>100 000</b>	<b>0</b>	<b>100 000</b>
Subsīdijas un dotācijas	3000	100 000	0	100 000
Subsīdijas un dotācijas komersantiem, biedrībām, nodibinājumiem un fiziskām personām	3200	100 000	0	100 000
<b>06.6000-02 Projekts - Daudzdzīvokļu dzīvojamo māju piesaistīto zemesgabalu labiekārtošanas konkurss- DIENVIDKURZEME</b>		<b>100 000</b>	<b>0</b>	<b>100 000</b>
Subsīdijas un dotācijas	3000	100 000	0	100 000
Subsīdijas un dotācijas komersantiem, biedrībām, nodibinājumiem un fiziskām personām	3200	100 000	0	100 000
<b>06.6000-03 Projekts - Meža dienas</b>		<b>1 500</b>	<b>2 500</b>	<b>4 000</b>
Preces un pakalpojumi	2000	1 500	2 500	4 000
Pakalpojumi	2200	1 500	2 500	4 000
<b>06.6000-04 Projekts - Vēsturiskās apbūves atjaunošanas līdzfinansējuma programma- DIENVIDKURZEME</b>		<b>80 000</b>	<b>0</b>	<b>80 000</b>
Subsīdijas un dotācijas	3000	80 000	0	80 000
Subsīdijas un dotācijas komersantiem, biedrībām, nodibinājumiem un fiziskām personām	3200	80 000	0	80 000
<b>06.6000-05 Projekts - Tehniskās dokumentācijas izstrāde pašvaldības infrastruktūras atjaunošanai, uzlabošanai, modernizēšanai- DIENVIDKURZEME</b>		<b>100 000</b>	<b>0</b>	<b>100 000</b>
Preces un pakalpojumi	2000	50 000	0	50 000
Pakalpojumi	2200	50 000	0	50 000
Pamatkapitāla veidošana	5000	50 000	0	50 000
Pamatlīdzekļi, ieguldījuma īpašumi un bioloģiskie aktīvi	5200	50 000	0	50 000
<b>06.6000-06 Projekts - Piekastes apsaimniekošanas praktisko aktivitāšu realizēšana - DIENVIDKURZEME</b>		<b>0</b>	<b>33 400</b>	<b>33 400</b>
Atlīdzība	1000	0	4 501	4 501
Atalgojums	1100	0	3 642	3 642
Darba devēja valsts sociālās apdrošināšanas obligātās iemaksas, pabalsti un kompensācijas	1200	0	859	859
Preces un pakalpojumi	2000	0	15 904	15 904
Pakalpojumi	2200	0	11 139	11 139
Krājumi, materiāli, energoresursi, preces, biroja preces un inventārs, kurus neuzskaita kodā 5000	2300	0	4 765	4 765
Pamatkapitāla veidošana	5000	0	12 995	12 995
Pamatlīdzekļi, ieguldījuma īpašumi un bioloģiskie aktīvi	5200	0	12 995	12 995
<b>06.6000-07 Projekts - Uzņēmējdarbībai nepieciešamās infrastruktūras attīstība - DIENVIDKURZEME</b>		<b>50 000</b>	<b>29 331</b>	<b>79 331</b>
Pamatkapitāla veidošana	5000	50 000	29 331	79 331
Pamatlīdzekļi, ieguldījuma īpašumi un bioloģiskie aktīvi	5200	50 000	29 331	79 331
<b>06.60011 Labiekārtošana - GROBIŅA- Grobiņas pilsētas pārvalde</b>		<b>669 730</b>	<b>-5 600</b>	<b>664 130</b>
Preces un pakalpojumi	2000	669 730	-15 511	654 219
Pakalpojumi	2200	669 730	-15 511	654 219
Pamatkapitāla veidošana	5000	0	9 911	9 911
Pamatlīdzekļi, ieguldījuma īpašumi un bioloģiskie aktīvi	5200	0	9 911	9 911
<b>06.60012 Labiekārtošana - GROBIŅA- Gaviezes un Grobiņas pagastu apvienības pārvalde</b>		<b>287 099</b>	<b>0</b>	<b>287 099</b>
Preces un pakalpojumi	2000	281 572	0	281 572
Pakalpojumi	2200	280 522	-500	280 022
Krājumi, materiāli, energoresursi, preces, biroja preces un inventārs, kurus neuzskaita kodā 5000	2300	1 050	500	1 550
Pamatkapitāla veidošana	5000	5 527	0	5 527
Pamatlīdzekļi, ieguldījuma īpašumi un bioloģiskie aktīvi	5200	5 527	0	5 527

<b>06.6001-22 Projekts - Ēkas Lielā ielā 76 energoefektivitātes pasākumi- Grobiņa</b>		<b>50 000</b>	<b>0</b>	<b>50 000</b>
Preces un pakalpojumi	2000	50 000	0	50 000
Pakalpojumi	2200	50 000	0	50 000
<b>06.6001-26 Projekts - Ēkas Lielā ielā 54 Grobinā, energoefektivitātes paaugstināšana</b>		<b>1 192 163</b>	<b>0</b>	<b>1 192 163</b>
Preces un pakalpojumi	2000	300 000	0	300 000
Krājumi, materiāli, energoresursi, preces, biroja preces un inventārs, kurus neuzskaita kodā 5000	2300	300 000	0	300 000
Pamatkapitāla veidošana	5000	892 163	0	892 163
Pamatlīdzekļi, ieguldījuma īpašumi un bioloģiskie aktīvi	5200	892 163	0	892 163
<b>06.6001-29 Projekts - Niedru plaušana un izvākšana Tāšu ezerā - Grobiņā</b>		<b>1 355</b>	<b>0</b>	<b>1 355</b>
Preces un pakalpojumi	2000	1 355	0	1 355
Pakalpojumi	2200	1 355	0	1 355
<b>06.60013 Labiekārtošana - Bārtas un Kalētu pagastu apvienības pārvalde</b>		<b>219 534</b>	<b>0</b>	<b>219 534</b>
Preces un pakalpojumi	2000	202 284	-1 500	200 784
Pakalpojumi	2200	185 124	-1 500	183 624
Krājumi, materiāli, energoresursi, preces, biroja preces un inventārs, kurus neuzskaita kodā 5000	2300	16 960	0	16 960
Budžeta iestāžu nodokļu, nodevu un sankciju maksājumi	2500	200	0	200
Pamatkapitāla veidošana	5000	17 250	1 500	18 750
Pamatlīdzekļi, ieguldījuma īpašumi un bioloģiskie aktīvi	5200	17 250	1 500	18 750
<b>06.60015 Labiekārtošana - GROBIŅA- Medzes pagasta pārvalde</b>		<b>159 820</b>	<b>7 297</b>	<b>167 117</b>
Preces un pakalpojumi	2000	135 199	-6 513	128 686
Pakalpojumi	2200	135 199	-6 513	128 686
Pamatkapitāla veidošana	5000	24 621	13 810	38 431
Pamatlīdzekļi, ieguldījuma īpašumi un bioloģiskie aktīvi	5200	24 621	13 810	38 431
<b>06.6002-02 Projekts - Parka pārbūve Brīvēznieka bulvārī 8 - Aizputē</b>		<b>276 962</b>	<b>0</b>	<b>276 962</b>
Pamatkapitāla veidošana	5000	276 962	0	276 962
Pamatlīdzekļi, ieguldījuma īpašumi un bioloģiskie aktīvi	5200	276 962	0	276 962
<b>06.6002-03 Projekts - Laukuma pārbūve Atmodas ielā 15A - Aizputē</b>		<b>341 921</b>	<b>0</b>	<b>341 921</b>
Pamatkapitāla veidošana	5000	341 921	0	341 921
Pamatlīdzekļi, ieguldījuma īpašumi un bioloģiskie aktīvi	5200	341 921	0	341 921
<b>06.6002-05 Projekts - Tilts pār Tebru pie Gailiēm- AIZPUTE</b>		<b>20 000</b>	<b>0</b>	<b>20 000</b>
Pamatkapitāla veidošana	5000	20 000	0	20 000
Pamatlīdzekļi, ieguldījuma īpašumi un bioloģiskie aktīvi	5200	20 000	0	20 000
<b>06.60021 Labiekārtošana - AIZPUTE- Aizputes pilsētas pārvalde</b>		<b>212 374</b>	<b>0</b>	<b>212 374</b>
Preces un pakalpojumi	2000	114 304	-21 156	93 148
Pakalpojumi	2200	114 304	-22 381	91 923
Krājumi, materiāli, energoresursi, preces, biroja preces un inventārs, kurus neuzskaita kodā 5000	2300	0	1 225	1 225
Pamatkapitāla veidošana	5000	98 070	21 156	119 226
Pamatlīdzekļi, ieguldījuma īpašumi un bioloģiskie aktīvi	5200	98 070	21 156	119 226
<b>06.60022 Labiekārtošana - AIZPUTE- Aizputes un Cīravas pagastu apvienības pārvalde</b>		<b>51 244</b>	<b>-22 101</b>	<b>29 143</b>
Atlīdzība	1000	263	0	263
Darba devēja valsts sociālās apdrošināšanas obligātās iemaksas, pabalsti un kompensācijas	1200	263	0	263
Preces un pakalpojumi	2000	7 781	0	7 781
Pakalpojumi	2200	5 781	1 002	6 783
Krājumi, materiāli, energoresursi, preces, biroja preces un inventārs, kurus neuzskaita kodā 5000	2300	2 000	-1 002	998

Pamatkapitāla veidošana	5000	43 200	-22 101	21 099
Pamatlīdzekļi, ieguldījuma īpašumi un bioloģiskie aktīvi	5200	43 200	-22 101	21 099
<b>06.60024 Labiekārtošana - Embūtes un Kalvenes pagastu apvienības pārvalde</b>		<b>76 201</b>	<b>0</b>	<b>76 201</b>
Preces un pakalpojumi	2000	76 201	-38 000	38 201
Pakalpojumi	2200	75 093	-38 000	37 093
Krājumi, materiāli, energoresursi, preces, biroja preces un inventārs, kurus neuzskaita kodā 5000	2300	1 108	0	1 108
Pamatkapitāla veidošana	5000	0	38 000	38 000
Pamatlīdzekļi, ieguldījuma īpašumi un bioloģiskie aktīvi	5200	0	38 000	38 000
<b>06.60025 Labiekārtošana - AIZPUTE- Kazdangas un Lažas pagastu apvienības pārvalde</b>		<b>79 678</b>	<b>0</b>	<b>79 678</b>
Atlīdzība	1000	11 819	0	11 819
Atalgojums	1100	9 100	0	9 100
Darba devēja valsts sociālās apdrošināšanas obligātās iemaksas, pabalsti un kompensācijas	1200	2 719	0	2 719
Preces un pakalpojumi	2000	47 859	0	47 859
Pakalpojumi	2200	44 024	0	44 024
Krājumi, materiāli, energoresursi, preces, biroja preces un inventārs, kurus neuzskaita kodā 5000	2300	3 835	0	3 835
Pamatkapitāla veidošana	5000	20 000	0	20 000
Pamatlīdzekļi, ieguldījuma īpašumi un bioloģiskie aktīvi	5200	20 000	0	20 000
<b>06.6003-02 Projekts - Tehniskās dokumentācijas izstrāde Durbes ezera līmeņa regulatoram- DURBE</b>		<b>8 386</b>	<b>0</b>	<b>8 386</b>
Pamatkapitāla veidošana	5000	8 386	0	8 386
Pamatlīdzekļi, ieguldījuma īpašumi un bioloģiskie aktīvi	5200	8 386	0	8 386
<b>06.60031 Labiekārtošana - Dunalkas, Vecpils, Durbes, Tadaikņu pagastu un Durbes pilsētas apvienības pārvalde</b>		<b>270 322</b>	<b>-3 580</b>	<b>266 742</b>
Preces un pakalpojumi	2000	65 113	-3 580	61 533
Pakalpojumi	2200	56 623	-3 580	53 043
Krājumi, materiāli, energoresursi, preces, biroja preces un inventārs, kurus neuzskaita kodā 5000	2300	8 410	0	8 410
Budžeta iestāžu nodokļu, nodevu un sankciju maksājumi	2500	80	0	80
Pamatkapitāla veidošana	5000	205 209	0	205 209
Pamatlīdzekļi, ieguldījuma īpašumi un bioloģiskie aktīvi	5200	205 209	0	205 209
<b>06.60041 Labiekārtošana - NĪCA- Nicas un Otaņķu pagastu apvienības pārvalde</b>		<b>66 780</b>	<b>0</b>	<b>66 780</b>
Preces un pakalpojumi	2000	24 380	0	24 380
Pakalpojumi	2200	13 680	1 000	14 680
Krājumi, materiāli, energoresursi, preces, biroja preces un inventārs, kurus neuzskaita kodā 5000	2300	10 700	-1 000	9 700
Pamatkapitāla veidošana	5000	42 400	0	42 400
Pamatlīdzekļi, ieguldījuma īpašumi un bioloģiskie aktīvi	5200	42 400	0	42 400
<b>06.60051 Labiekārtošana - PĀVILOSTA- Sakas pagasta un Pāvilostas pilsētas apvienības pārvalde</b>		<b>41 210</b>	<b>0</b>	<b>41 210</b>
Preces un pakalpojumi	2000	28 210	-1 000	27 210
Pakalpojumi	2200	22 010	2 862	24 872
Krājumi, materiāli, energoresursi, preces, biroja preces un inventārs, kurus neuzskaita kodā 5000	2300	6 200	-3 862	2 338
Pamatkapitāla veidošana	5000	13 000	1 000	14 000
Pamatlīdzekļi, ieguldījuma īpašumi un bioloģiskie aktīvi	5200	13 000	1 000	14 000
<b>06.60053 Labiekārtošana - PĀVILOSTA- Vērgales pagasta pārvalde</b>		<b>22 825</b>	<b>0</b>	<b>22 825</b>
Preces un pakalpojumi	2000	22 825	0	22 825
Pakalpojumi	2200	21 325	0	21 325



Krājumi, materiāli, energoresursi, preces, biroja preces un inventārs, kurus neuzskaita kodā 5000	2300	1 500	0	1 500
<b>06.6006-03 Projekts - Jumta rekonstrukcija ēkai Gramzdas pagasta Aizvīku ciema Pagastnams- Priekule</b>		<b>47 500</b>	<b>21 706</b>	<b>69 206</b>
Pamatkapitāla veidošana	5000	47 500	21 706	69 206
Pamatlīdzekļi, ieguldījuma īpašumi un bioloģiskie aktīvi	5200	47 500	21 706	69 206
<b>06.60061 Labiekārtošana - PRIEKULE- Priekules pagasta un Priekules pilsētas apvienības pārvalde</b>		<b>69 022</b>	<b>0</b>	<b>69 022</b>
Preces un pakalpojumi	2000	15 300	0	15 300
Pakalpojumi	2200	6 611	3 000	9 611
Krājumi, materiāli, energoresursi, preces, biroja preces un inventārs, kurus neuzskaita kodā 5000	2300	8 689	-3 000	5 689
Pamatkapitāla veidošana	5000	53 722	0	53 722
Pamatlīdzekļi, ieguldījuma īpašumi un bioloģiskie aktīvi	5200	53 722	0	53 722
<b>06.60063 Labiekārtošana - PRIEKULE- Bunkas pagasta pārvalde</b>		<b>16 058</b>	<b>0</b>	<b>16 058</b>
Preces un pakalpojumi	2000	2 058	0	2 058
Pakalpojumi	2200	791	0	791
Krājumi, materiāli, energoresursi, preces, biroja preces un inventārs, kurus neuzskaita kodā 5000	2300	1 267	0	1 267
Pamatkapitāla veidošana	5000	14 000	0	14 000
Pamatlīdzekļi, ieguldījuma īpašumi un bioloģiskie aktīvi	5200	14 000	0	14 000
<b>06.60064 Labiekārtošana - PRIEKULE- Gramzdas un Virgas pagastu apvienības pārvalde</b>		<b>31 199</b>	<b>0</b>	<b>31 199</b>
Preces un pakalpojumi	2000	25 719	0	25 719
Pakalpojumi	2200	21 399	0	21 399
Krājumi, materiāli, energoresursi, preces, biroja preces un inventārs, kurus neuzskaita kodā 5000	2300	4 020	0	4 020
Budžeta iestāžu nodokļu, nodevu un sankciju maksājumi	2500	300	0	300
Pamatkapitāla veidošana	5000	5 480	0	5 480
Pamatlīdzekļi, ieguldījuma īpašumi un bioloģiskie aktīvi	5200	5 480	0	5 480
<b>06.60071 Labiekārtošana - RUCAVA- Dunikas un Rucavas pagastu apvienības pārvalde</b>		<b>93 894</b>	<b>0</b>	<b>93 894</b>
Preces un pakalpojumi	2000	23 894	0	23 894
Pakalpojumi	2200	23 894	-1	23 893
Budžeta iestāžu nodokļu, nodevu un sankciju maksājumi	2500	0	1	1
Pamatkapitāla veidošana	5000	70 000	0	70 000
Pamatlīdzekļi, ieguldījuma īpašumi un bioloģiskie aktīvi	5200	70 000	0	70 000
<b>06.60081 Labiekārtošana - VAINODE- Vainodes pagasta pārvalde</b>		<b>128 549</b>	<b>0</b>	<b>128 549</b>
Preces un pakalpojumi	2000	58 549	0	58 549
Pakalpojumi	2200	29 163	1 749	30 912
Krājumi, materiāli, energoresursi, preces, biroja preces un inventārs, kurus neuzskaita kodā 5000	2300	29 100	-1 896	27 204
Budžeta iestāžu nodokļu, nodevu un sankciju maksājumi	2500	286	147	433
Pamatkapitāla veidošana	5000	70 000	0	70 000
Pamatlīdzekļi, ieguldījuma īpašumi un bioloģiskie aktīvi	5200	70 000	0	70 000
<b>06.6091 Komunālā pārvalde - Grobiņa</b>		<b>927 112</b>	<b>-117 690</b>	<b>809 422</b>
Atlīdzība	1000	350 842	1 700	352 542
Atalgojums	1100	280 678	-700	279 978
Darba devēja valsts sociālās apdrošināšanas obligātās iemaksas, pabalsti un kompensācijas	1200	70 164	2 400	72 564
Preces un pakalpojumi	2000	403 466	-120 090	283 376
Mācību, darba un dienesta komandējumi, dienesta, darba braucieni	2100	380	0	380

Pakalpojumi	2200	318 766	-113 090	205 676
Krājumi, materiāli, energoresursi, preces, biroja preces un inventārs, kurus neuzskaita kodā 5000	2300	84 320	-7 000	77 320
Pamatkapitāla veidošana	5000	172 804	0	172 804
Pamatlīdzekļi, ieguldījuma īpašumi un bioloģiskie aktīvi	5200	172 804	0	172 804
Sociāla rakstura maksājumi un kompensācijas	6000	0	700	700
Pārējie klasifikācijā neminētie maksājumi iedzīvotājiem natūrā un kompensācijas	6400	0	700	700
<b>06.6092 Komunālā pārvalde - Aizpute</b>		<b>671 154</b>	<b>113 794</b>	<b>784 948</b>
Atlīdzība	1000	408 317	6 300	414 617
Atalgojums	1100	326 650	0	326 650
Darba devēja valsts sociālās apdrošināšanas obligātās iemaksas, pabalsti un kompensācijas	1200	81 667	6 300	87 967
Preces un pakalpojumi	2000	232 387	107 494	339 881
Mācību, darba un dienesta komandējumi, dienesta, darba braucieni	2100	380	0	380
Pakalpojumi	2200	146 557	100 494	247 051
Krājumi, materiāli, energoresursi, preces, biroja preces un inventārs, kurus neuzskaita kodā 5000	2300	85 450	7 000	92 450
Pamatkapitāla veidošana	5000	28 350	0	28 350
Pamatlīdzekļi, ieguldījuma īpašumi un bioloģiskie aktīvi	5200	28 350	0	28 350
Sociāla rakstura maksājumi un kompensācijas	6000	2 100	0	2 100
Pārējie klasifikācijā neminētie maksājumi iedzīvotājiem natūrā un kompensācijas	6400	2 100	0	2 100
<b>06.6094 Komunālā pārvalde - Nica</b>		<b>722 435</b>	<b>-1 000</b>	<b>721 435</b>
Atlīdzība	1000	377 814	0	377 814
Atalgojums	1100	302 289	-2 250	300 039
Darba devēja valsts sociālās apdrošināšanas obligātās iemaksas, pabalsti un kompensācijas	1200	75 525	2 250	77 775
Preces un pakalpojumi	2000	246 737	-1 000	245 737
Mācību, darba un dienesta komandējumi, dienesta, darba braucieni	2100	180	0	180
Pakalpojumi	2200	109 407	-1 000	108 407
Krājumi, materiāli, energoresursi, preces, biroja preces un inventārs, kurus neuzskaita kodā 5000	2300	137 150	0	137 150
Pamatkapitāla veidošana	5000	96 484	0	96 484
Pamatlīdzekļi, ieguldījuma īpašumi un bioloģiskie aktīvi	5200	96 484	0	96 484
Sociāla rakstura maksājumi un kompensācijas	6000	1 400	0	1 400
Pārējie klasifikācijā neminētie maksājumi iedzīvotājiem natūrā un kompensācijas	6400	1 400	0	1 400
<b>06.6096 Komunālā pārvalde - Priekule</b>		<b>1 114 584</b>	<b>0</b>	<b>1 114 584</b>
Atlīdzība	1000	568 493	0	568 493
Atalgojums	1100	454 730	-5 000	449 730
Darba devēja valsts sociālās apdrošināšanas obligātās iemaksas, pabalsti un kompensācijas	1200	113 763	5 000	118 763
Preces un pakalpojumi	2000	493 881	0	493 881
Mācību, darba un dienesta komandējumi, dienesta, darba braucieni	2100	200	0	200
Pakalpojumi	2200	319 381	0	319 381
Krājumi, materiāli, energoresursi, preces, biroja preces un inventārs, kurus neuzskaita kodā 5000	2300	174 300	0	174 300
Pamatkapitāla veidošana	5000	50 810	0	50 810
Pamatlīdzekļi, ieguldījuma īpašumi un bioloģiskie aktīvi	5200	50 810	0	50 810
Sociāla rakstura maksājumi un kompensācijas	6000	1 400	0	1 400
Pārējie klasifikācijā neminētie maksājumi iedzīvotājiem natūrā un kompensācijas	6400	1 400	0	1 400
<b>06.610 Aizdevumu % maksa</b>		<b>830 695</b>	<b>0</b>	<b>830 695</b>

Preces un pakalpojumi	2000	27 710	0	27 710
Pakalpojumi	2200	27 710	0	27 710
Procentu izdevumi	4000	802 985	0	802 985
Pārējie procentu maksājumi	4300	802 985	0	802 985
<b>06.699 Teritoriju, mājokļu apsaimniekošana- Dienvidkurzemes nomas (ilgstošas)</b>		<b>168 820</b>	<b>20 000</b>	<b>188 820</b>
Preces un pakalpojumi	2000	168 820	20 000	188 820
Pakalpojumi	2200	57 850	15 000	72 850
Budžeta iestāžu nodokļu, nodevu un sankciju maksājumi	2500	110 970	5 000	115 970
<b>06.9 Dienvidkurzemes KOMUNĀLĀ- Transferts</b>		<b>0</b>	<b>0</b>	<b>0</b>
Transferti, uzturēšanas izdevumu transferti, pašu resursu maksājumi, starptautiskā sadarbība	7000	0	0	0
Pašvaldību transferti un uzturēšanas izdevumu transferti	7200	0	0	0
<b>07.210 Veselības aprūpes centrs - administrācija- DIENVIDKURZEME</b>		<b>110 687</b>	<b>6 100</b>	<b>116 787</b>
Atlīdzība	1000	88 370	0	88 370
Atalgojums	1100	68 831	0	68 831
Darba devēja valsts sociālās apdrošināšanas obligātās iemaksas, pabalsti un kompensācijas	1200	19 539	0	19 539
Preces un pakalpojumi	2000	22 317	-3 895	18 422
Mācību, darba un dienesta komandējumi, dienesta, darba braucieni	2100	54	0	54
Pakalpojumi	2200	14 383	-3 895	10 488
Krājumi, materiāli, energoresursi, preces, biroja preces un inventārs, kurus neuzskaita kodā 5000	2300	7 480	-220	7 260
Budžeta iestāžu nodokļu, nodevu un sankciju maksājumi	2500	400	220	620
Pamatkapitāla veidošana	5000	0	9 995	9 995
Pamatlīdzekļi, ieguldījuma īpašumi un bioloģiskie aktīvi	5200	0	9 995	9 995
<b>07.211 Feldšeru punkti - Grobiņa</b>		<b>53 107</b>	<b>0</b>	<b>53 107</b>
Atlīdzība	1000	34 879	0	34 879
Atalgojums	1100	26 274	-36	26 238
Darba devēja valsts sociālās apdrošināšanas obligātās iemaksas, pabalsti un kompensācijas	1200	8 605	36	8 641
Preces un pakalpojumi	2000	18 228	-1 452	16 776
Pakalpojumi	2200	18 128	-2 672	15 456
Krājumi, materiāli, energoresursi, preces, biroja preces un inventārs, kurus neuzskaita kodā 5000	2300	100	1 220	1 320
Pamatkapitāla veidošana	5000	0	1 452	1 452
Pamatlīdzekļi, ieguldījuma īpašumi un bioloģiskie aktīvi	5200	0	1 452	1 452
<b>07.211NVD Feldšeru punkti - Grobiņa - NVD</b>		<b>38 686</b>	<b>0</b>	<b>38 686</b>
Atlīdzība	1000	30 878	0	30 878
Atalgojums	1100	24 984	0	24 984
Darba devēja valsts sociālās apdrošināšanas obligātās iemaksas, pabalsti un kompensācijas	1200	5 894	0	5 894
Preces un pakalpojumi	2000	6 724	0	6 724
Mācību, darba un dienesta komandējumi, dienesta, darba braucieni	2100	24	0	24
Pakalpojumi	2200	2 637	340	2 977
Krājumi, materiāli, energoresursi, preces, biroja preces un inventārs, kurus neuzskaita kodā 5000	2300	4 063	-340	3 723
Pamatkapitāla veidošana	5000	1 084	0	1 084
Nemateriālie ieguldījumi	5100	240	0	240
Pamatlīdzekļi, ieguldījuma īpašumi un bioloģiskie aktīvi	5200	844	0	844
<b>07.212 Feldšeru punkti - Aizpute (Kalvene, Kazdanga)</b>		<b>14 353</b>	<b>0</b>	<b>14 353</b>

Atlīdzība	1000	11 607	0	11 607
Atalgojums	1100	8 860	-24	8 836
Darba devēja valsts sociālās apdrošināšanas obligātās iemaksas, pabalsti un kompensācijas	1200	2 747	24	2 771
Preces un pakalpojumi	2000	1 662	650	2 312
Pakalpojumi	2200	1 662	-5	1 657
Krājumi, materiāli, energoresursi, preces, biroja preces un inventārs, kurus neuzskaita kodā 5000	2300	0	655	655
Pamatkapitāla veidošana	5000	1 084	-650	434
Nemateriālie ieguldījumi	5100	240	0	240
Pamatlīdzekļi, ieguldījuma īpašumi un bioloģiskie aktīvi	5200	844	-650	194
<b>07.2120 Aizputes veselības un sociālās aprūpes centrs</b>		<b>321 709</b>	<b>7 000</b>	<b>328 709</b>
Atlīdzība	1000	231 309	0	231 309
Atalgojums	1100	181 112	0	181 112
Darba devēja valsts sociālās apdrošināšanas obligātās iemaksas, pabalsti un kompensācijas	1200	50 197	0	50 197
Preces un pakalpojumi	2000	85 000	-10 300	74 700
Mācību, darba un dienesta komandējumi, dienesta, darba braucieni	2100	24	0	24
Pakalpojumi	2200	42 870	-8 900	33 970
Krājumi, materiāli, energoresursi, preces, biroja preces un inventārs, kurus neuzskaita kodā 5000	2300	42 106	-1 400	40 706
Pamatkapitāla veidošana	5000	5 400	17 300	22 700
Pamatlīdzekļi, ieguldījuma īpašumi un bioloģiskie aktīvi	5200	5 400	17 300	22 700
<b>07.2120NVD Aizputes veselības un sociālās aprūpes centrs - NVD</b>		<b>26 000</b>	<b>0</b>	<b>26 000</b>
Atlīdzība	1000	23 100	0	23 100
Atalgojums	1100	18 691	0	18 691
Darba devēja valsts sociālās apdrošināšanas obligātās iemaksas, pabalsti un kompensācijas	1200	4 409	0	4 409
Preces un pakalpojumi	2000	2 900	0	2 900
Pakalpojumi	2200	2 000	0	2 000
Krājumi, materiāli, energoresursi, preces, biroja preces un inventārs, kurus neuzskaita kodā 5000	2300	900	0	900
<b>07.212NVD Feldšeru punkti - Aizpute (Kalvene, Kazdanga) - NVD</b>		<b>25 790</b>	<b>0</b>	<b>25 790</b>
Atlīdzība	1000	20 585	0	20 585
Atalgojums	1100	16 656	-300	16 356
Darba devēja valsts sociālās apdrošināšanas obligātās iemaksas, pabalsti un kompensācijas	1200	3 929	300	4 229
Preces un pakalpojumi	2000	5 205	0	5 205
Mācību, darba un dienesta komandējumi, dienesta, darba braucieni	2100	16	0	16
Pakalpojumi	2200	1 445	0	1 445
Krājumi, materiāli, energoresursi, preces, biroja preces un inventārs, kurus neuzskaita kodā 5000	2300	3 744	0	3 744
<b>07.213 Feldšeru punkti - Durbe (Dunalka)</b>		<b>8 255</b>	<b>0</b>	<b>8 255</b>
Preces un pakalpojumi	2000	6 471	0	6 471
Pakalpojumi	2200	1 712	0	1 712
Krājumi, materiāli, energoresursi, preces, biroja preces un inventārs, kurus neuzskaita kodā 5000	2300	4 759	0	4 759
Pamatkapitāla veidošana	5000	1 784	0	1 784
Nemateriālie ieguldījumi	5100	240	0	240
Pamatlīdzekļi, ieguldījuma īpašumi un bioloģiskie aktīvi	5200	1 544	0	1 544
<b>07.214 Feldšeru punkti - Nīca</b>		<b>52 438</b>	<b>0</b>	<b>52 438</b>

Atlīdzība	1000	27 029	685	27 714
Atalgojums	1100	20 916	685	21 601
Darba devēja valsts sociālās apdrošināšanas obligātās iemaksas, pabalsti un kompensācijas	1200	6 113	0	6 113
Preces un pakalpojumi	2000	25 409	-3 075	22 334
Mācību, darba un dienesta komandējumi, dienesta, darba braucieni	2100	46	0	46
Pakalpojumi	2200	23 233	-3 495	19 738
Krājumi, materiāli, energoresursi, preces, biroja preces un inventārs, kurus neuzskaita kodā 5000	2300	2 130	420	2 550
Pamatkapitāla veidošana	5000	0	2 390	2 390
Pamatlīdzekļi, ieguldījuma īpašumi un bioloģiskie aktīvi	5200	0	2 390	2 390
<b>07.214NVD Feldšeru punkti - Nīca - NVD</b>		<b>16 895</b>	<b>0</b>	<b>16 895</b>
Atlīdzība	1000	10 293	0	10 293
Atalgojums	1100	8 328	0	8 328
Darba devēja valsts sociālās apdrošināšanas obligātās iemaksas, pabalsti un kompensācijas	1200	1 965	0	1 965
Preces un pakalpojumi	2000	6 602	0	6 602
Mācību, darba un dienesta komandējumi, dienesta, darba braucieni	2100	16	0	16
Pakalpojumi	2200	5 556	0	5 556
Krājumi, materiāli, energoresursi, preces, biroja preces un inventārs, kurus neuzskaita kodā 5000	2300	1 030	0	1 030
<b>07.215 Feldšeru punkti - Pāvilosta</b>		<b>7 793</b>	<b>3 894</b>	<b>11 687</b>
Atlīdzība	1000	0	3 894	3 894
Atalgojums	1100	0	3 150	3 150
Darba devēja valsts sociālās apdrošināšanas obligātās iemaksas, pabalsti un kompensācijas	1200	0	744	744
Preces un pakalpojumi	2000	7 793	0	7 793
Pakalpojumi	2200	5 063	-2 500	2 563
Krājumi, materiāli, energoresursi, preces, biroja preces un inventārs, kurus neuzskaita kodā 5000	2300	2 730	2 500	5 230
<b>07.216 Feldšeru punkti - Priekule</b>		<b>64 405</b>	<b>-6 994</b>	<b>57 411</b>
Atlīdzība	1000	54 420	-3 894	50 526
Atalgojums	1100	41 827	-3 474	38 353
Darba devēja valsts sociālās apdrošināšanas obligātās iemaksas, pabalsti un kompensācijas	1200	12 593	-420	12 173
Preces un pakalpojumi	2000	9 985	-3 100	6 885
Mācību, darba un dienesta komandējumi, dienesta, darba braucieni	2100	24	0	24
Pakalpojumi	2200	4 559	400	4 959
Krājumi, materiāli, energoresursi, preces, biroja preces un inventārs, kurus neuzskaita kodā 5000	2300	5 402	-3 500	1 902
<b>07.216NVD Feldšeru punkti - Priekule - NVD</b>		<b>57 580</b>	<b>0</b>	<b>57 580</b>
Atlīdzība	1000	44 170	30	44 200
Atalgojums	1100	36 312	0	36 312
Darba devēja valsts sociālās apdrošināšanas obligātās iemaksas, pabalsti un kompensācijas	1200	7 858	30	7 888
Preces un pakalpojumi	2000	13 410	-30	13 380
Pakalpojumi	2200	8 225	365	8 590
Krājumi, materiāli, energoresursi, preces, biroja preces un inventārs, kurus neuzskaita kodā 5000	2300	5 185	-395	4 790
<b>07.2170 Dunikas ambulance</b>		<b>50 871</b>	<b>-10 000</b>	<b>40 871</b>
Atlīdzība	1000	30 532	0	30 532
Atalgojums	1100	23 885	-224	23 661

Darba devēja valsts sociālās apdrošināšanas obligātās iemaksas, pabalsti un kompensācijas	1200	6 647	224	6 871
Preces un pakalpojumi	2000	10 339	0	10 339
Mācību, darba un dienesta komandējumi, dienesta, darba braucieni	2100	16	0	16
Pakalpojumi	2200	7 593	0	7 593
Krājumi, materiāli, energoresursi, preces, biroja preces un inventārs, kurus neuzskaita kodā 5000	2300	2 730	0	2 730
Pamatkapitāla veidošana	5000	10 000	-10 000	0
Pamatlīdzekļi, ieguldījuma īpašumi un bioloģiskie aktīvi	5200	10 000	-10 000	0
<b>07.2170NVD Dunikas ambulance - NVD</b>		<b>10 000</b>	<b>0</b>	<b>10 000</b>
Atlīdzība	1000	10 000	0	10 000
Atalgojums	1100	8 091	0	8 091
Darba devēja valsts sociālās apdrošināšanas obligātās iemaksas, pabalsti un kompensācijas	1200	1 909	0	1 909
<b>08.2001 Dienvidkurzemes novada domes - Kultūras pārvaldes administrācija</b>		<b>236 344</b>	<b>12 000</b>	<b>248 344</b>
Atlīdzība	1000	109 773	1 516	111 289
Atalgojums	1100	85 870	635	86 505
Darba devēja valsts sociālās apdrošināšanas obligātās iemaksas, pabalsti un kompensācijas	1200	23 903	881	24 784
Preces un pakalpojumi	2000	85 571	484	86 055
Mācību, darba un dienesta komandējumi, dienesta, darba braucieni	2100	0	773	773
Pakalpojumi	2200	58 671	1 845	60 516
Krājumi, materiāli, energoresursi, preces, biroja preces un inventārs, kurus neuzskaita kodā 5000	2300	26 900	-2 134	24 766
Subsīdijas un dotācijas	3000	33 000	10 000	43 000
Subsīdijas un dotācijas komersantiem, biedrībām, nodibinājumiem un fiziskām personām	3200	33 000	10 000	43 000
Sociāla rakstura maksājumi un kompensācijas	6000	8 000	0	8 000
Pārējie klasifikācijā neminētie maksājumi iedzīvotājiem natūrā un kompensācijas	6400	8 000	0	8 000
<b>08.2110 Bibliotēkas- DIENVIDKURZEME</b>		<b>857 139</b>	<b>23 000</b>	<b>880 139</b>
Atlīdzība	1000	581 338	-32 587	548 751
Atalgojums	1100	450 875	-17 587	433 288
Darba devēja valsts sociālās apdrošināšanas obligātās iemaksas, pabalsti un kompensācijas	1200	130 463	-15 000	115 463
Preces un pakalpojumi	2000	190 365	10 000	200 365
Mācību, darba un dienesta komandējumi, dienesta, darba braucieni	2100	208	0	208
Pakalpojumi	2200	125 500	10 114	135 614
Krājumi, materiāli, energoresursi, preces, biroja preces un inventārs, kurus neuzskaita kodā 5000	2300	35 798	-114	35 684
Izdevumi periodikas iegādei bibliotēku krājumiem	2400	28 430	0	28 430
Budžeta iestāžu nodokļu, nodevu un sankciju maksājumi	2500	429	0	429
Pamatkapitāla veidošana	5000	85 436	45 587	131 023
Nemateriālie ieguldījumi	5100	1 440	0	1 440
Pamatlīdzekļi, ieguldījuma īpašumi un bioloģiskie aktīvi	5200	83 996	45 587	129 583
<b>08.2110-01 Projekts - Bibliotēku iegāde un uzstādīšana Dienvidkurzemes novadā - DIENVIDKURZEME</b>		<b>0</b>	<b>1 779</b>	<b>1 779</b>
Pamatkapitāla veidošana	5000	0	1 779	1 779
Pamatlīdzekļi, ieguldījuma īpašumi un bioloģiskie aktīvi	5200	0	1 779	1 779
<b>08.2210 Muzeji, senlietu krātuves- DIENVIDKURZEME</b>		<b>133 984</b>	<b>0</b>	<b>133 984</b>
Atlīdzība	1000	87 146	0	87 146
Atalgojums	1100	67 261	0	67 261

Darba devēja valsts sociālās apdrošināšanas obligātās iemaksas, pabalsti un kompensācijas	1200	19 885	0	19 885
Preces un pakalpojumi	2000	46 838	0	46 838
Mācību, darba un dienesta komandējumi, dienesta, darba braucieni	2100	88	0	88
Pakalpojumi	2200	40 100	-100	40 000
Krājumi, materiāli, energoresursi, preces, biroja preces un inventārs, kurus neuzskaita kodā 5000	2300	6 650	100	6 750
<b>08.22111 Bārtas muzejs</b>		<b>22 514</b>	<b>0</b>	<b>22 514</b>
Atlīdzība	1000	19 949	0	19 949
Atalgojums	1100	15 503	0	15 503
Darba devēja valsts sociālās apdrošināšanas obligātās iemaksas, pabalsti un kompensācijas	1200	4 446	0	4 446
Preces un pakalpojumi	2000	2 565	0	2 565
Mācību, darba un dienesta komandējumi, dienesta, darba braucieni	2100	112	0	112
Pakalpojumi	2200	1 688	0	1 688
Krājumi, materiāli, energoresursi, preces, biroja preces un inventārs, kurus neuzskaita kodā 5000	2300	765	0	765
<b>08.2212-02 Projekts - Apriķu muižas dzīvojamās ēkas dzegu restaurācijas izpēti-Aizpute</b>		<b>6 070</b>	<b>0</b>	<b>6 070</b>
Pamatkapitāla veidošana	5000	6 070	0	6 070
Pamatlīdzekļi, ieguldījuma īpašumi un bioloģiskie aktīvi	5200	6 070	0	6 070
<b>08.22121 Aizputes novadpētniecības muzejs</b>		<b>96 134</b>	<b>0</b>	<b>96 134</b>
Atlīdzība	1000	68 775	0	68 775
Atalgojums	1100	53 130	0	53 130
Darba devēja valsts sociālās apdrošināšanas obligātās iemaksas, pabalsti un kompensācijas	1200	15 645	0	15 645
Preces un pakalpojumi	2000	26 825	-3 730	23 095
Mācību, darba un dienesta komandējumi, dienesta, darba braucieni	2100	152	0	152
Pakalpojumi	2200	22 058	-4 630	17 428
Krājumi, materiāli, energoresursi, preces, biroja preces un inventārs, kurus neuzskaita kodā 5000	2300	4 615	900	5 515
Pamatkapitāla veidošana	5000	534	3 730	4 264
Nemateriālie ieguldījumi	5100	84	156	240
Pamatlīdzekļi, ieguldījuma īpašumi un bioloģiskie aktīvi	5200	450	3 574	4 024
<b>08.22121-01 Projekts - Aizputes novadpētniecības muzeja pamatekspozīcijas "Lielā iela" modernizācija: tematiskā struktūrplāna un dizaina koncepcijas izveide- Aizpute</b>		<b>59 316</b>	<b>0</b>	<b>59 316</b>
Atlīdzība	1000	0	863	863
Atalgojums	1100	0	716	716
Darba devēja valsts sociālās apdrošināšanas obligātās iemaksas, pabalsti un kompensācijas	1200	0	147	147
Pamatkapitāla veidošana	5000	59 316	-863	58 453
Pamatlīdzekļi, ieguldījuma īpašumi un bioloģiskie aktīvi	5200	59 316	-863	58 453
<b>08.22121-04 Projekts - VKF projekts "Aizputes pilsētas apvienotās tirgotāju-amatnieku ģildes Kurpnieku Amata lādes restaurācija"- Aizpute</b>		<b>0</b>	<b>2 100</b>	<b>2 100</b>
Atlīdzība	1000	0	600	600
Atalgojums	1100	0	600	600
Preces un pakalpojumi	2000	0	100	100
Pakalpojumi	2200	0	100	100
Pamatkapitāla veidošana	5000	0	1 400	1 400
Pamatlīdzekļi, ieguldījuma īpašumi un bioloģiskie aktīvi	5200	0	1 400	1 400
<b>08.22121-05 Projekts - Kopīgo un atšķirīgo meklējot: Aizputes vācbaltiešu, ebreju un latviešu veidotais kultūrvēsturiskais mantojums</b>		<b>0</b>	<b>3 355</b>	<b>3 355</b>

Atlīdzība	1000	0	1 775	1 775
Atalgojums	1100	0	1 751	1 751
Darba devēja valsts sociālās apdrošināšanas obligātās iemaksas, pabalsti un kompensācijas	1200	0	24	24
Preces un pakalpojumi	2000	0	1 580	1 580
Pakalpojumi	2200	0	1 530	1 530
Krājumi, materiāli, energoresursi, preces, biroja preces un inventārs, kurus neuzskaita kodā 5000	2300	0	50	50
<b>08.22122 Apriķu muzejs</b>		<b>92 297</b>	<b>0</b>	<b>92 297</b>
Atlīdzība	1000	49 931	0	49 931
Atalgojums	1100	38 832	-88	38 744
Darba devēja valsts sociālās apdrošināšanas obligātās iemaksas, pabalsti un kompensācijas	1200	11 099	88	11 187
Preces un pakalpojumi	2000	42 366	0	42 366
Pakalpojumi	2200	36 086	0	36 086
Krājumi, materiāli, energoresursi, preces, biroja preces un inventārs, kurus neuzskaita kodā 5000	2300	6 280	0	6 280
<b>08.22123 Kazdangas muzejs</b>		<b>66 329</b>	<b>0</b>	<b>66 329</b>
Atlīdzība	1000	35 817	0	35 817
Atalgojums	1100	27 974	0	27 974
Darba devēja valsts sociālās apdrošināšanas obligātās iemaksas, pabalsti un kompensācijas	1200	7 843	0	7 843
Preces un pakalpojumi	2000	29 312	0	29 312
Pakalpojumi	2200	27 062	0	27 062
Krājumi, materiāli, energoresursi, preces, biroja preces un inventārs, kurus neuzskaita kodā 5000	2300	2 250	0	2 250
Pamatkapitāla veidošana	5000	1 200	0	1 200
Pamatlīdzekļi, ieguldījuma īpašumi un bioloģiskie aktīvi	5200	1 200	0	1 200
<b>08.2215-04 Projekts - VKF projekts "Uzzināts un izprasts tulkojumā"- Pāvilosta</b>		<b>0</b>	<b>2 774</b>	<b>2 774</b>
Preces un pakalpojumi	2000	0	2 774	2 774
Pakalpojumi	2200	0	2 774	2 774
<b>08.22151 Pāvilstas novadpētniecības muzejs</b>		<b>68 399</b>	<b>0</b>	<b>68 399</b>
Atlīdzība	1000	48 985	980	49 965
Atalgojums	1100	37 467	980	38 447
Darba devēja valsts sociālās apdrošināšanas obligātās iemaksas, pabalsti un kompensācijas	1200	11 518	0	11 518
Preces un pakalpojumi	2000	19 414	-1 860	17 554
Mācību, darba un dienesta komandējumi, dienesta, darba braucieni	2100	724	0	724
Pakalpojumi	2200	9 535	-1 830	7 705
Krājumi, materiāli, energoresursi, preces, biroja preces un inventārs, kurus neuzskaita kodā 5000	2300	9 155	-30	9 125
Pamatkapitāla veidošana	5000	0	880	880
Pamatlīdzekļi, ieguldījuma īpašumi un bioloģiskie aktīvi	5200	0	880	880
<b>08.22152 Vērgales muzejs</b>		<b>25 798</b>	<b>0</b>	<b>25 798</b>
Atlīdzība	1000	13 006	0	13 006
Atalgojums	1100	10 239	0	10 239
Darba devēja valsts sociālās apdrošināšanas obligātās iemaksas, pabalsti un kompensācijas	1200	2 767	0	2 767
Preces un pakalpojumi	2000	11 828	0	11 828
Mācību, darba un dienesta komandējumi, dienesta, darba braucieni	2100	0	24	24
Pakalpojumi	2200	10 828	-24	10 804



Krājumi, materiāli, energoresursi, preces, biroja preces un inventārs, kurus neuzskaita kodā 5000	2300	1 000	0	1 000
Pamatkapitāla veidošana	5000	964	0	964
Nemateriālie ieguldījumi	5100	120	0	120
Pamatlīdzekļi, ieguldījuma īpašumi un bioloģiskie aktīvi	5200	844	0	844
<b>08.2310 Kultūras centri- DIENVIDKURZEME</b>		<b>1 764 607</b>	<b>-18 000</b>	<b>1 746 607</b>
Atlīdzība	1000	746 094	-9 246	736 848
Atalgojums	1100	564 581	0	564 581
Darba devēja valsts sociālās apdrošināšanas obligātās iemaksas, pabalsti un kompensācijas	1200	181 513	-9 246	172 267
Preces un pakalpojumi	2000	1 014 513	-30 507	984 006
Mācību, darba un dienesta komandējumi, dienesta, darba braucieni	2100	210	450	660
Pakalpojumi	2200	781 768	2 575	784 343
Krājumi, materiāli, energoresursi, preces, biroja preces un inventārs, kurus neuzskaita kodā 5000	2300	232 165	-33 532	198 633
Budžeta iestāžu nodokļu, nodevu un sankciju maksājumi	2500	370	0	370
Pamatkapitāla veidošana	5000	4 000	21 753	25 753
Nemateriālie ieguldījumi	5100	4 000	0	4 000
Pamatlīdzekļi, ieguldījuma īpašumi un bioloģiskie aktīvi	5200	0	21 753	21 753
<b>08.2310M Kultūra DIENVIDKURZEME- mērķdotācija</b>		<b>24 260</b>	<b>0</b>	<b>24 260</b>
Atlīdzība	1000	24 180	0	24 180
Atalgojums	1100	19 565	0	19 565
Darba devēja valsts sociālās apdrošināšanas obligātās iemaksas, pabalsti un kompensācijas	1200	4 615	0	4 615
Transferti, uzturēšanas izdevumu transferti, pašu resursu maksājumi, starptautiskā sadarbība	7000	80	0	80
Pašvaldību transferti un uzturēšanas izdevumu transferti	7200	80	0	80
<b>08.2311-03 Projekts - Multifunkcionālas zāles izveide Skolas ielā 1 - Grobiņa</b>		<b>80 000</b>	<b>0</b>	<b>80 000</b>
Pamatkapitāla veidošana	5000	80 000	0	80 000
Pamatlīdzekļi, ieguldījuma īpašumi un bioloģiskie aktīvi	5200	80 000	0	80 000
<b>08.2312-02 Projekts - Ēkas Padures iela 2, pārbūve par multifunkcionālu kultūras un izglītības namu - Aizputē</b>		<b>91 407</b>	<b>0</b>	<b>91 407</b>
Pamatkapitāla veidošana	5000	91 407	0	91 407
Pamatlīdzekļi, ieguldījuma īpašumi un bioloģiskie aktīvi	5200	91 407	0	91 407
<b>08.2313-01 Projekts - Folkloras kopas "Dižlāņu īve" lepnums - Vecpils tautas tērpa atdzimšana - Durbe</b>		<b>0</b>	<b>10 450</b>	<b>10 450</b>
Preces un pakalpojumi	2000	0	10 450	10 450
Krājumi, materiāli, energoresursi, preces, biroja preces un inventārs, kurus neuzskaita kodā 5000	2300	0	10 450	10 450
<b>08.2314-02 Projekts - Tautas tradīciju lepnums - Nīcas vīru koris un kultūras mantojums - Nīca</b>		<b>0</b>	<b>3 200</b>	<b>3 200</b>
Preces un pakalpojumi	2000	0	3 200	3 200
Krājumi, materiāli, energoresursi, preces, biroja preces un inventārs, kurus neuzskaita kodā 5000	2300	0	3 200	3 200
<b>08.2317-04 Projekts - VKKF projekts "Emilim Melngailim-150. Korsa" - Rucava</b>		<b>0</b>	<b>5 000</b>	<b>5 000</b>
Atlīdzība	1000	0	5 000	5 000
Atalgojums	1100	0	5 000	5 000
<b>08.292-07 Projekts - Eiropas kultūras galvaspilsēta 2027</b>		<b>32 500</b>	<b>0</b>	<b>32 500</b>
Subsīdijas un dotācijas	3000	32 500	0	32 500
Subsīdijas un dotācijas komersantiem, biedrībām, nodibinājumiem un fiziskām personām	3200	32 500	0	32 500
<b>08.292-08 Projekts - Aizputes Livonijas ordeņa pils iedzīvīšanas pasākumi</b>		<b>9 438</b>	<b>363</b>	<b>9 801</b>

Pamatkapitāla veidošana	5000	9 438	363	9 801
Nemateriālie ieguldījumi	5100	9 438	363	9 801
<b>08.611 Dienvidkurzemes novada domes - Sporta pārvaldes administrācija</b>		<b>328 442</b>	<b>5 877</b>	<b>334 319</b>
Atlīdzība	1000	76 252	2 200	78 452
Atalgojums	1100	59 291	2 200	61 491
Darba devēja valsts sociālās apdrošināšanas obligātās iemaksas, pabalsti un kompensācijas	1200	16 961	0	16 961
Preces un pakalpojumi	2000	161 190	1 677	162 867
Mācību, darba un dienesta komandējumi, dienesta, darba braucieni	2100	260	417	677
Pakalpojumi	2200	77 880	7 160	85 040
Krājumi, materiāli, energoresursi, preces, biroja preces un inventārs, kurus neuzskaita kodā 5000	2300	82 550	-5 900	76 650
Budžeta iestāžu nodokļu, nodevu un sankciju maksājumi	2500	500	0	500
Subsīdijas un dotācijas	3000	70 000	2 000	72 000
Subsīdijas un dotācijas komersantiem, biedrībām, nodibinājumiem un fiziskām personām	3200	70 000	2 000	72 000
Pamatkapitāla veidošana	5000	21 000	-1 925	19 075
Pamatlīdzekļi, ieguldījuma īpašumi un bioloģiskie aktīvi	5200	21 000	-1 925	19 075
Sociāla rakstura maksājumi un kompensācijas	6000	0	1 925	1 925
Pārējie klasifikācijā neminētie maksājumi iedzīvotājiem natūrā un kompensācijas	6400	0	1 925	1 925
<b>08.621 Grobiņas nodaļa</b>		<b>541 333</b>	<b>-5 877</b>	<b>535 456</b>
Atlīdzība	1000	234 499	0	234 499
Atalgojums	1100	182 156	0	182 156
Darba devēja valsts sociālās apdrošināšanas obligātās iemaksas, pabalsti un kompensācijas	1200	52 343	0	52 343
Preces un pakalpojumi	2000	250 500	-5 877	244 623
Mācību, darba un dienesta komandējumi, dienesta, darba braucieni	2100	100	725	825
Pakalpojumi	2200	221 160	-6 602	214 558
Krājumi, materiāli, energoresursi, preces, biroja preces un inventārs, kurus neuzskaita kodā 5000	2300	29 240	0	29 240
Pamatkapitāla veidošana	5000	56 334	0	56 334
Nemateriālie ieguldījumi	5100	240	0	240
Pamatlīdzekļi, ieguldījuma īpašumi un bioloģiskie aktīvi	5200	56 094	0	56 094
<b>08.621-04 Projekts - Vērgales brīvā pavadīšanas vietu uzlabošana, pieejamības nodrošināšana sporta aktivitātēm - Vērgale</b>		<b>0</b>	<b>8 430</b>	<b>8 430</b>
Preces un pakalpojumi	2000	0	8 430	8 430
Pakalpojumi	2200	0	8 430	8 430
<b>08.622 Aizputes nodaļa</b>		<b>488 984</b>	<b>0</b>	<b>488 984</b>
Atlīdzība	1000	237 951	0	237 951
Atalgojums	1100	184 719	0	184 719
Darba devēja valsts sociālās apdrošināšanas obligātās iemaksas, pabalsti un kompensācijas	1200	53 232	0	53 232
Preces un pakalpojumi	2000	240 349	-62 019	178 330
Mācību, darba un dienesta komandējumi, dienesta, darba braucieni	2100	950	0	950
Pakalpojumi	2200	188 545	-62 019	126 526
Krājumi, materiāli, energoresursi, preces, biroja preces un inventārs, kurus neuzskaita kodā 5000	2300	50 834	0	50 834
Budžeta iestāžu nodokļu, nodevu un sankciju maksājumi	2500	20	0	20
Pamatkapitāla veidošana	5000	10 684	62 019	72 703
Nemateriālie ieguldījumi	5100	240	0	240
Pamatlīdzekļi, ieguldījuma īpašumi un bioloģiskie aktīvi	5200	10 444	62 019	72 463

<b>08.623 Nīcas nodaļa</b>		<b>233 784</b>	<b>0</b>	<b>233 784</b>
Atlīdzība	1000	134 835	0	134 835
Atalgojums	1100	104 016	0	104 016
Darba devēja valsts sociālās apdrošināšanas obligātās iemaksas, pabalsti un kompensācijas	1200	30 819	0	30 819
Preces un pakalpojumi	2000	97 449	0	97 449
Mācību, darba un dienesta komandējumi, dienesta, darba braucieni	2100	130	0	130
Pakalpojumi	2200	85 023	0	85 023
Krājumi, materiāli, energoresursi, preces, biroja preces un inventārs, kurus neuzskaita kodā 5000	2300	12 296	0	12 296
Pamatkapitāla veidošana	5000	1 500	0	1 500
Pamatlīdzekļi, ieguldījuma īpašumi un bioloģiskie aktīvi	5200	1 500	0	1 500
<b>08.624 Priekules nodaļa</b>		<b>297 051</b>	<b>-25 000</b>	<b>272 051</b>
Atlīdzība	1000	136 166	0	136 166
Atalgojums	1100	105 075	0	105 075
Darba devēja valsts sociālās apdrošināšanas obligātās iemaksas, pabalsti un kompensācijas	1200	31 091	0	31 091
Preces un pakalpojumi	2000	115 101	0	115 101
Mācību, darba un dienesta komandējumi, dienesta, darba braucieni	2100	600	0	600
Pakalpojumi	2200	92 201	15	92 216
Krājumi, materiāli, energoresursi, preces, biroja preces un inventārs, kurus neuzskaita kodā 5000	2300	22 300	-15	22 285
Pamatkapitāla veidošana	5000	45 784	-25 000	20 784
Nemateriālie ieguldījumi	5100	240	0	240
Pamatlīdzekļi, ieguldījuma īpašumi un bioloģiskie aktīvi	5200	45 544	-25 000	20 544
<b>09.100UKR PII - mērķdotācija piemaksai par darbu ar UKRAINAS bēgļiem</b>		<b>372</b>	<b>3 708</b>	<b>4 080</b>
Atlīdzība	1000	372	3 708	4 080
Atalgojums	1100	301	3 000	3 301
Darba devēja valsts sociālās apdrošināšanas obligātās iemaksas, pabalsti un kompensācijas	1200	71	708	779
<b>09.101 Grobiņas PII Pīpenīte</b>		<b>808 833</b>	<b>-1 332</b>	<b>807 501</b>
Atlīdzība	1000	642 540	0	642 540
Atalgojums	1100	504 599	0	504 599
Darba devēja valsts sociālās apdrošināšanas obligātās iemaksas, pabalsti un kompensācijas	1200	137 941	0	137 941
Preces un pakalpojumi	2000	163 936	-1 918	162 018
Pakalpojumi	2200	77 132	0	77 132
Krājumi, materiāli, energoresursi, preces, biroja preces un inventārs, kurus neuzskaita kodā 5000	2300	86 804	-1 918	84 886
Pamatkapitāla veidošana	5000	2 357	586	2 943
Nemateriālie ieguldījumi	5100	250	1	251
Pamatlīdzekļi, ieguldījuma īpašumi un bioloģiskie aktīvi	5200	2 107	585	2 692
<b>09.101-01 Projekts - PII Pīpenīte pārbūve- Grobiņa</b>		<b>50 000</b>	<b>0</b>	<b>50 000</b>
Pamatkapitāla veidošana	5000	50 000	0	50 000
Pamatlīdzekļi, ieguldījuma īpašumi un bioloģiskie aktīvi	5200	50 000	0	50 000
<b>09.101M Grobiņas PII Pīpenīte- mērķdotācija (5-6)</b>		<b>132 680</b>	<b>0</b>	<b>132 680</b>
Atlīdzība	1000	132 680	0	132 680
Atalgojums	1100	104 701	650	105 351
Darba devēja valsts sociālās apdrošināšanas obligātās iemaksas, pabalsti un kompensācijas	1200	27 979	-650	27 329

<b>09.101MA Grobiņas PII Pīpenīte- mērķdotācija asistentiem</b>		<b>0</b>	<b>2 000</b>	<b>2 000</b>
Atlīdzība	1000	0	2 000	2 000
Atalgojums	1100	0	1 618	1 618
Darba devēja valsts sociālās apdrošināšanas obligātās iemaksas, pabalsti un kompensācijas	1200	0	382	382
<b>09.101ML Grobiņas PII Pīpenīte- mērķdotācija mācību līdzekļiem</b>		<b>1 904</b>	<b>1 332</b>	<b>3 236</b>
Preces un pakalpojumi	2000	1 904	1 332	3 236
Krājumi, materiāli, energoresursi, preces, biroja preces un inventārs, kurus neuzskaita kodā 5000	2300	1 904	1 332	3 236
<b>09.102 Grobiņas novada PII Ūdelīte</b>		<b>586 871</b>	<b>-659</b>	<b>586 212</b>
Atlīdzība	1000	459 041	0	459 041
Atalgojums	1100	357 956	0	357 956
Darba devēja valsts sociālās apdrošināšanas obligātās iemaksas, pabalsti un kompensācijas	1200	101 085	0	101 085
Preces un pakalpojumi	2000	127 230	-659	126 571
Mācību, darba un dienesta komandējumi, dienesta, darba braucieni	2100	200	0	200
Pakalpojumi	2200	74 891	160	75 051
Krājumi, materiāli, energoresursi, preces, biroja preces un inventārs, kurus neuzskaita kodā 5000	2300	51 839	-819	51 020
Budžeta iestāžu nodokļu, nodevu un sankciju maksājumi	2500	300	0	300
Pamatkapitāla veidošana	5000	600	0	600
Pamatlīdzekļi, ieguldījuma īpašumi un bioloģiskie aktīvi	5200	600	0	600
<b>09.102-02 Projekts - Jaunas grupiņas izveide PII Ūdelīte (Gaviezės pagasts)</b>		<b>10 000</b>	<b>1 495</b>	<b>11 495</b>
Pamatkapitāla veidošana	5000	10 000	1 495	11 495
Pamatlīdzekļi, ieguldījuma īpašumi un bioloģiskie aktīvi	5200	10 000	1 495	11 495
<b>09.102M Grobiņas novada PII Ūdelīte- mērķotācija (5-6)</b>		<b>84 592</b>	<b>0</b>	<b>84 592</b>
Atlīdzība	1000	84 592	0	84 592
Atalgojums	1100	67 177	0	67 177
Darba devēja valsts sociālās apdrošināšanas obligātās iemaksas, pabalsti un kompensācijas	1200	17 415	0	17 415
<b>09.102ML Grobiņas novada PII Ūdelīte- mērķotācija mācību līdzekļiem</b>		<b>1 311</b>	<b>659</b>	<b>1 970</b>
Preces un pakalpojumi	2000	1 311	659	1 970
Krājumi, materiāli, energoresursi, preces, biroja preces un inventārs, kurus neuzskaita kodā 5000	2300	1 311	659	1 970
<b>09.103 Medzes PII Čiekuriņš</b>		<b>395 287</b>	<b>-842</b>	<b>394 445</b>
Atlīdzība	1000	314 753	0	314 753
Atalgojums	1100	247 873	0	247 873
Darba devēja valsts sociālās apdrošināšanas obligātās iemaksas, pabalsti un kompensācijas	1200	66 880	0	66 880
Preces un pakalpojumi	2000	79 817	-842	78 975
Mācību, darba un dienesta komandējumi, dienesta, darba braucieni	2100	0	0	0
Pakalpojumi	2200	50 866	0	50 866
Krājumi, materiāli, energoresursi, preces, biroja preces un inventārs, kurus neuzskaita kodā 5000	2300	28 951	-842	28 109
Pamatkapitāla veidošana	5000	717	0	717
Nemateriālie ieguldījumi	5100	0	84	84
Pamatlīdzekļi, ieguldījuma īpašumi un bioloģiskie aktīvi	5200	717	-84	633
<b>09.103M Medzes PII Čiekuriņš- mērķotācija (5-6)</b>		<b>71 688</b>	<b>0</b>	<b>71 688</b>
Atlīdzība	1000	71 688	0	71 688
Atalgojums	1100	56 930	0	56 930

Darba devēja valsts sociālās apdrošināšanas obligātās iemaksas, pabalsti un kompensācijas	1200	14 758	0	14 758
<b>09.103ML Medzes PII Čiekuriņš- mērķdotācija mācību līdzekļiem</b>		<b>846</b>	<b>842</b>	<b>1 688</b>
Preces un pakalpojumi	2000	846	842	1 688
Krājumi, materiāli, energoresursi, preces, biroja preces un inventārs, kurus neuzskaita kodā 5000	2300	846	842	1 688
<b>09.104 PII Pasaciņa- Aizputes novads</b>		<b>1 041 227</b>	<b>-793</b>	<b>1 040 434</b>
Atlīdzība	1000	841 098	0	841 098
Atalgojums	1100	660 253	0	660 253
Darba devēja valsts sociālās apdrošināšanas obligātās iemaksas, pabalsti un kompensācijas	1200	180 845	0	180 845
Preces un pakalpojumi	2000	130 716	-793	129 923
Mācību, darba un dienesta komandējumi, dienesta, darba braucieni	2100	20	0	20
Pakalpojumi	2200	60 029	0	60 029
Krājumi, materiāli, energoresursi, preces, biroja preces un inventārs, kurus neuzskaita kodā 5000	2300	70 667	-793	69 874
Pamatkapitāla veidošana	5000	69 413	0	69 413
Nemateriālie ieguldījumi	5100	170	0	170
Pamatlīdzekļi, ieguldījuma īpašumi un bioloģiskie aktīvi	5200	69 243	0	69 243
<b>09.104M PII Pasaciņa- Aizputes novads- mērķdotācija (5-6)</b>		<b>79 280</b>	<b>0</b>	<b>79 280</b>
Atlīdzība	1000	79 280	0	79 280
Atalgojums	1100	62 959	0	62 959
Darba devēja valsts sociālās apdrošināšanas obligātās iemaksas, pabalsti un kompensācijas	1200	16 321	0	16 321
<b>09.104MA PII Pasaciņa- Aizputes novads- mērķdotācija asistentiem</b>		<b>3 000</b>	<b>0</b>	<b>3 000</b>
Atlīdzība	1000	3 000	0	3 000
Atalgojums	1100	2 427	0	2 427
Darba devēja valsts sociālās apdrošināšanas obligātās iemaksas, pabalsti un kompensācijas	1200	573	0	573
<b>09.104ML PII Pasaciņa- Aizputes novads- mērķdotācija mācību līdzekļiem</b>		<b>1 142</b>	<b>793</b>	<b>1 935</b>
Preces un pakalpojumi	2000	1 142	793	1 935
Krājumi, materiāli, energoresursi, preces, biroja preces un inventārs, kurus neuzskaita kodā 5000	2300	1 142	793	1 935
<b>09.105 PII Pilādzītis- Aizputes novads (Cīrava)</b>		<b>223 620</b>	<b>-168</b>	<b>223 452</b>
Atlīdzība	1000	179 879	0	179 879
Atalgojums	1100	141 884	0	141 884
Darba devēja valsts sociālās apdrošināšanas obligātās iemaksas, pabalsti un kompensācijas	1200	37 995	0	37 995
Preces un pakalpojumi	2000	42 000	-168	41 832
Pakalpojumi	2200	27 018	0	27 018
Krājumi, materiāli, energoresursi, preces, biroja preces un inventārs, kurus neuzskaita kodā 5000	2300	14 982	-168	14 814
Pamatkapitāla veidošana	5000	1 741	0	1 741
Nemateriālie ieguldījumi	5100	84	0	84
Pamatlīdzekļi, ieguldījuma īpašumi un bioloģiskie aktīvi	5200	1 657	0	1 657
<b>09.105-01 Projekts - Labierīcību telpu remonts PII Pilādzītis- Aizputes novads (Cīrava)</b>		<b>5 000</b>	<b>0</b>	<b>5 000</b>
Pamatkapitāla veidošana	5000	5 000	0	5 000
Pamatlīdzekļi, ieguldījuma īpašumi un bioloģiskie aktīvi	5200	5 000	0	5 000
<b>09.105M PII Pilādzītis- Aizputes novads (Cīrava)- mērķdotācija (5-6)</b>		<b>25 936</b>	<b>0</b>	<b>25 936</b>
Atlīdzība	1000	25 936	0	25 936
Atalgojums	1100	20 597	0	20 597

Darba devēja valsts sociālās apdrošināšanas obligātās iemaksas, pabalsti un kompensācijas	1200	5 339	0	5 339
<b>09.105ML PII Pilādzītis- Aizputes novads (Cīrava)- mērķotācija mācību līdzekļiem</b>		<b>465</b>	<b>168</b>	<b>633</b>
Preces un pakalpojumi	2000	465	168	633
Krājumi, materiāli, energoresursi, preces, biroja preces un inventārs, kurus neuzskaita kodā 5000	2300	465	168	633
<b>09.106 PII Ezītis- Aizputes novads (Kazdanga)</b>		<b>252 180</b>	<b>-97</b>	<b>252 083</b>
Atlīdzība	1000	174 810	0	174 810
Atalgojums	1100	137 741	0	137 741
Darba devēja valsts sociālās apdrošināšanas obligātās iemaksas, pabalsti un kompensācijas	1200	37 069	0	37 069
Preces un pakalpojumi	2000	33 942	-97	33 845
Mācību, darba un dienesta komandējumi, dienesta, darba braucieni	2100	66	0	66
Pakalpojumi	2200	22 623	0	22 623
Krājumi, materiāli, energoresursi, preces, biroja preces un inventārs, kurus neuzskaita kodā 5000	2300	11 253	-97	11 156
Pamatkapitāla veidošana	5000	43 428	0	43 428
Nemateriālie ieguldījumi	5100	84	0	84
Pamatlīdzekļi, ieguldījuma īpašumi un bioloģiskie aktīvi	5200	43 344	0	43 344
<b>09.106M PII Ezītis- Aizputes novads (Kazdanga)- mērķdotācija (5-6)</b>		<b>18 720</b>	<b>0</b>	<b>18 720</b>
Atlīdzība	1000	18 720	0	18 720
Atalgojums	1100	14 866	0	14 866
Darba devēja valsts sociālās apdrošināšanas obligātās iemaksas, pabalsti un kompensācijas	1200	3 854	0	3 854
<b>09.106ML PII Ezītis- Aizputes novads (Kazdanga)- mērķotācija mācību līdzekļiem</b>		<b>360</b>	<b>97</b>	<b>457</b>
Preces un pakalpojumi	2000	360	97	457
Krājumi, materiāli, energoresursi, preces, biroja preces un inventārs, kurus neuzskaita kodā 5000	2300	360	97	457
<b>09.107 PII Ābolītis- Durbes novads</b>		<b>406 553</b>	<b>-370</b>	<b>406 183</b>
Atlīdzība	1000	312 175	0	312 175
Atalgojums	1100	244 512	0	244 512
Darba devēja valsts sociālās apdrošināšanas obligātās iemaksas, pabalsti un kompensācijas	1200	67 663	0	67 663
Preces un pakalpojumi	2000	86 597	-372	86 225
Mācību, darba un dienesta komandējumi, dienesta, darba braucieni	2100	224	0	224
Pakalpojumi	2200	71 773	0	71 773
Krājumi, materiāli, energoresursi, preces, biroja preces un inventārs, kurus neuzskaita kodā 5000	2300	14 600	-372	14 228
Pamatkapitāla veidošana	5000	7 781	2	7 783
Nemateriālie ieguldījumi	5100	249	2	251
Pamatlīdzekļi, ieguldījuma īpašumi un bioloģiskie aktīvi	5200	7 532	0	7 532
<b>09.107M PII Ābolītis- Durbes novads- mērķdotācija (5-6)</b>		<b>61 984</b>	<b>0</b>	<b>61 984</b>
Atlīdzība	1000	61 984	0	61 984
Atalgojums	1100	49 223	0	49 223
Darba devēja valsts sociālās apdrošināšanas obligātās iemaksas, pabalsti un kompensācijas	1200	12 761	0	12 761
<b>09.107MI PII Ābolītis- Durbes novads- mērķotācija interešu izglītībai</b>		<b>1 792</b>	<b>0</b>	<b>1 792</b>
Atlīdzība	1000	1 792	0	1 792
Atalgojums	1100	1 423	0	1 423
Darba devēja valsts sociālās apdrošināšanas obligātās iemaksas, pabalsti un kompensācijas	1200	369	0	369
<b>09.107ML PII Ābolītis- Durbes novads- mērķotācija mācību līdzekļiem</b>		<b>1 142</b>	<b>370</b>	<b>1 512</b>

Preces un pakalpojumi	2000	1 142	370	1 512
Krājumi, materiāli, energoresursi, preces, biroja preces un inventārs, kurus neuzskaita kodā 5000	2300	1 142	370	1 512
<b>09.108 PII Spārīte- Nicas novads</b>		<b>630 422</b>	<b>-666</b>	<b>629 756</b>
Atlīdzība	1000	498 167	0	498 167
Atalgojums	1100	392 199	0	392 199
Darba devēja valsts sociālās apdrošināšanas obligātās iemaksas, pabalsti un kompensācijas	1200	105 968	0	105 968
Preces un pakalpojumi	2000	129 953	-919	129 034
Mācību, darba un dienesta komandējumi, dienesta, darba braucieni	2100	380	0	380
Pakalpojumi	2200	82 082	340	82 422
Krājumi, materiāli, energoresursi, preces, biroja preces un inventārs, kurus neuzskaita kodā 5000	2300	47 406	-1 259	46 147
Budžeta iestāžu nodokļu, nodevu un sankciju maksājumi	2500	85	0	85
Pamatkapitāla veidošana	5000	2 302	253	2 555
Nemateriālie ieguldījumi	5100	168	0	168
Pamatlīdzekļi, ieguldījuma īpašumi un bioloģiskie aktīvi	5200	2 134	253	2 387
<b>09.108M PII Spārīte- Nicas novads- mērķdotācija (5-6)</b>		<b>71 864</b>	<b>0</b>	<b>71 864</b>
Atlīdzība	1000	71 864	0	71 864
Atalgojums	1100	57 069	0	57 069
Darba devēja valsts sociālās apdrošināšanas obligātās iemaksas, pabalsti un kompensācijas	1200	14 795	0	14 795
<b>09.108ML PII Spārīte- Nicas novads- mērķdotācija mācību līdzekļiem</b>		<b>1 058</b>	<b>666</b>	<b>1 724</b>
Preces un pakalpojumi	2000	1 058	666	1 724
Krājumi, materiāli, energoresursi, preces, biroja preces un inventārs, kurus neuzskaita kodā 5000	2300	1 058	666	1 724
<b>09.109 PII Dzintariņš- Pāvilostas novads</b>		<b>288 951</b>	<b>-463</b>	<b>288 488</b>
Atlīdzība	1000	222 940	0	222 940
Atalgojums	1100	174 057	0	174 057
Darba devēja valsts sociālās apdrošināšanas obligātās iemaksas, pabalsti un kompensācijas	1200	48 883	0	48 883
Preces un pakalpojumi	2000	63 843	-463	63 380
Pakalpojumi	2200	38 280	422	38 702
Krājumi, materiāli, energoresursi, preces, biroja preces un inventārs, kurus neuzskaita kodā 5000	2300	25 563	-885	24 678
Pamatkapitāla veidošana	5000	2 168	0	2 168
Nemateriālie ieguldījumi	5100	480	0	480
Pamatlīdzekļi, ieguldījuma īpašumi un bioloģiskie aktīvi	5200	1 688	0	1 688
<b>09.109M PII Dzintariņš- Pāvilostas novads- mērķdotācija (5-6)</b>		<b>35 944</b>	<b>0</b>	<b>35 944</b>
Atlīdzība	1000	35 944	0	35 944
Atalgojums	1100	28 544	0	28 544
Darba devēja valsts sociālās apdrošināšanas obligātās iemaksas, pabalsti un kompensācijas	1200	7 400	0	7 400
<b>09.109ML PII Dzintariņš- Pāvilostas novads- mērķdotācija mācību līdzekļiem</b>		<b>381</b>	<b>463</b>	<b>844</b>
Preces un pakalpojumi	2000	381	463	844
Krājumi, materiāli, energoresursi, preces, biroja preces un inventārs, kurus neuzskaita kodā 5000	2300	381	463	844
<b>09.110 PII Kastanītis- Pāvilostas novads (Vērgale)</b>		<b>343 377</b>	<b>-547</b>	<b>342 830</b>
Atlīdzība	1000	261 096	0	261 096
Atalgojums	1100	205 087	0	205 087
Darba devēja valsts sociālās apdrošināšanas obligātās iemaksas, pabalsti un kompensācijas	1200	56 009	0	56 009

Preces un pakalpojumi	2000	81 014	-631	80 383
Mācību, darba un dienesta komandējumi, dienesta, darba braucieni	2100	60	0	60
Pakalpojumi	2200	49 693	91	49 784
Krājumi, materiāli, energoresursi, preces, biroja preces un inventārs, kurus neuzskaita kodā 5000	2300	31 261	-722	30 539
Pamatkapitāla veidošana	5000	1 267	84	1 351
Nemateriālie ieguldījumi	5100	0	84	84
Pamatlīdzekļi, ieguldījuma īpašumi un bioloģiskie aktīvi	5200	1 267	0	1 267
<b>09.110M PII Kastanītis- Pāvilstas novads (Vērgale)- mērķdotācija (5-6)</b>		<b>53 280</b>	<b>0</b>	<b>53 280</b>
Atlīdzība	1000	53 280	0	53 280
Atalgojums	1100	42 311	0	42 311
Darba devēja valsts sociālās apdrošināšanas obligātās iemaksas, pabalsti un kompensācijas	1200	10 969	0	10 969
<b>09.110ML PII Kastanītis- Pāvilstas novads (Vērgale)- mērķdotācija mācību līdzekļiem</b>		<b>719</b>	<b>547</b>	<b>1 266</b>
Preces un pakalpojumi	2000	719	547	1 266
Krājumi, materiāli, energoresursi, preces, biroja preces un inventārs, kurus neuzskaita kodā 5000	2300	719	547	1 266
<b>09.111 PII Dzirnaviņas- Priekules novads</b>		<b>601 659</b>	<b>-391</b>	<b>601 268</b>
Atlīdzība	1000	468 188	0	468 188
Atalgojums	1100	368 371	0	368 371
Darba devēja valsts sociālās apdrošināšanas obligātās iemaksas, pabalsti un kompensācijas	1200	99 817	0	99 817
Preces un pakalpojumi	2000	121 545	-391	121 154
Mācību, darba un dienesta komandējumi, dienesta, darba braucieni	2100	0	340	340
Pakalpojumi	2200	43 526	185	43 711
Krājumi, materiāli, energoresursi, preces, biroja preces un inventārs, kurus neuzskaita kodā 5000	2300	78 019	-916	77 103
Pamatkapitāla veidošana	5000	11 926	0	11 926
Nemateriālie ieguldījumi	5100	252	0	252
Pamatlīdzekļi, ieguldījuma īpašumi un bioloģiskie aktīvi	5200	11 674	0	11 674
<b>09.111M PII Dzirnaviņas- Priekules novads- mērķdotācija (5-6)</b>		<b>76 968</b>	<b>0</b>	<b>76 968</b>
Atlīdzība	1000	76 968	0	76 968
Atalgojums	1100	61 122	0	61 122
Darba devēja valsts sociālās apdrošināšanas obligātās iemaksas, pabalsti un kompensācijas	1200	15 846	0	15 846
<b>09.111ML PII Dzirnaviņas- Priekules novads- mērķdotācija mācību līdzekļiem</b>		<b>1 142</b>	<b>476</b>	<b>1 618</b>
Preces un pakalpojumi	2000	1 142	476	1 618
Krājumi, materiāli, energoresursi, preces, biroja preces un inventārs, kurus neuzskaita kodā 5000	2300	1 142	476	1 618
<b>09.112 PII Gaismiņa- Priekules novads (Virga)</b>		<b>134 546</b>	<b>0</b>	<b>134 546</b>
Atlīdzība	1000	118 546	0	118 546
Atalgojums	1100	93 183	0	93 183
Darba devēja valsts sociālās apdrošināšanas obligātās iemaksas, pabalsti un kompensācijas	1200	25 363	0	25 363
Preces un pakalpojumi	2000	16 000	0	16 000
Pakalpojumi	2200	5 966	600	6 566
Krājumi, materiāli, energoresursi, preces, biroja preces un inventārs, kurus neuzskaita kodā 5000	2300	10 034	-600	9 434
<b>09.112M PII Gaismiņa- Priekules novads (Virga)- mērķdotācija (5-6)</b>		<b>8 640</b>	<b>0</b>	<b>8 640</b>
Atlīdzība	1000	8 640	0	8 640
Atalgojums	1100	6 861	0	6 861



Darba devēja valsts sociālās apdrošināšanas obligātās iemaksas, pabalsti un kompensācijas	1200	1 779	0	1 779
<b>09.112ML PII Gaisma- Priekules novads (Virga)- mērķotācija mācību līdzekļiem</b>		<b>297</b>	<b>-85</b>	<b>212</b>
Preces un pakalpojumi	2000	297	-85	212
Krājumi, materiāli, energoresursi, preces, biroja preces un inventārs, kurus neuzskaita kodā 5000	2300	297	-85	212
<b>09.113 PII Zvaniņš -Rucavas novads</b>		<b>317 905</b>	<b>-224</b>	<b>317 681</b>
Atlīdzība	1000	214 998	0	214 998
Atalgojums	1100	168 015	0	168 015
Darba devēja valsts sociālās apdrošināšanas obligātās iemaksas, pabalsti un kompensācijas	1200	46 983	0	46 983
Preces un pakalpojumi	2000	101 649	-224	101 425
Mācību, darba un dienesta komandējumi, dienesta, darba braucieni	2100	244	0	244
Pakalpojumi	2200	59 512	0	59 512
Krājumi, materiāli, energoresursi, preces, biroja preces un inventārs, kurus neuzskaita kodā 5000	2300	41 893	-224	41 669
Pamatkapitāla veidošana	5000	1 258	0	1 258
Nemateriālie ieguldījumi	5100	84	0	84
Pamatlīdzekļi, ieguldījuma īpašumi un bioloģiskie aktīvi	5200	1 174	0	1 174
<b>09.113M PII Zvaniņš- Rucavas novads- mērķdotācija (5-6)</b>		<b>28 248</b>	<b>0</b>	<b>28 248</b>
Atlīdzība	1000	28 248	0	28 248
Atalgojums	1100	22 432	0	22 432
Darba devēja valsts sociālās apdrošināšanas obligātās iemaksas, pabalsti un kompensācijas	1200	5 816	0	5 816
<b>09.113MI PII Zvaniņš- Rucavas novads- mērķdotācija interešu izglītībai</b>		<b>3 560</b>	<b>0</b>	<b>3 560</b>
Atlīdzība	1000	3 560	0	3 560
Atalgojums	1100	2 827	0	2 827
Darba devēja valsts sociālās apdrošināšanas obligātās iemaksas, pabalsti un kompensācijas	1200	733	0	733
<b>09.113ML PII Zvaniņš- Rucavas novads- mērķotācija mācību līdzekļiem</b>		<b>444</b>	<b>224</b>	<b>668</b>
Preces un pakalpojumi	2000	444	224	668
Krājumi, materiāli, energoresursi, preces, biroja preces un inventārs, kurus neuzskaita kodā 5000	2300	444	224	668
<b>09.114 PII Zilīte- Vaiņodes novads</b>		<b>515 289</b>	<b>-49 151</b>	<b>466 138</b>
Atlīdzība	1000	321 576	0	321 576
Atalgojums	1100	252 949	-185	252 764
Darba devēja valsts sociālās apdrošināšanas obligātās iemaksas, pabalsti un kompensācijas	1200	68 627	185	68 812
Preces un pakalpojumi	2000	76 500	-595	75 905
Pakalpojumi	2200	33 186	300	33 486
Krājumi, materiāli, energoresursi, preces, biroja preces un inventārs, kurus neuzskaita kodā 5000	2300	43 314	-895	42 419
Pamatkapitāla veidošana	5000	117 213	-48 556	68 657
Nemateriālie ieguldījumi	5100	84	0	84
Pamatlīdzekļi, ieguldījuma īpašumi un bioloģiskie aktīvi	5200	117 129	-48 556	68 573
<b>09.114M PII Zilīte- Vaiņodes novads- mērķdotācija (5-6)</b>		<b>80 720</b>	<b>0</b>	<b>80 720</b>
Atlīdzība	1000	80 720	0	80 720
Atalgojums	1100	64 102	0	64 102
Darba devēja valsts sociālās apdrošināšanas obligātās iemaksas, pabalsti un kompensācijas	1200	16 618	0	16 618
<b>09.114ML PII Zilīte- Vaiņodes novads- mērķotācija mācību līdzekļiem</b>		<b>1 375</b>	<b>595</b>	<b>1 970</b>
Preces un pakalpojumi	2000	1 375	595	1 970

Krājumi, materiāli, energoresursi, preces, biroja preces un inventārs, kurus neuzskaita kodā 5000	2300	1 375	595	1 970
<b>09.219002 Aizputes vidusskola</b>		<b>646 126</b>	<b>-7 265</b>	<b>638 861</b>
Atlīdzība	1000	404 698	0	404 698
Atalgojums	1100	310 574	320	310 894
Darba devēja valsts sociālās apdrošināšanas obligātās iemaksas, pabalsti un kompensācijas	1200	94 124	-320	93 804
Preces un pakalpojumi	2000	200 353	-965	199 388
Mācību, darba un dienesta komandējumi, dienesta, darba braucieni	2100	410	0	410
Pakalpojumi	2200	119 899	0	119 899
Krājumi, materiāli, energoresursi, preces, biroja preces un inventārs, kurus neuzskaita kodā 5000	2300	79 500	-965	78 535
Izdevumi periodikas iegādei bibliotēku krājumiem	2400	400	0	400
Budžeta iestāžu nodokļu, nodevu un sankciju maksājumi	2500	144	0	144
Pamatkapitāla veidošana	5000	40 455	-6 300	34 155
Nemateriālie ieguldījumi	5100	2 975	0	2 975
Pamatlīdzekļi, ieguldījuma īpašumi un bioloģiskie aktīvi	5200	37 480	-6 300	31 180
Sociāla rakstura maksājumi un kompensācijas	6000	620	0	620
Pārējie klasifikācijā neminētie maksājumi iedzīvotājiem natūrā un kompensācijas	6400	620	0	620
<b>09.219002-05 Projekts - ES Erasmus+ Personu mobilitātes mācību nolūkos aktivitāte KA121 (2) - Aizputes vidusskola</b>		<b>20 740</b>	<b>7 128</b>	<b>27 868</b>
Preces un pakalpojumi	2000	20 440	7 428	27 868
Mācību, darba un dienesta komandējumi, dienesta, darba braucieni	2100	19 740	3 817	23 557
Pakalpojumi	2200	700	3 055	3 755
Krājumi, materiāli, energoresursi, preces, biroja preces un inventārs, kurus neuzskaita kodā 5000	2300	0	556	556
Sociāla rakstura maksājumi un kompensācijas	6000	300	-300	0
Pārējie klasifikācijā neminētie maksājumi iedzīvotājiem natūrā un kompensācijas	6400	300	-300	0
<b>09.219002-07 Projekts - ES Erasmus+ Personu mobilitātes mācību nolūkos (3) - Aizputes vidusskola, proj.Nr.2024-1-LV01-KA121-SCH-000218483</b>		<b>0</b>	<b>33 908</b>	<b>33 908</b>
Preces un pakalpojumi	2000	0	33 908	33 908
Mācību, darba un dienesta komandējumi, dienesta, darba braucieni	2100	0	20 000	20 000
Pakalpojumi	2200	0	13 408	13 408
Krājumi, materiāli, energoresursi, preces, biroja preces un inventārs, kurus neuzskaita kodā 5000	2300	0	500	500
<b>09.219002M Aizputes vidusskola - mērķdotācija (5-6)</b>		<b>73 520</b>	<b>0</b>	<b>73 520</b>
Atlīdzība	1000	73 520	0	73 520
Atalgojums	1100	58 384	0	58 384
Darba devēja valsts sociālās apdrošināšanas obligātās iemaksas, pabalsti un kompensācijas	1200	15 136	0	15 136
<b>09.219002MA Aizputes vidusskola- mērķdotācija asistentiem</b>		<b>5 750</b>	<b>3 396</b>	<b>9 146</b>
Atlīdzība	1000	5 750	3 396	9 146
Atalgojums	1100	4 652	2 748	7 400
Darba devēja valsts sociālās apdrošināšanas obligātās iemaksas, pabalsti un kompensācijas	1200	1 098	648	1 746
<b>09.219002MĒ Aizputes vidusskola- mērķdotācija ēdināšanai (brīvpusdienām)</b>		<b>24 454</b>	<b>0</b>	<b>24 454</b>
Preces un pakalpojumi	2000	24 454	0	24 454
Krājumi, materiāli, energoresursi, preces, biroja preces un inventārs, kurus neuzskaita kodā 5000	2300	24 454	0	24 454
<b>09.219002MI Aizputes vidusskola- mērķdotācija interešu izglītībai</b>		<b>11 984</b>	<b>0</b>	<b>11 984</b>
Atlīdzība	1000	11 984	0	11 984
Atalgojums	1100	9 517	0	9 517

Darba devēja valsts sociālās apdrošināšanas obligātās iemaksas, pabalsti un kompensācijas	1200	2 467	0	2 467
<b>09.219002ML Aizputes vidusskola- mērķdotācija mācību līdzekļiem</b>		<b>10 428</b>	<b>7 265</b>	<b>17 693</b>
Preces un pakalpojumi	2000	7 228	5 465	12 693
Pakalpojumi	2200	0	4 500	4 500
Krājumi, materiāli, energoresursi, preces, biroja preces un inventārs, kurus neuzskaita kodā 5000	2300	7 228	965	8 193
Pamatkapitāla veidošana	5000	3 200	1 800	5 000
Pamatlīdzekļi, ieguldījuma īpašumi un bioloģiskie aktīvi	5200	3 200	1 800	5 000
<b>09.219002MS Aizputes vidusskola- mērķdotācija</b>		<b>724 568</b>	<b>0</b>	<b>724 568</b>
Atlīdzība	1000	722 472	0	722 472
Atalgojums	1100	577 325	0	577 325
Darba devēja valsts sociālās apdrošināšanas obligātās iemaksas, pabalsti un kompensācijas	1200	145 147	0	145 147
Preces un pakalpojumi	2000	2 096	0	2 096
Pakalpojumi	2200	2 096	0	2 096
<b>09.219003 Dienvidkurzemes 2.vidusskola</b>		<b>26 432</b>	<b>-1 150</b>	<b>25 282</b>
Atlīdzība	1000	19 311	0	19 311
Atalgojums	1100	13 295	0	13 295
Darba devēja valsts sociālās apdrošināšanas obligātās iemaksas, pabalsti un kompensācijas	1200	6 016	0	6 016
Preces un pakalpojumi	2000	7 121	-1 150	5 971
Mācību, darba un dienesta komandējumi, dienesta, darba braucieni	2100	66	0	66
Pakalpojumi	2200	5 475	-1 104	4 371
Krājumi, materiāli, energoresursi, preces, biroja preces un inventārs, kurus neuzskaita kodā 5000	2300	1 580	-46	1 534
Pamatkapitāla veidošana	5000	0	0	0
Pamatlīdzekļi, ieguldījuma īpašumi un bioloģiskie aktīvi	5200	0	0	0
<b>09.219003-01 Projekts - NORD Plus Labā prakse- Aizpute</b>		<b>26 218</b>	<b>0</b>	<b>26 218</b>
Preces un pakalpojumi	2000	11 233	0	11 233
Mācību, darba un dienesta komandējumi, dienesta, darba braucieni	2100	10 080	0	10 080
Krājumi, materiāli, energoresursi, preces, biroja preces un inventārs, kurus neuzskaita kodā 5000	2300	1 153	0	1 153
Transferti, uzturēšanas izdevumu transferti, pašu resursu maksājumi, starptautiskā sadarbība	7000	14 985	0	14 985
Starptautiskā sadarbība	7700	14 985	0	14 985
<b>09.219003ML Dienvidkurzemes 2.vidusskola- mērķdotācija mācību līdzekļiem</b>		<b>4 865</b>	<b>1 150</b>	<b>6 015</b>
Preces un pakalpojumi	2000	2 365	3 050	5 415
Pakalpojumi	2200	2 365	3 050	5 415
Pamatkapitāla veidošana	5000	2 500	-1 900	600
Pamatlīdzekļi, ieguldījuma īpašumi un bioloģiskie aktīvi	5200	2 500	-1 900	600
<b>09.219003MS Dienvidkurzemes 2.vidusskola- mērķdotācija</b>		<b>206 800</b>	<b>0</b>	<b>206 800</b>
Atlīdzība	1000	206 800	0	206 800
Atalgojums	1100	164 225	0	164 225
Darba devēja valsts sociālās apdrošināšanas obligātās iemaksas, pabalsti un kompensācijas	1200	42 575	0	42 575
<b>09.219004 Nīcas vidusskola</b>		<b>606 207</b>	<b>22 030</b>	<b>628 237</b>
Atlīdzība	1000	336 701	0	336 701
Atalgojums	1100	259 898	0	259 898
Darba devēja valsts sociālās apdrošināšanas obligātās iemaksas, pabalsti un kompensācijas	1200	76 803	0	76 803

Preces un pakalpojumi	2000	202 100	-5 536	196 564
Mācību, darba un dienesta komandējumi, dienesta, darba braucieni	2100	1 340	0	1 340
Pakalpojumi	2200	98 402	-1 600	96 802
Krājumi, materiāli, energoresursi, preces, biroja preces un inventārs, kurus neuzskaita kodā 5000	2300	101 758	-3 936	97 822
Izdevumi periodikas iegādei bibliotēku krājumiem	2400	600	0	600
Pamatkapitāla veidošana	5000	67 406	27 566	94 972
Nemateriālie ieguldījumi	5100	2 436	-250	2 186
Pamatlīdzekļi, ieguldījuma īpašumi un bioloģiskie aktīvi	5200	64 970	27 816	92 786
<b>09.219004-01 Projekts - Pacēlāja izbūve cilvēkiem ar funkcionāliem traucējumiem Nīcas vidusskolā</b>		<b>8 000</b>	<b>0</b>	<b>8 000</b>
Pamatkapitāla veidošana	5000	8 000	0	8 000
Pamatlīdzekļi, ieguldījuma īpašumi un bioloģiskie aktīvi	5200	8 000	0	8 000
<b>09.219004MA Nīcas vidusskola- mērķdotācija asistentiem</b>		<b>4 500</b>	<b>0</b>	<b>4 500</b>
Atlīdzība	1000	4 500	0	4 500
Atalgojums	1100	3 641	0	3 641
Darba devēja valsts sociālās apdrošināšanas obligātās iemaksas, pabalsti un kompensācijas	1200	859	0	859
<b>09.219004MAZ Nīcas vidusskola- mērķdotācija mazākumtautību izglītojamajiem</b>		<b>379</b>	<b>0</b>	<b>379</b>
Atlīdzība	1000	379	-39	340
Atalgojums	1100	290	-31	259
Darba devēja valsts sociālās apdrošināšanas obligātās iemaksas, pabalsti un kompensācijas	1200	89	-8	81
Transferti, uzturēšanas izdevumu transferti, pašu resursu maksājumi, starptautiskā sadarbība	7000	0	39	39
Pašvaldību transferti un uzturēšanas izdevumu transferti	7200	0	39	39
<b>09.219004MĒ Nīcas vidusskola- mērķdotācija ēdināšanai (brīvpusdienām)</b>		<b>23 040</b>	<b>3 178</b>	<b>26 218</b>
Preces un pakalpojumi	2000	23 040	3 178	26 218
Krājumi, materiāli, energoresursi, preces, biroja preces un inventārs, kurus neuzskaita kodā 5000	2300	23 040	3 178	26 218
<b>09.219004MI Nīcas vidusskola- mērķdotācija interešu izglītibai</b>		<b>35 048</b>	<b>0</b>	<b>35 048</b>
Atlīdzība	1000	35 048	0	35 048
Atalgojums	1100	27 832	0	27 832
Darba devēja valsts sociālās apdrošināšanas obligātās iemaksas, pabalsti un kompensācijas	1200	7 216	0	7 216
<b>09.219004ML Nīcas vidusskola- mērķdotācija mācību līdzekļiem</b>		<b>8 207</b>	<b>8 227</b>	<b>16 434</b>
Preces un pakalpojumi	2000	7 000	5 786	12 786
Pakalpojumi	2200	7 000	3 000	10 000
Krājumi, materiāli, energoresursi, preces, biroja preces un inventārs, kurus neuzskaita kodā 5000	2300	0	2 786	2 786
Pamatkapitāla veidošana	5000	1 207	2 441	3 648
Pamatlīdzekļi, ieguldījuma īpašumi un bioloģiskie aktīvi	5200	1 207	2 441	3 648
<b>09.219004MS Nīcas vidusskola- mērķdotācija</b>		<b>623 176</b>	<b>0</b>	<b>623 176</b>
Atlīdzība	1000	621 352	0	621 352
Atalgojums	1100	493 405	1 000	494 405
Darba devēja valsts sociālās apdrošināšanas obligātās iemaksas, pabalsti un kompensācijas	1200	127 947	-1 000	126 947
Preces un pakalpojumi	2000	1 824	0	1 824
Pakalpojumi	2200	1 824	0	1 824
<b>09.219005 Priekules vidusskola</b>		<b>301 190</b>	<b>-3 421</b>	<b>297 769</b>
Atlīdzība	1000	131 889	0	131 889

Atalgojums	1100	101 589	0	101 589
Darba devēja valsts sociālās apdrošināšanas obligātās iemaksas, pabalsti un kompensācijas	1200	30 300	0	30 300
Preces un pakalpojumi	2000	141 706	-1 500	140 206
Mācību, darba un dienesta komandējumi, dienesta, darba braucieni	2100	360	0	360
Pakalpojumi	2200	75 765	12	75 777
Krājumi, materiāli, energoresursi, preces, biroja preces un inventārs, kurus neuzskaita kodā 5000	2300	65 019	-1 512	63 507
Izdevumi periodikas iegādei bibliotēku krājumiem	2400	562	0	562
Pamatkapitāla veidošana	5000	27 595	-1 921	25 674
Nemateriālie ieguldījumi	5100	1 344	0	1 344
Pamatlīdzekļi, ieguldījuma īpašumi un bioloģiskie aktīvi	5200	26 251	-1 921	24 330
<b>09.219005-01 Projekts - ES Erasmus+ Priekules vidusskola</b>		<b>1</b>	<b>0</b>	<b>1</b>
Preces un pakalpojumi	2000	1	0	1
Mācību, darba un dienesta komandējumi, dienesta, darba braucieni	2100	1	0	1
<b>09.219005-05 Projekts - ES Erasmus+ Personu mobilitātes mācību nolūkos aktivitāte KA121 (2) - Priekules vidusskola</b>		<b>13 000</b>	<b>0</b>	<b>13 000</b>
Preces un pakalpojumi	2000	13 000	0	13 000
Mācību, darba un dienesta komandējumi, dienesta, darba braucieni	2100	8 000	2 520	10 520
Pakalpojumi	2200	5 000	-2 571	2 429
Krājumi, materiāli, energoresursi, preces, biroja preces un inventārs, kurus neuzskaita kodā 5000	2300	0	51	51
<b>09.219005-06 Projekts - ES Erasmus+ Personu mobilitātes mācību nolūkos (3)- Priekules vidusskola, Proj.Nr.2024-1-LV01-KA121-SCH-000225266</b>		<b>0</b>	<b>38 757</b>	<b>38 757</b>
Preces un pakalpojumi	2000	0	38 757	38 757
Mācību, darba un dienesta komandējumi, dienesta, darba braucieni	2100	0	24 957	24 957
Pakalpojumi	2200	0	11 800	11 800
Krājumi, materiāli, energoresursi, preces, biroja preces un inventārs, kurus neuzskaita kodā 5000	2300	0	2 000	2 000
<b>09.219005MĒ Priekules vidusskola- mērķdotācija ēdināšanai (brīvpusdienām)</b>		<b>12 946</b>	<b>0</b>	<b>12 946</b>
Preces un pakalpojumi	2000	12 946	0	12 946
Krājumi, materiāli, energoresursi, preces, biroja preces un inventārs, kurus neuzskaita kodā 5000	2300	12 946	0	12 946
<b>09.219005MI Priekules vidusskola- mērķdotācija interešu izglītībai</b>		<b>12 448</b>	<b>0</b>	<b>12 448</b>
Atlīdzība	1000	12 448	0	12 448
Atalgojums	1100	9 885	0	9 885
Darba devēja valsts sociālās apdrošināšanas obligātās iemaksas, pabalsti un kompensācijas	1200	2 563	0	2 563
<b>09.219005ML Priekules vidusskola- mērķdotācija mācību līdzekļiem</b>		<b>5 056</b>	<b>3 421</b>	<b>8 477</b>
Preces un pakalpojumi	2000	3 500	500	4 000
Pakalpojumi	2200	3 500	500	4 000
Pamatkapitāla veidošana	5000	1 556	2 921	4 477
Pamatlīdzekļi, ieguldījuma īpašumi un bioloģiskie aktīvi	5200	1 556	2 921	4 477
<b>09.219005MS Priekules vidusskola- mērķdotācija</b>		<b>440 216</b>	<b>0</b>	<b>440 216</b>
Atlīdzība	1000	440 216	0	440 216
Atalgojums	1100	349 588	0	349 588
Darba devēja valsts sociālās apdrošināšanas obligātās iemaksas, pabalsti un kompensācijas	1200	90 628	0	90 628
<b>09.219006 Vaiņodes vidusskola</b>		<b>420 396</b>	<b>-3 590</b>	<b>416 806</b>
Atlīdzība	1000	252 516	2 000	254 516
Atalgojums	1100	193 895	2 000	195 895

Darba devēja valsts sociālās apdrošināšanas obligātās iemaksas, pabalsti un kompensācijas	1200	58 621	0	58 621
Preces un pakalpojumi	2000	154 345	-2 790	151 555
Mācību, darba un dienesta komandējumi, dienesta, darba braucieni	2100	1 143	0	1 143
Pakalpojumi	2200	64 065	-800	63 265
Krājumi, materiāli, energoresursi, preces, biroja preces un inventārs, kurus neuzskaita kodā 5000	2300	88 396	-1 990	86 406
Izdevumi periodikas iegādei bibliotēku krājumiem	2400	410	0	410
Budžeta iestāžu nodokļu, nodevu un sankciju maksājumi	2500	331	0	331
Pamatkapitāla veidošana	5000	13 535	-2 800	10 735
Nemateriālie ieguldījumi	5100	420	0	420
Pamatlīdzekļi, ieguldījuma īpašumi un bioloģiskie aktīvi	5200	13 115	-2 800	10 315
<b>09.219006-04 Projekts - ES Erasmus+ Personu mobilitātes mācību nolūkos (1)- Vaiņodes vidusskola, Proj.Nr.2024-1-LV01-KA122-SCH-000239674</b>		<b>0</b>	<b>66 994</b>	<b>66 994</b>
Preces un pakalpojumi	2000	0	66 994	66 994
Mācību, darba un dienesta komandējumi, dienesta, darba braucieni	2100	0	43 494	43 494
Pakalpojumi	2200	0	20 400	20 400
Krājumi, materiāli, energoresursi, preces, biroja preces un inventārs, kurus neuzskaita kodā 5000	2300	0	3 100	3 100
<b>09.219006MĒ Vaiņodes vidusskola- mērķdotācija ēdināšanai (brīvpusdienām)</b>		<b>12 681</b>	<b>0</b>	<b>12 681</b>
Preces un pakalpojumi	2000	12 681	0	12 681
Krājumi, materiāli, energoresursi, preces, biroja preces un inventārs, kurus neuzskaita kodā 5000	2300	12 681	0	12 681
<b>09.219006MI Vaiņodes vidusskola- mērķdotācija interešu izglītībai</b>		<b>13 992</b>	<b>0</b>	<b>13 992</b>
Atlīdzība	1000	13 992	0	13 992
Atalgojums	1100	11 111	0	11 111
Darba devēja valsts sociālās apdrošināšanas obligātās iemaksas, pabalsti un kompensācijas	1200	2 881	0	2 881
<b>09.219006ML Vaiņodes vidusskola- mērķdotācija mācību līdzekļiem</b>		<b>4 781</b>	<b>3 590</b>	<b>8 371</b>
Preces un pakalpojumi	2000	3 100	300	3 400
Pakalpojumi	2200	3 100	300	3 400
Pamatkapitāla veidošana	5000	1 681	3 290	4 971
Pamatlīdzekļi, ieguldījuma īpašumi un bioloģiskie aktīvi	5200	1 681	3 290	4 971
<b>09.219006MS Vaiņodes vidusskola- mērķdotācija</b>		<b>417 040</b>	<b>0</b>	<b>417 040</b>
Atlīdzība	1000	417 040	0	417 040
Atalgojums	1100	333 268	0	333 268
Darba devēja valsts sociālās apdrošināšanas obligātās iemaksas, pabalsti un kompensācijas	1200	83 772	0	83 772
<b>09.219007 Aizputes pagasta pamatskola</b>		<b>173 240</b>	<b>-1 367</b>	<b>171 873</b>
Atlīdzība	1000	116 400	0	116 400
Atalgojums	1100	89 891	0	89 891
Darba devēja valsts sociālās apdrošināšanas obligātās iemaksas, pabalsti un kompensācijas	1200	26 509	0	26 509
Preces un pakalpojumi	2000	50 086	-885	49 201
Pakalpojumi	2200	17 538	49	17 587
Krājumi, materiāli, energoresursi, preces, biroja preces un inventārs, kurus neuzskaita kodā 5000	2300	32 446	-934	31 512
Izdevumi periodikas iegādei bibliotēku krājumiem	2400	50	0	50
Budžeta iestāžu nodokļu, nodevu un sankciju maksājumi	2500	52	0	52
Pamatkapitāla veidošana	5000	6 754	-482	6 272
Nemateriālie ieguldījumi	5100	504	0	504

Pamatlīdzekļi, ieguldījuma īpašumi un bioloģiskie aktīvi	5200	6 250	-482	5 768
<b>09.219007-01 Projekts - Kokapstrādes telpu remonts Aizputes pagasta pamatskolā</b>		<b>5 000</b>	<b>0</b>	<b>5 000</b>
Pamatkapitāla veidošana	5000	5 000	0	5 000
Pamatlīdzekļi, ieguldījuma īpašumi un bioloģiskie aktīvi	5200	5 000	0	5 000
<b>09.219007M Aizputes pagasta pamatskola- mērķdotācija (5-6)</b>		<b>11 520</b>	<b>0</b>	<b>11 520</b>
Atlīdzība	1000	11 520	0	11 520
Atalgojums	1100	9 091	0	9 091
Darba devēja valsts sociālās apdrošināšanas obligātās iemaksas, pabalsti un kompensācijas	1200	2 429	0	2 429
<b>09.219007MĒ Aizputes pagasta pamatskola- mērķdotācija ēdināšanai (brīvpusdienām)</b>		<b>5 248</b>	<b>10</b>	<b>5 258</b>
Preces un pakalpojumi	2000	5 248	10	5 258
Krājumi, materiāli, energoresursi, preces, biroja preces un inventārs, kurus neuzskaita kodā 5000	2300	5 248	10	5 258
<b>09.219007MI Aizputes pagasta pamatskola- mērķdotācija interešu izglītībai</b>		<b>8 464</b>	<b>0</b>	<b>8 464</b>
Atlīdzība	1000	8 464	0	8 464
Atalgojums	1100	6 721	-100	6 621
Darba devēja valsts sociālās apdrošināšanas obligātās iemaksas, pabalsti un kompensācijas	1200	1 743	100	1 843
<b>09.219007ML Aizputes pagasta pamatskola- mērķdotācija mācību līdzekļiem</b>		<b>2 010</b>	<b>1 367</b>	<b>3 377</b>
Preces un pakalpojumi	2000	1 100	1 070	2 170
Pakalpojumi	2200	0	700	700
Krājumi, materiāli, energoresursi, preces, biroja preces un inventārs, kurus neuzskaita kodā 5000	2300	1 100	370	1 470
Pamatkapitāla veidošana	5000	910	297	1 207
Pamatlīdzekļi, ieguldījuma īpašumi un bioloģiskie aktīvi	5200	910	297	1 207
<b>09.219007MS Aizputes pagasta pamatskola- mērķdotācija</b>		<b>144 240</b>	<b>0</b>	<b>144 240</b>
Atlīdzība	1000	144 240	0	144 240
Atalgojums	1100	114 545	0	114 545
Darba devēja valsts sociālās apdrošināšanas obligātās iemaksas, pabalsti un kompensācijas	1200	29 695	0	29 695
<b>09.219008 Dzērves pamatskola-Aizputes novads</b>		<b>184 506</b>	<b>-932</b>	<b>183 574</b>
Atlīdzība	1000	119 371	0	119 371
Atalgojums	1100	92 384	67	92 451
Darba devēja valsts sociālās apdrošināšanas obligātās iemaksas, pabalsti un kompensācijas	1200	26 987	-67	26 920
Preces un pakalpojumi	2000	61 194	-400	60 794
Mācību, darba un dienesta komandējumi, dienesta, darba braucieni	2100	128	0	128
Pakalpojumi	2200	25 766	2 700	28 466
Krājumi, materiāli, energoresursi, preces, biroja preces un inventārs, kurus neuzskaita kodā 5000	2300	34 840	-3 066	31 774
Budžeta iestāžu nodokļu, nodevu un sankciju maksājumi	2500	460	-34	426
Pamatkapitāla veidošana	5000	3 941	-532	3 409
Nemateriālie ieguldījumi	5100	252	0	252
Pamatlīdzekļi, ieguldījuma īpašumi un bioloģiskie aktīvi	5200	3 689	-532	3 157
<b>09.219008MĒ Dzērves pamatskola-Aizputes novads- mērķdotācija ēdināšanai (brīvpusdienām)</b>		<b>4 670</b>	<b>0</b>	<b>4 670</b>
Preces un pakalpojumi	2000	4 670	0	4 670
Krājumi, materiāli, energoresursi, preces, biroja preces un inventārs, kurus neuzskaita kodā 5000	2300	4 670	0	4 670
<b>09.219008MI Dzērves pamatskola-Aizputes novads- mērķdotācija interešu izglītībai</b>		<b>7 120</b>	<b>0</b>	<b>7 120</b>
Atlīdzība	1000	7 120	0	7 120

Atalgojums	1100	5 654	0	5 654
Darba devēja valsts sociālās apdrošināšanas obligātās iemaksas, pabalsti un kompensācijas	1200	1 466	0	1 466
<b>09.219008ML Dzēves pamatskola-Aizputes novads- mērķdotācija mācību līdzekļiem</b>		<b>1 460</b>	<b>932</b>	<b>2 392</b>
Preces un pakalpojumi	2000	860	140	1 000
Pakalpojumi	2200	0	400	400
Krājumi, materiāli, energoresursi, preces, biroja preces un inventārs, kurus neuzskaita kodā 5000	2300	860	-260	600
Pamatkapitāla veidošana	5000	600	792	1 392
Pamatlīdzekļi, ieguldījuma īpašumi un bioloģiskie aktīvi	5200	600	792	1 392
<b>09.219008MS Dzēves pamatskola-Aizputes novads- mērķdotācija</b>		<b>112 400</b>	<b>0</b>	<b>112 400</b>
Atlīdzība	1000	112 400	0	112 400
Atalgojums	1100	89 260	0	89 260
Darba devēja valsts sociālās apdrošināšanas obligātās iemaksas, pabalsti un kompensācijas	1200	23 140	0	23 140
<b>09.219009 Kalvenes pamatskola- Aizputes novads</b>		<b>236 516</b>	<b>-1 058</b>	<b>235 458</b>
Atlīdzība	1000	159 686	0	159 686
Atalgojums	1100	124 478	0	124 478
Darba devēja valsts sociālās apdrošināšanas obligātās iemaksas, pabalsti un kompensācijas	1200	35 208	0	35 208
Preces un pakalpojumi	2000	73 767	-1 050	72 717
Mācību, darba un dienesta komandējumi, dienesta, darba braucieni	2100	50	0	50
Pakalpojumi	2200	40 529	-370	40 159
Krājumi, materiāli, energoresursi, preces, biroja preces un inventārs, kurus neuzskaita kodā 5000	2300	32 870	-680	32 190
Izdevumi periodikas iegādei bibliotēku krājumiem	2400	100	0	100
Budžeta iestāžu nodokļu, nodevu un sankciju maksājumi	2500	218	0	218
Pamatkapitāla veidošana	5000	3 063	-8	3 055
Nemateriālie ieguldījumi	5100	100	0	100
Pamatlīdzekļi, ieguldījuma īpašumi un bioloģiskie aktīvi	5200	2 963	-8	2 955
<b>09.219009M Kalvenes pamatskola- Aizputes novads- mērķdotācija (5-6)</b>		<b>13 800</b>	<b>0</b>	<b>13 800</b>
Atlīdzība	1000	13 800	0	13 800
Atalgojums	1100	10 959	0	10 959
Darba devēja valsts sociālās apdrošināšanas obligātās iemaksas, pabalsti un kompensācijas	1200	2 841	0	2 841
<b>09.219009MA Kalvenes pamatskola- Aizputes novads- mērķdotācija asistentiem</b>		<b>8 896</b>	<b>-5 396</b>	<b>3 500</b>
Atlīdzība	1000	3 500	0	3 500
Atalgojums	1100	2 832	0	2 832
Darba devēja valsts sociālās apdrošināšanas obligātās iemaksas, pabalsti un kompensācijas	1200	668	0	668
Transferti, uzturēšanas izdevumu transferti, pašu resursu maksājumi, starptautiskā sadarbība	7000	5 396	-5 396	0
Pašvaldību transferti un uzturēšanas izdevumu transferti	7200	5 396	-5 396	0
<b>09.219009MĒ Kalvenes pamatskola- Aizputes novads- mērķdotācija ēdināšanai (brīvpusdienām)</b>		<b>3 795</b>	<b>100</b>	<b>3 895</b>
Preces un pakalpojumi	2000	3 795	100	3 895
Krājumi, materiāli, energoresursi, preces, biroja preces un inventārs, kurus neuzskaita kodā 5000	2300	3 795	100	3 895
<b>09.219009MI Kalvenes pamatskola- Aizputes novads- mērķdotācija interešu izglītībai</b>		<b>6 672</b>	<b>0</b>	<b>6 672</b>
Atlīdzība	1000	6 672	0	6 672
Atalgojums	1100	5 298	0	5 298



Darba devēja valsts sociālās apdrošināšanas obligātās iemaksas, pabalsti un kompensācijas	1200	1 374	0	1 374
<b>09.219009ML Kalvenes pamatskola- Aizputes novads- mērķdotācija mācību līdzekļiem</b>		<b>1 650</b>	<b>1 058</b>	<b>2 708</b>
Preces un pakalpojumi	2000	650	1 050	1 700
Pakalpojumi	2200	0	400	400
Krājumi, materiāli, energoresursi, preces, biroja preces un inventārs, kurus neuzskaita kodā 5000	2300	650	650	1 300
Pamatkapitāla veidošana	5000	1 000	8	1 008
Pamatlīdzekļi, ieguldījuma īpašumi un bioloģiskie aktīvi	5200	1 000	8	1 008
<b>09.219009MS Kalvenes pamatskola- Aizputes novads- mērķdotācija</b>		<b>126 320</b>	<b>0</b>	<b>126 320</b>
Atlīdzība	1000	126 320	0	126 320
Atalgojums	1100	100 314	0	100 314
Darba devēja valsts sociālās apdrošināšanas obligātās iemaksas, pabalsti un kompensācijas	1200	26 006	0	26 006
<b>09.21901 Z.Mauriņas Grobiņas novada vidusskola</b>		<b>1 213 925</b>	<b>-12 067</b>	<b>1 201 858</b>
Atlīdzība	1000	499 678	0	499 678
Atalgojums	1100	382 371	0	382 371
Darba devēja valsts sociālās apdrošināšanas obligātās iemaksas, pabalsti un kompensācijas	1200	117 307	0	117 307
Preces un pakalpojumi	2000	645 176	-1 067	644 109
Mācību, darba un dienesta komandējumi, dienesta, darba braucieni	2100	600	0	600
Pakalpojumi	2200	369 563	1 315	370 878
Krājumi, materiāli, energoresursi, preces, biroja preces un inventārs, kurus neuzskaita kodā 5000	2300	274 748	-2 392	272 356
Izdevumi periodikas iegādei bibliotēku krājumiem	2400	65	0	65
Budžeta iestāžu nodokļu, nodevu un sankciju maksājumi	2500	200	10	210
Pamatkapitāla veidošana	5000	69 071	-11 000	58 071
Nemateriālie ieguldījumi	5100	5 040	0	5 040
Pamatlīdzekļi, ieguldījuma īpašumi un bioloģiskie aktīvi	5200	64 031	-11 000	53 031
<b>09.219010 Māteru Jura Kazdangas pamatskola- Aizputes novads</b>		<b>241 576</b>	<b>-1 472</b>	<b>240 104</b>
Atlīdzība	1000	149 086	0	149 086
Atalgojums	1100	115 610	0	115 610
Darba devēja valsts sociālās apdrošināšanas obligātās iemaksas, pabalsti un kompensācijas	1200	33 476	0	33 476
Preces un pakalpojumi	2000	80 408	-1 072	79 336
Pakalpojumi	2200	32 350	-200	32 150
Krājumi, materiāli, energoresursi, preces, biroja preces un inventārs, kurus neuzskaita kodā 5000	2300	47 838	-872	46 966
Izdevumi periodikas iegādei bibliotēku krājumiem	2400	120	0	120
Budžeta iestāžu nodokļu, nodevu un sankciju maksājumi	2500	100	0	100
Pamatkapitāla veidošana	5000	12 082	-400	11 682
Nemateriālie ieguldījumi	5100	168	166	334
Pamatlīdzekļi, ieguldījuma īpašumi un bioloģiskie aktīvi	5200	11 914	-566	11 348
<b>09.219010-01 Projekts - ES Erasmus+ Personu mobilitāte mācību nolūkos (1) - Mārteru Jura Kazdangas pamatskola</b>		<b>0</b>	<b>9 253</b>	<b>9 253</b>
Preces un pakalpojumi	2000	0	9 253	9 253
Mācību, darba un dienesta komandējumi, dienesta, darba braucieni	2100	0	9 253	9 253
<b>09.219010MĒ Māteru Jura Kazdangas pamatskola- Aizputes novads- mērķdotācija ēdināšanai (brīvpusdienām)</b>		<b>6 575</b>	<b>0</b>	<b>6 575</b>
Preces un pakalpojumi	2000	6 575	0	6 575

Krājumi, materiāli, energoresursi, preces, biroja preces un inventārs, kurus neuzskaita kodā 5000	2300	6 575	0	6 575
<b>09.219010MI Māteru Jura Kazdangas pamatskola- Aizputes novads- mērķdotācija interešu izglītībai</b>		<b>12 408</b>	<b>0</b>	<b>12 408</b>
Atlīdzība	1000	12 408	0	12 408
Atalgojums	1100	9 854	0	9 854
Darba devēja valsts sociālās apdrošināšanas obligātās iemaksas, pabalsti un kompensācijas	1200	2 554	0	2 554
<b>09.219010ML Māteru Jura Kazdangas pamatskola- Aizputes novads- mērķdotācija mācību līdzekļiem</b>		<b>2 538</b>	<b>1 472</b>	<b>4 010</b>
Preces un pakalpojumi	2000	1 738	1 072	2 810
Pakalpojumi	2200	0	700	700
Krājumi, materiāli, energoresursi, preces, biroja preces un inventārs, kurus neuzskaita kodā 5000	2300	1 738	372	2 110
Pamatkapitāla veidošana	5000	800	400	1 200
Pamatlīdzekļi, ieguldījuma īpašumi un bioloģiskie aktīvi	5200	800	400	1 200
<b>09.219010MS Māteru Jura Kazdangas pamatskola- Aizputes novads- mērķdotācija</b>		<b>180 784</b>	<b>0</b>	<b>180 784</b>
Atlīdzība	1000	180 784	0	180 784
Atalgojums	1100	143 565	0	143 565
Darba devēja valsts sociālās apdrošināšanas obligātās iemaksas, pabalsti un kompensācijas	1200	37 219	0	37 219
<b>09.219011 Ata Kronvalda Durbes pamatskola</b>		<b>401 546</b>	<b>-1 905</b>	<b>399 641</b>
Atlīdzība	1000	191 693	1 584	193 277
Atalgojums	1100	147 587	1 334	148 921
Darba devēja valsts sociālās apdrošināšanas obligātās iemaksas, pabalsti un kompensācijas	1200	44 106	250	44 356
Preces un pakalpojumi	2000	194 989	-3 063	191 926
Mācību, darba un dienesta komandējumi, dienesta, darba braucieni	2100	140	0	140
Pakalpojumi	2200	118 793	-2 584	116 209
Krājumi, materiāli, energoresursi, preces, biroja preces un inventārs, kurus neuzskaita kodā 5000	2300	75 946	-493	75 453
Izdevumi periodikas iegādei bibliotēku krājumiem	2400	110	0	110
Budžeta iestāžu nodokļu, nodevu un sankciju maksājumi	2500	0	14	14
Pamatkapitāla veidošana	5000	14 864	-426	14 438
Nemateriālie ieguldījumi	5100	420	0	420
Pamatlīdzekļi, ieguldījuma īpašumi un bioloģiskie aktīvi	5200	14 444	-426	14 018
<b>09.219011-01 Projekts - Ata Kronvalda Durbes pamatskolas iekštelpu remonts, pagalma labiekārtošana</b>		<b>34 001</b>	<b>0</b>	<b>34 001</b>
Pamatkapitāla veidošana	5000	34 001	0	34 001
Pamatlīdzekļi, ieguldījuma īpašumi un bioloģiskie aktīvi	5200	34 001	0	34 001
<b>09.219011MĒ Ata Kronvalda Durbes pamatskola- mērķdotācija ēdināšanai (brīvpusdienām)</b>		<b>10 283</b>	<b>100</b>	<b>10 383</b>
Preces un pakalpojumi	2000	10 283	100	10 383
Krājumi, materiāli, energoresursi, preces, biroja preces un inventārs, kurus neuzskaita kodā 5000	2300	10 283	100	10 383
<b>09.219011MI Ata Kronvalda Durbes pamatskola- mērķdotācija interešu izglītībai</b>		<b>13 832</b>	<b>0</b>	<b>13 832</b>
Atlīdzība	1000	13 832	0	13 832
Atalgojums	1100	10 985	0	10 985
Darba devēja valsts sociālās apdrošināšanas obligātās iemaksas, pabalsti un kompensācijas	1200	2 847	0	2 847
<b>09.219011ML Ata Kronvalda Durbes pamatskola- mērķdotācija mācību līdzekļiem</b>		<b>3 406</b>	<b>1 905</b>	<b>5 311</b>
Preces un pakalpojumi	2000	1 036	2 675	3 711
Pakalpojumi	2200	0	1 000	1 000

Krājumi, materiāli, energoresursi, preces, biroja preces un inventārs, kurus neuzskaita kodā 5000	2300	1 036	1 675	2 711
Pamatkapitāla veidošana	5000	2 370	-770	1 600
Pamatlīdzekļi, ieguldījuma īpašumi un bioloģiskie aktīvi	5200	2 370	-770	1 600
<b>09.219011MS Ata Kronvalda Durbes pamatskola- mērķdotācija</b>		<b>250 584</b>	<b>0</b>	<b>250 584</b>
Atlīdzība	1000	250 584	0	250 584
Atalgojums	1100	198 995	0	198 995
Darba devēja valsts sociālās apdrošināšanas obligātās iemaksas, pabalsti un kompensācijas	1200	51 589	0	51 589
<b>09.219012 Pāvilstas pamatskola</b>		<b>266 936</b>	<b>-1 206</b>	<b>265 730</b>
Atlīdzība	1000	140 218	0	140 218
Atalgojums	1100	106 561	0	106 561
Darba devēja valsts sociālās apdrošināšanas obligātās iemaksas, pabalsti un kompensācijas	1200	33 657	0	33 657
Preces un pakalpojumi	2000	112 857	2 574	115 431
Mācību, darba un dienesta komandējumi, dienesta, darba braucieni	2100	249	0	249
Pakalpojumi	2200	82 148	-492	81 656
Krājumi, materiāli, energoresursi, preces, biroja preces un inventārs, kurus neuzskaita kodā 5000	2300	30 395	3 066	33 461
Izdevumi periodikas iegādei bibliotēku krājumiem	2400	65	0	65
Pamatkapitāla veidošana	5000	13 861	-3 780	10 081
Nemateriālie ieguldījumi	5100	252	82	334
Pamatlīdzekļi, ieguldījuma īpašumi un bioloģiskie aktīvi	5200	13 609	-3 862	9 747
<b>09.21901-21 Projekts - Mācību mobilitāte skolas sektorā (2)- Grobiņas v-sk. Nr.2022-1-LV01-KA121-SCH-000051779</b>		<b>11 662</b>	<b>0</b>	<b>11 662</b>
Preces un pakalpojumi	2000	11 662	0	11 662
Mācību, darba un dienesta komandējumi, dienesta, darba braucieni	2100	7 662	2 882	10 544
Pakalpojumi	2200	4 000	-2 920	1 080
Krājumi, materiāli, energoresursi, preces, biroja preces un inventārs, kurus neuzskaita kodā 5000	2300	0	38	38
<b>09.21901-22 Projekts - ES Erasmus+ Personu mobilitāte mācību nolūkos (3) (Nr.2023-1-LV01-KA121-SCH-000116605) - Zentas Mauriņas Grobiņas vidusskola</b>		<b>27 963</b>	<b>0</b>	<b>27 963</b>
Atlīdzība	1000	0	186	186
Atalgojums	1100	0	150	150
Darba devēja valsts sociālās apdrošināšanas obligātās iemaksas, pabalsti un kompensācijas	1200	0	36	36
Preces un pakalpojumi	2000	27 963	-186	27 777
Mācību, darba un dienesta komandējumi, dienesta, darba braucieni	2100	24 284	-186	24 098
Pakalpojumi	2200	2 692	0	2 692
Krājumi, materiāli, energoresursi, preces, biroja preces un inventārs, kurus neuzskaita kodā 5000	2300	987	0	987
<b>09.21901-23 Projekts - WC telpu labiekārtošana otrajā un trešajā stāvā Zentas Mauriņas Grobiņas vidusskolā</b>		<b>8 000</b>	<b>-8 000</b>	<b>0</b>
Pamatkapitāla veidošana	5000	8 000	-8 000	0
Pamatlīdzekļi, ieguldījuma īpašumi un bioloģiskie aktīvi	5200	8 000	-8 000	0
<b>09.21901-24 Projekts - Bibliotēkas telpu pārbūve uz mācību klasēm Zentas Mauriņas Grobiņas vidusskolā</b>		<b>10 000</b>	<b>0</b>	<b>10 000</b>
Pamatkapitāla veidošana	5000	10 000	0	10 000
Pamatlīdzekļi, ieguldījuma īpašumi un bioloģiskie aktīvi	5200	10 000	0	10 000
<b>09.21901-25 Projekts - NORD Plus Beidziet apceļšanu skolās (Stop Bullying at Schools)- Grobiņa</b>		<b>0</b>	<b>34 240</b>	<b>34 240</b>
Preces un pakalpojumi	2000	0	34 240	34 240
Pakalpojumi	2200	0	34 240	34 240

<b>09.21901-26 Projekts - ES Erasmus+ Personu mobilitāte mācību nolūkos (4) (Nr.2024-1-LV01-KA121-SCH-000196064) - Zentas Mauriņas Grobiņas vidusskola</b>		<b>0</b>	<b>40 323</b>	<b>40 323</b>
Preces un pakalpojumi	2000	0	40 323	40 323
Mācību, darba un dienesta komandējumi, dienesta, darba braucieni	2100	0	23 823	23 823
Pakalpojumi	2200	0	16 000	16 000
Krājumi, materiāli, energoresursi, preces, biroja preces un inventārs, kurus neuzskaita kodā 5000	2300	0	500	500
<b>09.219012MĒ Pāvilostas pamatskola- mērķdotācija ēdināšanai (brīvpusdienām)</b>		<b>5 278</b>	<b>0</b>	<b>5 278</b>
Preces un pakalpojumi	2000	5 278	0	5 278
Krājumi, materiāli, energoresursi, preces, biroja preces un inventārs, kurus neuzskaita kodā 5000	2300	5 278	0	5 278
<b>09.219012MI Pāvilostas pamatskola- mērķdotācija interešu izglītībai</b>		<b>5 272</b>	<b>0</b>	<b>5 272</b>
Atlīdzība	1000	5 272	0	5 272
Atalgojums	1100	4 187	0	4 187
Darba devēja valsts sociālās apdrošināšanas obligātās iemaksas, pabalsti un kompensācijas	1200	1 085	0	1 085
<b>09.219012ML Pāvilostas pamatskola- mērķdotācija mācību līdzekļiem</b>		<b>1 713</b>	<b>1 206</b>	<b>2 919</b>
Preces un pakalpojumi	2000	713	206	919
Pakalpojumi	2200	0	332	332
Krājumi, materiāli, energoresursi, preces, biroja preces un inventārs, kurus neuzskaita kodā 5000	2300	713	-126	587
Pamatkapitāla veidošana	5000	1 000	1 000	2 000
Pamatlīdzekļi, ieguldījuma īpašumi un bioloģiskie aktīvi	5200	1 000	1 000	2 000
<b>09.219012MS Pāvilostas pamatskola- mērķdotācija</b>		<b>137 440</b>	<b>0</b>	<b>137 440</b>
Atlīdzība	1000	137 440	0	137 440
Atalgojums	1100	109 144	500	109 644
Darba devēja valsts sociālās apdrošināšanas obligātās iemaksas, pabalsti un kompensācijas	1200	28 296	-500	27 796
<b>09.219013 Vērgales pamatskola- Pāvilostas novads</b>		<b>212 882</b>	<b>1 276</b>	<b>214 158</b>
Atlīdzība	1000	121 051	0	121 051
Atalgojums	1100	94 074	0	94 074
Darba devēja valsts sociālās apdrošināšanas obligātās iemaksas, pabalsti un kompensācijas	1200	26 977	0	26 977
Preces un pakalpojumi	2000	90 581	1 976	92 557
Pakalpojumi	2200	66 022	3 000	69 022
Krājumi, materiāli, energoresursi, preces, biroja preces un inventārs, kurus neuzskaita kodā 5000	2300	24 559	-1 024	23 535
Pamatkapitāla veidošana	5000	1 250	-700	550
Pamatlīdzekļi, ieguldījuma īpašumi un bioloģiskie aktīvi	5200	1 250	-700	550
<b>09.219013MĒ Vērgales pamatskola- Pāvilostas novads- mērķdotācija ēdināšanai (brīvpusdienām)</b>		<b>8 496</b>	<b>0</b>	<b>8 496</b>
Preces un pakalpojumi	2000	8 496	0	8 496
Krājumi, materiāli, energoresursi, preces, biroja preces un inventārs, kurus neuzskaita kodā 5000	2300	8 496	0	8 496
<b>09.219013MI Vērgales pamatskola- Pāvilostas novads- mērķdotācija interešu izglītībai</b>		<b>6 080</b>	<b>0</b>	<b>6 080</b>
Atlīdzība	1000	6 080	0	6 080
Atalgojums	1100	4 828	0	4 828
Darba devēja valsts sociālās apdrošināšanas obligātās iemaksas, pabalsti un kompensācijas	1200	1 252	0	1 252
<b>09.219013ML Vērgales pamatskola- Pāvilostas novads- mērķdotācija mācību līdzekļiem</b>		<b>2 919</b>	<b>1 724</b>	<b>4 643</b>
Preces un pakalpojumi	2000	1 419	1 724	3 143

Pakalpojumi	2200	0	700	700
Krājumi, materiāli, energoresursi, preces, biroja preces un inventārs, kurus neuzskaita kodā 5000	2300	1 419	1 024	2 443
Pamatkapitāla veidošana	5000	1 500	0	1 500
Pamatlīdzekļi, ieguldījuma īpašumi un bioloģiskie aktīvi	5200	1 500	0	1 500
<b>09.219013MS Vērgales pamatskola- Pāvilostas novads- mērķdotācija</b>		<b>198 000</b>	<b>0</b>	<b>198 000</b>
Atlīdzība	1000	198 000	0	198 000
Atalgojums	1100	157 237	0	157 237
Darba devēja valsts sociālās apdrošināšanas obligātās iemaksas, pabalsti un kompensācijas	1200	40 763	0	40 763
<b>09.219014 Krotas Kronvalda Ata pamatskola- Priekules novads</b>		<b>306 312</b>	<b>-1 254</b>	<b>305 058</b>
Atlīdzība	1000	166 591	0	166 591
Atalgojums	1100	130 344	267	130 611
Darba devēja valsts sociālās apdrošināšanas obligātās iemaksas, pabalsti un kompensācijas	1200	36 247	-267	35 980
Preces un pakalpojumi	2000	116 193	-1 254	114 939
Mācību, darba un dienesta komandējumi, dienesta, darba braucieni	2100	292	0	292
Pakalpojumi	2200	66 165	-736	65 429
Krājumi, materiāli, energoresursi, preces, biroja preces un inventārs, kurus neuzskaita kodā 5000	2300	49 736	-518	49 218
Pamatkapitāla veidošana	5000	23 528	0	23 528
Nemateriālie ieguldījumi	5100	252	0	252
Pamatlīdzekļi, ieguldījuma īpašumi un bioloģiskie aktīvi	5200	23 276	0	23 276
<b>09.219014-01 Projekts - NORD Plus Krotas Kronvalda Ata pamatskola- Priekule</b>		<b>6 146</b>	<b>0</b>	<b>6 146</b>
Transferti, uzturēšanas izdevumu transferti, pašu resursu maksājumi, starptautiskā sadarbība	7000	6 146	0	6 146
Pašvaldību transferti un uzturēšanas izdevumu transferti	7200	6 146	0	6 146
<b>09.219014-03 Projekts - NORD Plus Junior -Skolas kopienas siltumnīca+ Krotas Kronvalda Ata pamatskola- Priekule</b>		<b>2 010</b>	<b>0</b>	<b>2 010</b>
Preces un pakalpojumi	2000	2 010	0	2 010
Mācību, darba un dienesta komandējumi, dienesta, darba braucieni	2100	1 850	0	1 850
Krājumi, materiāli, energoresursi, preces, biroja preces un inventārs, kurus neuzskaita kodā 5000	2300	160	0	160
<b>09.219014M Krotas Kronvalda Ata pamatskola- Priekules novads- mērķdotācija (5-6)</b>		<b>22 192</b>	<b>0</b>	<b>22 192</b>
Atlīdzība	1000	22 192	0	22 192
Atalgojums	1100	17 623	0	17 623
Darba devēja valsts sociālās apdrošināšanas obligātās iemaksas, pabalsti un kompensācijas	1200	4 569	0	4 569
<b>09.219014MĒ Krotas Kronvalda Ata pamatskola- Priekules novads- mērķdotācija ēdināšanai (brīvpusdienām)</b>		<b>4 997</b>	<b>0</b>	<b>4 997</b>
Preces un pakalpojumi	2000	4 997	0	4 997
Krājumi, materiāli, energoresursi, preces, biroja preces un inventārs, kurus neuzskaita kodā 5000	2300	4 997	0	4 997
<b>09.219014MI Krotas Kronvalda Ata pamatskola- Priekules novads- mērķdotācija interešu izglītībai</b>		<b>4 520</b>	<b>0</b>	<b>4 520</b>
Atlīdzība	1000	4 520	0	4 520
Atalgojums	1100	3 589	35	3 624
Darba devēja valsts sociālās apdrošināšanas obligātās iemaksas, pabalsti un kompensācijas	1200	931	-35	896
<b>09.219014ML Krotas Kronvalda Ata pamatskola- Priekules novads- mērķdotācija mācību līdzekļiem</b>		<b>2 052</b>	<b>1 254</b>	<b>3 306</b>
Preces un pakalpojumi	2000	900	606	1 506
Pakalpojumi	2200	0	336	336

Krājumi, materiāli, energoresursi, preces, biroja preces un inventārs, kurus neuzskaita kodā 5000	2300	900	270	1 170
Pamatkapitāla veidošana	5000	1 152	648	1 800
Pamatlīdzekļi, ieguldījuma īpašumi un bioloģiskie aktīvi	5200	1 152	648	1 800
<b>09.219014MS Krotas Kronvalda Ata pamatskola- Priekules novads- mērķdotācija</b>		<b>136 576</b>	<b>0</b>	<b>136 576</b>
Atlīdzība	1000	136 576	0	136 576
Atalgojums	1100	108 458	500	108 958
Darba devēja valsts sociālās apdrošināšanas obligātās iemaksas, pabalsti un kompensācijas	1200	28 118	-500	27 618
<b>09.219015 Kalētu Mūzikas un mākslas pamatskola- Priekules novads</b>		<b>448 226</b>	<b>7 622</b>	<b>455 848</b>
Atlīdzība	1000	304 433	-275	304 158
Atalgojums	1100	235 018	0	235 018
Darba devēja valsts sociālās apdrošināšanas obligātās iemaksas, pabalsti un kompensācijas	1200	69 415	-275	69 140
Preces un pakalpojumi	2000	132 281	88	132 369
Mācību, darba un dienesta komandējumi, dienesta, darba braucieni	2100	370	275	645
Pakalpojumi	2200	85 691	-487	85 204
Krājumi, materiāli, energoresursi, preces, biroja preces un inventārs, kurus neuzskaita kodā 5000	2300	46 220	300	46 520
Pamatkapitāla veidošana	5000	11 512	7 809	19 321
Nemateriālie ieguldījumi	5100	536	0	536
Pamatlīdzekļi, ieguldījuma īpašumi un bioloģiskie aktīvi	5200	10 976	7 809	18 785
<b>09.219015M Kalētu Mūzikas un mākslas pamatskola- Priekules novads- mērķdotācija (5-6)</b>		<b>34 048</b>	<b>0</b>	<b>34 048</b>
Atlīdzība	1000	34 048	0	34 048
Atalgojums	1100	26 868	0	26 868
Darba devēja valsts sociālās apdrošināšanas obligātās iemaksas, pabalsti un kompensācijas	1200	7 180	0	7 180
<b>09.219015MĒ Kalētu Mūzikas un mākslas pamatskola- Priekules novads- mērķdotācija ēdināšanai (brīvpusdienām)</b>		<b>8 886</b>	<b>-1 000</b>	<b>7 886</b>
Preces un pakalpojumi	2000	8 886	-1 000	7 886
Krājumi, materiāli, energoresursi, preces, biroja preces un inventārs, kurus neuzskaita kodā 5000	2300	8 886	-1 000	7 886
<b>09.219015MI Kalētu Mūzikas un mākslas pamatskola- Priekules novads- mērķdotācija interešu izglītībai</b>		<b>8 920</b>	<b>0</b>	<b>8 920</b>
Atlīdzība	1000	8 920	0	8 920
Atalgojums	1100	7 039	0	7 039
Darba devēja valsts sociālās apdrošināšanas obligātās iemaksas, pabalsti un kompensācijas	1200	1 881	0	1 881
<b>09.219015ML Kalētu Mūzikas un mākslas pamatskola- Priekules novads- mērķdotācija mācību līdzekļiem</b>		<b>2 813</b>	<b>1 865</b>	<b>4 678</b>
Preces un pakalpojumi	2000	1 813	487	2 300
Pakalpojumi	2200	0	800	800
Krājumi, materiāli, energoresursi, preces, biroja preces un inventārs, kurus neuzskaita kodā 5000	2300	1 813	-313	1 500
Pamatkapitāla veidošana	5000	1 000	1 378	2 378
Pamatlīdzekļi, ieguldījuma īpašumi un bioloģiskie aktīvi	5200	1 000	1 378	2 378
<b>09.219015MS Kalētu Mūzikas un mākslas pamatskola- Priekules novads- mērķdotācija</b>		<b>219 840</b>	<b>0</b>	<b>219 840</b>
Atlīdzība	1000	219 840	0	219 840
Atalgojums	1100	174 580	0	174 580
Darba devēja valsts sociālās apdrošināšanas obligātās iemaksas, pabalsti un kompensācijas	1200	45 260	0	45 260
<b>09.219017 Rucavas pamatskola</b>		<b>245 703</b>	<b>12 597</b>	<b>258 300</b>

Atlīdzība	1000	154 614	0	154 614
Atalgojums	1100	119 681	0	119 681
Darba devēja valsts sociālās apdrošināšanas obligātās iemaksas, pabalsti un kompensācijas	1200	34 933	0	34 933
Preces un pakalpojumi	2000	82 549	11 630	94 179
Mācību, darba un dienesta komandējumi, dienesta, darba braucieni	2100	444	0	444
Pakalpojumi	2200	24 165	13 411	37 576
Krājumi, materiāli, energoresursi, preces, biroja preces un inventārs, kurus neuzskaita kodā 5000	2300	57 600	-1 781	55 819
Izdevumi periodikas iegādei bibliotēku krājumiem	2400	150	0	150
Budžeta iestāžu nodokļu, nodevu un sankciju maksājumi	2500	190	0	190
Pamatkapitāla veidošana	5000	8 540	967	9 507
Nemateriālie ieguldījumi	5100	420	0	420
Pamatlīdzekļi, ieguldījuma īpašumi un bioloģiskie aktīvi	5200	8 120	967	9 087
<b>09.219017-01 Projekts - Kokapstrādes kabineta grīdas pārbūve - Rucavas pamatskolā</b>		<b>8 000</b>	<b>-8 000</b>	<b>0</b>
Pamatkapitāla veidošana	5000	8 000	-8 000	0
Pamatlīdzekļi, ieguldījuma īpašumi un bioloģiskie aktīvi	5200	8 000	-8 000	0
<b>09.219017MĒ Rucavas pamatskolas- mērķdotācija ēdināšanai (brīvpusdienām)</b>		<b>6 575</b>	<b>1 000</b>	<b>7 575</b>
Preces un pakalpojumi	2000	6 575	1 000	7 575
Krājumi, materiāli, energoresursi, preces, biroja preces un inventārs, kurus neuzskaita kodā 5000	2300	6 575	1 000	7 575
<b>09.219017MI Rucavas pamatskola- mērķdotācija interešu izglītībai</b>		<b>9 344</b>	<b>0</b>	<b>9 344</b>
Atlīdzība	1000	9 344	0	9 344
Atalgojums	1100	7 420	0	7 420
Darba devēja valsts sociālās apdrošināšanas obligātās iemaksas, pabalsti un kompensācijas	1200	1 924	0	1 924
<b>09.219017ML Rucavas pamatskola- mērķdotācija mācību līdzekļiem</b>		<b>1 565</b>	<b>1 214</b>	<b>2 779</b>
Preces un pakalpojumi	2000	1 300	479	1 779
Pakalpojumi	2200	0	400	400
Krājumi, materiāli, energoresursi, preces, biroja preces un inventārs, kurus neuzskaita kodā 5000	2300	1 300	79	1 379
Pamatkapitāla veidošana	5000	265	735	1 000
Pamatlīdzekļi, ieguldījuma īpašumi un bioloģiskie aktīvi	5200	265	735	1 000
<b>09.219017MS Rucavas pamatskola- mērķdotācija</b>		<b>153 224</b>	<b>0</b>	<b>153 224</b>
Atlīdzība	1000	153 224	0	153 224
Atalgojums	1100	121 680	0	121 680
Darba devēja valsts sociālās apdrošināšanas obligātās iemaksas, pabalsti un kompensācijas	1200	31 544	0	31 544
<b>09.219018 Padures pamatskola- Aizputes novads</b>		<b>500</b>	<b>0</b>	<b>500</b>
Preces un pakalpojumi	2000	500	0	500
Pakalpojumi	2200	308	0	308
Budžeta iestāžu nodokļu, nodevu un sankciju maksājumi	2500	192	0	192
<b>09.219018MI Padures pamatskola- Aizputes novads- mērķdotācija interešu izglītībai</b>		<b>5 024</b>	<b>0</b>	<b>5 024</b>
Atlīdzība	1000	5 024	0	5 024
Atalgojums	1100	3 990	0	3 990
Darba devēja valsts sociālās apdrošināšanas obligātās iemaksas, pabalsti un kompensācijas	1200	1 034	0	1 034
<b>09.219018MSspec Padures pamatskola- Aizputes novads- mērķdotācija</b>		<b>365 187</b>	<b>-5 034</b>	<b>360 153</b>
Atlīdzība	1000	365 187	-5 034	360 153
Atalgojums	1100	291 345	-2 073	289 272

Darba devēja valsts sociālās apdrošināšanas obligātās iemaksas, pabalsti un kompensācijas	1200	73 842	-2 961	70 881
<b>09.219018UZT Padures pamatskola- Aizputes novads- mērķdotācija- Uzturēšana</b>		<b>150 942</b>	<b>5 034</b>	<b>155 976</b>
Atlīdzība	1000	113 040	4 938	117 978
Atalgojums	1100	90 152	-25	90 127
Darba devēja valsts sociālās apdrošināšanas obligātās iemaksas, pabalsti un kompensācijas	1200	22 888	4 963	27 851
Preces un pakalpojumi	2000	37 902	96	37 998
Mācību, darba un dienesta komandējumi, dienesta, darba braucieni	2100	48	0	48
Pakalpojumi	2200	12 222	2 585	14 807
Krājumi, materiāli, energoresursi, preces, biroja preces un inventārs, kurus neuzskaita kodā 5000	2300	25 487	-2 489	22 998
Budžeta iestāžu nodokļu, nodevu un sankciju maksājumi	2500	145	0	145
<b>09.219019 Mežupes pamatskola- Priekules novads</b>		<b>500</b>	<b>0</b>	<b>500</b>
Preces un pakalpojumi	2000	500	0	500
Pakalpojumi	2200	350	0	350
Budžeta iestāžu nodokļu, nodevu un sankciju maksājumi	2500	150	0	150
<b>09.219019MI Mežupes pamatskola- Priekules novads- mērķdotācija interešu izglītībai</b>		<b>4 584</b>	<b>0</b>	<b>4 584</b>
Atlīdzība	1000	4 584	0	4 584
Atalgojums	1100	3 640	0	3 640
Darba devēja valsts sociālās apdrošināšanas obligātās iemaksas, pabalsti un kompensācijas	1200	944	0	944
<b>09.219019MSpec Mežupes pamatskola- Priekules novads- mērķdotācija</b>		<b>479 496</b>	<b>0</b>	<b>479 496</b>
Atlīdzība	1000	479 496	0	479 496
Atalgojums	1100	383 351	-1 700	381 651
Darba devēja valsts sociālās apdrošināšanas obligātās iemaksas, pabalsti un kompensācijas	1200	96 145	1 700	97 845
<b>09.219019UZT Mežupes pamatskola- Priekules novads- mērķdotācija- Uzturēšana</b>		<b>202 107</b>	<b>0</b>	<b>202 107</b>
Atlīdzība	1000	115 241	14 640	129 881
Atalgojums	1100	90 600	11 049	101 649
Darba devēja valsts sociālās apdrošināšanas obligātās iemaksas, pabalsti un kompensācijas	1200	24 641	3 591	28 232
Preces un pakalpojumi	2000	86 866	-14 724	72 142
Pakalpojumi	2200	28 199	-655	27 544
Krājumi, materiāli, energoresursi, preces, biroja preces un inventārs, kurus neuzskaita kodā 5000	2300	58 457	-14 069	44 388
Budžeta iestāžu nodokļu, nodevu un sankciju maksājumi	2500	210	0	210
Pamatkapitāla veidošana	5000	0	84	84
Nemateriālie ieguldījumi	5100	0	84	84
<b>09.21901LOK Z.Mauriņas Grobiņas novada vidusskola- mērķdotācija- sporta inventāram</b>		<b>0</b>	<b>5 000</b>	<b>5 000</b>
Preces un pakalpojumi	2000	0	5 000	5 000
Krājumi, materiāli, energoresursi, preces, biroja preces un inventārs, kurus neuzskaita kodā 5000	2300	0	5 000	5 000
<b>09.21901MA Z.Mauriņas Grobiņas novada vidusskola- mērķdotācija asistentiem</b>		<b>1 500</b>	<b>0</b>	<b>1 500</b>
Atlīdzība	1000	1 500	0	1 500
Atalgojums	1100	1 214	0	1 214
Darba devēja valsts sociālās apdrošināšanas obligātās iemaksas, pabalsti un kompensācijas	1200	286	0	286
<b>09.21901MĒ Z.Mauriņas Grobiņas novada vidusskola- mērķdotācija ēdināšanai (brīvpusdienām)</b>		<b>61 688</b>	<b>0</b>	<b>61 688</b>
Preces un pakalpojumi	2000	61 688	0	61 688



Krājumi, materiāli, energoresursi, preces, biroja preces un inventārs, kurus neuzskaita kodā 5000	2300	61 688	0	61 688
<b>09.21901MI Z.Mauriņas Grobiņas novada vidusskola- mērķdotācija interešu izglītībai</b>		<b>52 616</b>	<b>0</b>	<b>52 616</b>
Atlīdzība	1000	52 616	0	52 616
Atalgojums	1100	41 784	0	41 784
Darba devēja valsts sociālās apdrošināšanas obligātās iemaksas, pabalsti un kompensācijas	1200	10 832	0	10 832
<b>09.21901ML Z.Mauriņas Grobiņas novada vidusskola- mērķdotācija mācību līdzekļiem</b>		<b>22 861</b>	<b>12 067</b>	<b>34 928</b>
Preces un pakalpojumi	2000	11 761	12 439	24 200
Pakalpojumi	2200	8 975	1 025	10 000
Krājumi, materiāli, energoresursi, preces, biroja preces un inventārs, kurus neuzskaita kodā 5000	2300	2 786	11 414	14 200
Pamatkapitāla veidošana	5000	11 100	-372	10 728
Pamatlīdzekļi, ieguldījuma īpašumi un bioloģiskie aktīvi	5200	11 100	-372	10 728
<b>09.21901MS Z.Mauriņas Grobiņas novada vidusskola- mērķdotācija</b>		<b>1 738 512</b>	<b>0</b>	<b>1 738 512</b>
Atlīdzība	1000	1 738 512	0	1 738 512
Atalgojums	1100	1 380 600	0	1 380 600
Darba devēja valsts sociālās apdrošināšanas obligātās iemaksas, pabalsti un kompensācijas	1200	357 912	0	357 912
<b>09.511 Skolēnu interešu centrs</b>		<b>77 859</b>	<b>0</b>	<b>77 859</b>
Atlīdzība	1000	60 322	0	60 322
Atalgojums	1100	48 109	0	48 109
Darba devēja valsts sociālās apdrošināšanas obligātās iemaksas, pabalsti un kompensācijas	1200	12 213	0	12 213
Preces un pakalpojumi	2000	16 173	110	16 283
Mācību, darba un dienesta komandējumi, dienesta, darba braucieni	2100	358	-100	258
Pakalpojumi	2200	7 184	-250	6 934
Krājumi, materiāli, energoresursi, preces, biroja preces un inventārs, kurus neuzskaita kodā 5000	2300	8 631	460	9 091
Pamatkapitāla veidošana	5000	1 364	-110	1 254
Nemateriālie ieguldījumi	5100	240	-110	130
Pamatlīdzekļi, ieguldījuma īpašumi un bioloģiskie aktīvi	5200	1 124	0	1 124
<b>09.5112 Skolēnu interešu centrs- Aizpute</b>		<b>53 045</b>	<b>0</b>	<b>53 045</b>
Atlīdzība	1000	39 245	0	39 245
Atalgojums	1100	30 516	0	30 516
Darba devēja valsts sociālās apdrošināšanas obligātās iemaksas, pabalsti un kompensācijas	1200	8 729	0	8 729
Preces un pakalpojumi	2000	12 009	0	12 009
Mācību, darba un dienesta komandējumi, dienesta, darba braucieni	2100	104	0	104
Pakalpojumi	2200	6 952	527	7 479
Krājumi, materiāli, energoresursi, preces, biroja preces un inventārs, kurus neuzskaita kodā 5000	2300	4 953	-527	4 426
Pamatkapitāla veidošana	5000	1 791	0	1 791
Pamatlīdzekļi, ieguldījuma īpašumi un bioloģiskie aktīvi	5200	1 791	0	1 791
<b>09.5112MI Skolēnu interešu centrs- Aizpute- mērķdotācija</b>		<b>31 831</b>	<b>0</b>	<b>31 831</b>
Atlīdzība	1000	31 831	0	31 831
Atalgojums	1100	25 278	0	25 278
Darba devēja valsts sociālās apdrošināšanas obligātās iemaksas, pabalsti un kompensācijas	1200	6 553	0	6 553
<b>09.511MI Skolēnu interešu centrs- mērķdotācija</b>		<b>31 816</b>	<b>0</b>	<b>31 816</b>

Atlīdzība	1000	31 816	0	31 816
Atalgojums	1100	25 266	0	25 266
Darba devēja valsts sociālās apdrošināšanas obligātās iemaksas, pabalsti un kompensācijas	1200	6 550	0	6 550
<b>09.513 Mūzikas un mākslas skola - Grobiņa</b>		<b>205 362</b>	<b>0</b>	<b>205 362</b>
Atlīdzība	1000	137 898	0	137 898
Atalgojums	1100	108 178	0	108 178
Darba devēja valsts sociālās apdrošināšanas obligātās iemaksas, pabalsti un kompensācijas	1200	29 720	0	29 720
Preces un pakalpojumi	2000	64 437	500	64 937
Mācību, darba un dienesta komandējumi, dienesta, darba braucieni	2100	190	0	190
Pakalpojumi	2200	61 225	-70	61 155
Krājumi, materiāli, energoresursi, preces, biroja preces un inventārs, kurus neuzskaita kodā 5000	2300	3 022	570	3 592
Pamatkapitāla veidošana	5000	3 027	-500	2 527
Nemateriālie ieguldījumi	5100	720	-513	207
Pamatlīdzekļi, ieguldījuma īpašumi un bioloģiskie aktīvi	5200	2 307	13	2 320
<b>09.513-04 Projekts - Mūzikas programmai nepieciešamo akustisko klavieru iegāde Grobiņas Mūzikas un mākslas skolai- Grobiņa</b>		<b>0</b>	<b>5 500</b>	<b>5 500</b>
Pamatkapitāla veidošana	5000	0	5 500	5 500
Pamatlīdzekļi, ieguldījuma īpašumi un bioloģiskie aktīvi	5200	0	5 500	5 500
<b>09.51312 Mūzikas skola- Aizpute</b>		<b>88 394</b>	<b>0</b>	<b>88 394</b>
Atlīdzība	1000	53 565	0	53 565
Atalgojums	1100	41 458	0	41 458
Darba devēja valsts sociālās apdrošināšanas obligātās iemaksas, pabalsti un kompensācijas	1200	12 107	0	12 107
Preces un pakalpojumi	2000	31 100	0	31 100
Mācību, darba un dienesta komandējumi, dienesta, darba braucieni	2100	517	0	517
Pakalpojumi	2200	25 790	0	25 790
Krājumi, materiāli, energoresursi, preces, biroja preces un inventārs, kurus neuzskaita kodā 5000	2300	4 793	0	4 793
Pamatkapitāla veidošana	5000	3 729	0	3 729
Pamatlīdzekļi, ieguldījuma īpašumi un bioloģiskie aktīvi	5200	3 729	0	3 729
<b>09.51312MM Mūzikas skola- Aizpute- mērķdotācija</b>		<b>149 674</b>	<b>0</b>	<b>149 674</b>
Atlīdzība	1000	147 080	0	147 080
Atalgojums	1100	117 906	0	117 906
Darba devēja valsts sociālās apdrošināšanas obligātās iemaksas, pabalsti un kompensācijas	1200	29 174	0	29 174
Transferti, uzturēšanas izdevumu transferti, pašu resursu maksājumi, starptautiskā sadarbība	7000	2 594	0	2 594
Pašvaldību transferti un uzturēšanas izdevumu transferti	7200	2 594	0	2 594
<b>09.51313 Mākslas skola- Aizpute</b>		<b>81 721</b>	<b>0</b>	<b>81 721</b>
Atlīdzība	1000	69 721	0	69 721
Atalgojums	1100	54 561	0	54 561
Darba devēja valsts sociālās apdrošināšanas obligātās iemaksas, pabalsti un kompensācijas	1200	15 160	0	15 160
Preces un pakalpojumi	2000	12 000	0	12 000
Pakalpojumi	2200	10 372	0	10 372
Krājumi, materiāli, energoresursi, preces, biroja preces un inventārs, kurus neuzskaita kodā 5000	2300	1 628	0	1 628
<b>09.51313-02 Projekts - Jauna ārējā lifta izbūve pie Aizputes Mākslas skolas</b>		<b>5 000</b>	<b>-5 000</b>	<b>0</b>
Pamatkapitāla veidošana	5000	5 000	-5 000	0

Pamatlīdzekļi, ieguldījuma īpašumi un bioloģiskie aktīvi	5200	5 000	-5 000	0
<b>09.51313MM Mākslas skola- Aizpute- mērķdotācija</b>		<b>28 434</b>	<b>0</b>	<b>28 434</b>
Atlīdzība	1000	27 984	0	27 984
Atalgojums	1100	22 615	0	22 615
Darba devēja valsts sociālās apdrošināšanas obligātās iemaksas, pabalsti un kompensācijas	1200	5 369	0	5 369
Transferti, uzturēšanas izdevumu transferti, pašu resursu maksājumi, starptautiskā sadarbība	7000	450	0	450
Pašvaldību transferti un uzturēšanas izdevumu transferti	7200	450	0	450
<b>09.51314 Mūzikas skola- Nīcas</b>		<b>111 465</b>	<b>0</b>	<b>111 465</b>
Atlīdzība	1000	87 065	-300	86 765
Atalgojums	1100	68 003	-300	67 703
Darba devēja valsts sociālās apdrošināšanas obligātās iemaksas, pabalsti un kompensācijas	1200	19 062	0	19 062
Preces un pakalpojumi	2000	15 303	300	15 603
Mācību, darba un dienesta komandējumi, dienesta, darba braucieni	2100	294	0	294
Pakalpojumi	2200	9 573	300	9 873
Krājumi, materiāli, energoresursi, preces, biroja preces un inventārs, kurus neuzskaita kodā 5000	2300	5 436	0	5 436
Pamatkapitāla veidošana	5000	9 097	0	9 097
Nemateriālie ieguldījumi	5100	720	0	720
Pamatlīdzekļi, ieguldījuma īpašumi un bioloģiskie aktīvi	5200	8 377	0	8 377
<b>09.51314MM Mūzikas skola- Nīcas- mērķdotācija</b>		<b>125 360</b>	<b>0</b>	<b>125 360</b>
Atlīdzība	1000	125 197	0	125 197
Atalgojums	1100	101 175	-450	100 725
Darba devēja valsts sociālās apdrošināšanas obligātās iemaksas, pabalsti un kompensācijas	1200	24 022	450	24 472
Transferti, uzturēšanas izdevumu transferti, pašu resursu maksājumi, starptautiskā sadarbība	7000	163	0	163
Pašvaldību transferti un uzturēšanas izdevumu transferti	7200	163	0	163
<b>09.51315 Mūzikas un mākslas skola- Pāvilosta</b>		<b>103 570</b>	<b>16 841</b>	<b>120 411</b>
Atlīdzība	1000	56 845	0	56 845
Atalgojums	1100	44 168	0	44 168
Darba devēja valsts sociālās apdrošināšanas obligātās iemaksas, pabalsti un kompensācijas	1200	12 677	0	12 677
Preces un pakalpojumi	2000	42 849	0	42 849
Mācību, darba un dienesta komandējumi, dienesta, darba braucieni	2100	576	0	576
Pakalpojumi	2200	27 766	-667	27 099
Krājumi, materiāli, energoresursi, preces, biroja preces un inventārs, kurus neuzskaita kodā 5000	2300	14 507	667	15 174
Pamatkapitāla veidošana	5000	3 876	16 841	20 717
Nemateriālie ieguldījumi	5100	608	0	608
Pamatlīdzekļi, ieguldījuma īpašumi un bioloģiskie aktīvi	5200	3 268	16 841	20 109
<b>09.51315MM Mūzikas un mākslas skola- Pāvilosta- mērķdotācija</b>		<b>58 247</b>	<b>0</b>	<b>58 247</b>
Atlīdzība	1000	57 559	0	57 559
Atalgojums	1100	46 515	-200	46 315
Darba devēja valsts sociālās apdrošināšanas obligātās iemaksas, pabalsti un kompensācijas	1200	11 044	200	11 244
Transferti, uzturēšanas izdevumu transferti, pašu resursu maksājumi, starptautiskā sadarbība	7000	688	0	688
Pašvaldību transferti un uzturēšanas izdevumu transferti	7200	688	0	688
<b>09.51316 Mūzikas un mākslas skola- Priekule</b>		<b>139 065</b>	<b>0</b>	<b>139 065</b>

Atlīdzība	1000	93 303	0	93 303
Atalgojums	1100	72 467	0	72 467
Darba devēja valsts sociālās apdrošināšanas obligātās iemaksas, pabalsti un kompensācijas	1200	20 836	0	20 836
Preces un pakalpojumi	2000	44 047	0	44 047
Mācību, darba un dienesta komandējumi, dienesta, darba braucieni	2100	800	0	800
Pakalpojumi	2200	29 049	0	29 049
Krājumi, materiāli, energoresursi, preces, biroja preces un inventārs, kurus neuzskaita kodā 5000	2300	14 198	0	14 198
Pamatkapitāla veidošana	5000	1 715	0	1 715
Nemateriālie ieguldījumi	5100	83	0	83
Pamatlīdzekļi, ieguldījuma īpašumi un bioloģiskie aktīvi	5200	1 632	0	1 632
<b>09.51316MI Mūzikas un mākslas skola- Priekule- mērķdotācija interešu izglītībai</b>		<b>4 440</b>	<b>0</b>	<b>4 440</b>
Atlīdzība	1000	4 440	0	4 440
Atalgojums	1100	3 504	0	3 504
Darba devēja valsts sociālās apdrošināšanas obligātās iemaksas, pabalsti un kompensācijas	1200	936	0	936
<b>09.51316MM Mūzikas un mākslas skola- Priekule- mērķdotācija</b>		<b>97 718</b>	<b>0</b>	<b>97 718</b>
Atlīdzība	1000	97 612	0	97 612
Atalgojums	1100	78 683	0	78 683
Darba devēja valsts sociālās apdrošināšanas obligātās iemaksas, pabalsti un kompensācijas	1200	18 929	0	18 929
Transferti, uzturēšanas izdevumu transferti, pašu resursu maksājumi, starptautiskā sadarbība	7000	106	0	106
Pašvaldību transferti un uzturēšanas izdevumu transferti	7200	106	0	106
<b>09.51317 Mūzikas skola- Vaiņode</b>		<b>86 000</b>	<b>3 266</b>	<b>89 266</b>
Atlīdzība	1000	52 347	0	52 347
Atalgojums	1100	41 248	0	41 248
Darba devēja valsts sociālās apdrošināšanas obligātās iemaksas, pabalsti un kompensācijas	1200	11 099	0	11 099
Preces un pakalpojumi	2000	26 100	1 533	27 633
Mācību, darba un dienesta komandējumi, dienesta, darba braucieni	2100	0	231	231
Pakalpojumi	2200	9 592	1 634	11 226
Krājumi, materiāli, energoresursi, preces, biroja preces un inventārs, kurus neuzskaita kodā 5000	2300	16 408	-301	16 107
Budžeta iestāžu nodokļu, nodevu un sankciju maksājumi	2500	100	-31	69
Pamatkapitāla veidošana	5000	7 553	1 733	9 286
Nemateriālie ieguldījumi	5100	420	0	420
Pamatlīdzekļi, ieguldījuma īpašumi un bioloģiskie aktīvi	5200	7 133	1 733	8 866
<b>09.51317-01 Projekts - Gājēju trotuāra izbūve pie Vaiņodes Mūzikas skolas</b>		<b>5 000</b>	<b>3 470</b>	<b>8 470</b>
Pamatkapitāla veidošana	5000	5 000	3 470	8 470
Pamatlīdzekļi, ieguldījuma īpašumi un bioloģiskie aktīvi	5200	5 000	3 470	8 470
<b>09.51317MI Mūzikas skola- Vaiņode- mērķdotācija interešu izglītībai</b>		<b>11 152</b>	<b>0</b>	<b>11 152</b>
Atlīdzība	1000	11 152	0	11 152
Atalgojums	1100	8 856	0	8 856
Darba devēja valsts sociālās apdrošināšanas obligātās iemaksas, pabalsti un kompensācijas	1200	2 296	0	2 296
<b>09.51317MM Mūzikas skola- Vaiņode- mērķdotācija</b>		<b>80 335</b>	<b>0</b>	<b>80 335</b>
Atlīdzība	1000	79 840	0	79 840
Atalgojums	1100	64 321	-200	64 121

Darba devēja valsts sociālās apdrošināšanas obligātās iemaksas, pabalsti un kompensācijas	1200	15 519	200	15 719
Transferti, uzturēšanas izdevumu transferti, pašu resursu maksājumi, starptautiskā sadarbība	7000	495	0	495
Pašvaldību transferti un uzturēšanas izdevumu transferti	7200	495	0	495
<b>09.51318 Kalētu Mūzikas un mākslas pamatskola- Priekule</b>		<b>25 188</b>	<b>0</b>	<b>25 188</b>
Atlīdzība	1000	25 188	0	25 188
Atalgojums	1100	20 160	-15	20 145
Darba devēja valsts sociālās apdrošināšanas obligātās iemaksas, pabalsti un kompensācijas	1200	5 028	15	5 043
<b>09.51318MM Kalētu Mūzikas un mākslas pamatskola- Priekule- mērķdotācija</b>		<b>35 725</b>	<b>0</b>	<b>35 725</b>
Atlīdzība	1000	35 544	0	35 544
Atalgojums	1100	28 724	-274	28 450
Darba devēja valsts sociālās apdrošināšanas obligātās iemaksas, pabalsti un kompensācijas	1200	6 820	274	7 094
Transferti, uzturēšanas izdevumu transferti, pašu resursu maksājumi, starptautiskā sadarbība	7000	181	0	181
Pašvaldību transferti un uzturēšanas izdevumu transferti	7200	181	0	181
<b>09.51319 Ata Kronvalda Durbes pamatskola (MMS)</b>		<b>21 773</b>	<b>0</b>	<b>21 773</b>
Atlīdzība	1000	21 773	0	21 773
Atalgojums	1100	17 424	-350	17 074
Darba devēja valsts sociālās apdrošināšanas obligātās iemaksas, pabalsti un kompensācijas	1200	4 349	350	4 699
<b>09.513MM Mūzikas un mākslas skola- Grobiņa - mērķdotācija</b>		<b>105 416</b>	<b>0</b>	<b>105 416</b>
Atlīdzība	1000	105 038	0	105 038
Atalgojums	1100	84 885	-200	84 685
Darba devēja valsts sociālās apdrošināšanas obligātās iemaksas, pabalsti un kompensācijas	1200	20 153	200	20 353
Transferti, uzturēšanas izdevumu transferti, pašu resursu maksājumi, starptautiskā sadarbība	7000	378	0	378
Pašvaldību transferti un uzturēšanas izdevumu transferti	7200	378	0	378
<b>09.514 LR Sporta skola</b>		<b>385 678</b>	<b>0</b>	<b>385 678</b>
Atlīdzība	1000	250 448	0	250 448
Atalgojums	1100	192 003	134	192 137
Darba devēja valsts sociālās apdrošināšanas obligātās iemaksas, pabalsti un kompensācijas	1200	58 445	-134	58 311
Preces un pakalpojumi	2000	135 230	-4 027	131 203
Mācību, darba un dienesta komandējumi, dienesta, darba braucieni	2100	13 100	0	13 100
Pakalpojumi	2200	65 830	0	65 830
Krājumi, materiāli, energoresursi, preces, biroja preces un inventārs, kurus neuzskaita kodā 5000	2300	56 300	-4 027	52 273
Pamatkapitāla veidošana	5000	0	0	0
Pamatlīdzekļi, ieguldījuma īpašumi un bioloģiskie aktīvi	5200	0	0	0
Sociāla rakstura maksājumi un kompensācijas	6000	0	4 027	4 027
Pārējie klasifikācijā neminētie maksājumi iedzīvotājiem natūrā un kompensācijas	6400	0	4 027	4 027
<b>09.514SP LR Sporta skola- mērķdotācija</b>		<b>565 534</b>	<b>0</b>	<b>565 534</b>
Atlīdzība	1000	565 534	0	565 534
Atalgojums	1100	454 090	0	454 090
Darba devēja valsts sociālās apdrošināšanas obligātās iemaksas, pabalsti un kompensācijas	1200	111 444	0	111 444
<b>09.514SPMI LR Sporta skola- mērķdotācija interešu izglītībai</b>		<b>18 688</b>	<b>0</b>	<b>18 688</b>
Atlīdzība	1000	18 688	0	18 688

Atalgojums	1100	14 841	0	14 841
Darba devēja valsts sociālās apdrošināšanas obligātās iemaksas, pabalsti un kompensācijas	1200	3 847	0	3 847
<b>09.530 Pieaugušo izglītības centrs</b>		<b>38 871</b>	<b>0</b>	<b>38 871</b>
Atlīdzība	1000	32 082	0	32 082
Atalgojums	1100	24 846	0	24 846
Darba devēja valsts sociālās apdrošināšanas obligātās iemaksas, pabalsti un kompensācijas	1200	7 236	0	7 236
Preces un pakalpojumi	2000	6 789	0	6 789
Mācību, darba un dienesta komandējumi, dienesta, darba braucieni	2100	698	-200	498
Pakalpojumi	2200	5 081	500	5 581
Krājumi, materiāli, energoresursi, preces, biroja preces un inventārs, kurus neuzskaita kodā 5000	2300	1 010	-300	710
<b>09.530-02 Projekts - ES Erasmus+ 2.pamatdarbības - PIC- Sustainable development of society through reassessment of values</b>		<b>69 074</b>	<b>0</b>	<b>69 074</b>
Atlīdzība	1000	16 540	0	16 540
Atalgojums	1100	13 690	0	13 690
Darba devēja valsts sociālās apdrošināšanas obligātās iemaksas, pabalsti un kompensācijas	1200	2 850	0	2 850
Preces un pakalpojumi	2000	52 534	-3 000	49 534
Mācību, darba un dienesta komandējumi, dienesta, darba braucieni	2100	1 254	0	1 254
Pakalpojumi	2200	51 280	-3 625	47 655
Krājumi, materiāli, energoresursi, preces, biroja preces un inventārs, kurus neuzskaita kodā 5000	2300	0	625	625
Pamatkapitāla veidošana	5000	0	3 000	3 000
Pamatlīdzekļi, ieguldījuma īpašumi un bioloģiskie aktīvi	5200	0	3 000	3 000
<b>09.6221 Skolēnu pārvadājumi- Grobiņa</b>		<b>342 023</b>	<b>57 717</b>	<b>399 740</b>
Atlīdzība	1000	98 084	0	98 084
Atalgojums	1100	76 999	0	76 999
Darba devēja valsts sociālās apdrošināšanas obligātās iemaksas, pabalsti un kompensācijas	1200	21 085	0	21 085
Preces un pakalpojumi	2000	146 776	0	146 776
Pakalpojumi	2200	101 000	0	101 000
Krājumi, materiāli, energoresursi, preces, biroja preces un inventārs, kurus neuzskaita kodā 5000	2300	44 600	0	44 600
Budžeta iestāžu nodokļu, nodevu un sankciju maksājumi	2500	1 176	0	1 176
Pamatkapitāla veidošana	5000	97 163	57 717	154 880
Pamatlīdzekļi, ieguldījuma īpašumi un bioloģiskie aktīvi	5200	97 163	57 717	154 880
<b>09.6222 Skolēnu pārvadājumi- Aizpute</b>		<b>298 789</b>	<b>-97 163</b>	<b>201 626</b>
Atlīdzība	1000	100 651	0	100 651
Atalgojums	1100	77 579	0	77 579
Darba devēja valsts sociālās apdrošināšanas obligātās iemaksas, pabalsti un kompensācijas	1200	23 072	0	23 072
Preces un pakalpojumi	2000	100 975	0	100 975
Pakalpojumi	2200	44 875	0	44 875
Krājumi, materiāli, energoresursi, preces, biroja preces un inventārs, kurus neuzskaita kodā 5000	2300	54 500	0	54 500
Budžeta iestāžu nodokļu, nodevu un sankciju maksājumi	2500	1 600	0	1 600
Pamatkapitāla veidošana	5000	97 163	-97 163	0
Pamatlīdzekļi, ieguldījuma īpašumi un bioloģiskie aktīvi	5200	97 163	-97 163	0
<b>09.6223 Skolēnu pārvadājumi- Durbe</b>		<b>119 995</b>	<b>0</b>	<b>119 995</b>
Atlīdzība	1000	65 322	0	65 322

Atalgojums	1100	51 459	0	51 459
Darba devēja valsts sociālās apdrošināšanas obligātās iemaksas, pabalsti un kompensācijas	1200	13 863	0	13 863
Preces un pakalpojumi	2000	54 673	0	54 673
Pakalpojumi	2200	28 395	200	28 595
Krājumi, materiāli, energoresursi, preces, biroja preces un inventārs, kurus neuzskaita kodā 5000	2300	25 900	-200	25 700
Budžeta iestāžu nodokļu, nodevu un sankciju maksājumi	2500	378	0	378
<b>09.6224 Skolēnu pārvadājumi- Nīca</b>		<b>211 526</b>	<b>97 163</b>	<b>308 689</b>
Atlīdzība	1000	93 729	0	93 729
Atalgojums	1100	73 133	0	73 133
Darba devēja valsts sociālās apdrošināšanas obligātās iemaksas, pabalsti un kompensācijas	1200	20 596	0	20 596
Preces un pakalpojumi	2000	117 797	0	117 797
Pakalpojumi	2200	78 097	0	78 097
Krājumi, materiāli, energoresursi, preces, biroja preces un inventārs, kurus neuzskaita kodā 5000	2300	39 000	0	39 000
Budžeta iestāžu nodokļu, nodevu un sankciju maksājumi	2500	700	0	700
Pamatkapitāla veidošana	5000	0	97 163	97 163
Pamatlīdzekļi, ieguldījuma īpašumi un bioloģiskie aktīvi	5200	0	97 163	97 163
<b>09.6225 Skolēnu pārvadājumi- Pāvilosta</b>		<b>154 903</b>	<b>106 722</b>	<b>261 625</b>
Atlīdzība	1000	96 383	0	96 383
Atalgojums	1100	75 588	0	75 588
Darba devēja valsts sociālās apdrošināšanas obligātās iemaksas, pabalsti un kompensācijas	1200	20 795	0	20 795
Preces un pakalpojumi	2000	58 520	20 000	78 520
Pakalpojumi	2200	25 620	20 502	46 122
Krājumi, materiāli, energoresursi, preces, biroja preces un inventārs, kurus neuzskaita kodā 5000	2300	31 900	-502	31 398
Budžeta iestāžu nodokļu, nodevu un sankciju maksājumi	2500	1 000	0	1 000
Pamatkapitāla veidošana	5000	0	86 722	86 722
Pamatlīdzekļi, ieguldījuma īpašumi un bioloģiskie aktīvi	5200	0	86 722	86 722
<b>09.6226 Skolēnu pārvadājumi- Priekule</b>		<b>328 885</b>	<b>0</b>	<b>328 885</b>
Atlīdzība	1000	99 362	0	99 362
Atalgojums	1100	76 886	-87	76 799
Darba devēja valsts sociālās apdrošināšanas obligātās iemaksas, pabalsti un kompensācijas	1200	22 476	87	22 563
Preces un pakalpojumi	2000	129 523	0	129 523
Pakalpojumi	2200	60 908	0	60 908
Krājumi, materiāli, energoresursi, preces, biroja preces un inventārs, kurus neuzskaita kodā 5000	2300	67 105	0	67 105
Budžeta iestāžu nodokļu, nodevu un sankciju maksājumi	2500	1 510	0	1 510
Pamatkapitāla veidošana	5000	100 000	0	100 000
Pamatlīdzekļi, ieguldījuma īpašumi un bioloģiskie aktīvi	5200	100 000	0	100 000
<b>09.6227 Skolēnu pārvadājumi- Rucava</b>		<b>81 311</b>	<b>0</b>	<b>81 311</b>
Atlīdzība	1000	40 875	0	40 875
Atalgojums	1100	31 272	0	31 272
Darba devēja valsts sociālās apdrošināšanas obligātās iemaksas, pabalsti un kompensācijas	1200	9 603	0	9 603
Preces un pakalpojumi	2000	40 436	0	40 436
Pakalpojumi	2200	22 000	0	22 000

Krājumi, materiāli, energoresursi, preces, biroja preces un inventārs, kurus neuzskaita kodā 5000	2300	17 800	0	17 800
Budžeta iestāžu nodokļu, nodevu un sankciju maksājumi	2500	636	0	636
<b>09.6228 Skolēnu pārvadājumi- Vainode</b>		<b>279 977</b>	<b>0</b>	<b>279 977</b>
Atlīdzība	1000	48 466	0	48 466
Atalgojums	1100	37 810	-250	37 560
Darba devēja valsts sociālās apdrošināšanas obligātās iemaksas, pabalsti un kompensācijas	1200	10 656	250	10 906
Preces un pakalpojumi	2000	37 185	0	37 185
Pakalpojumi	2200	20 130	0	20 130
Krājumi, materiāli, energoresursi, preces, biroja preces un inventārs, kurus neuzskaita kodā 5000	2300	16 055	0	16 055
Budžeta iestāžu nodokļu, nodevu un sankciju maksājumi	2500	1 000	0	1 000
Pamatkapitāla veidošana	5000	194 326	0	194 326
Pamatlīdzekļi, ieguldījuma īpašumi un bioloģiskie aktīvi	5200	194 326	0	194 326
<b>09.810 Dienvidkurzemes novada domes -Izglītības pārvaldes administrācija</b>		<b>328 807</b>	<b>5 855</b>	<b>334 662</b>
Atlīdzība	1000	200 114	-1 000	199 114
Atalgojums	1100	156 049	-1 000	155 049
Darba devēja valsts sociālās apdrošināšanas obligātās iemaksas, pabalsti un kompensācijas	1200	44 065	0	44 065
Preces un pakalpojumi	2000	110 825	8 255	119 080
Mācību, darba un dienesta komandējumi, dienesta, darba braucieni	2100	614	1 000	1 614
Pakalpojumi	2200	82 130	6 355	88 485
Krājumi, materiāli, energoresursi, preces, biroja preces un inventārs, kurus neuzskaita kodā 5000	2300	28 081	900	28 981
Subsīdijas un dotācijas	3000	4 500	0	4 500
Subsīdijas un dotācijas komersantiem, biedrībām, nodibinājumiem un fiziskām personām	3200	4 500	0	4 500
Pamatkapitāla veidošana	5000	2 168	-800	1 368
Nemateriālie ieguldījumi	5100	480	0	480
Pamatlīdzekļi, ieguldījuma īpašumi un bioloģiskie aktīvi	5200	1 688	-800	888
Sociāla rakstura maksājumi un kompensācijas	6000	11 200	-600	10 600
Pārējie klasifikācijā neminētie maksājumi iedzīvotājiem natūrā un kompensācijas	6400	11 200	-600	10 600
<b>09.820-01 Projekts - Karjeras atbalsts vispārējās un profesionālās izglītības iestādēs- DIENVIDKURZEME</b>		<b>8 439</b>	<b>0</b>	<b>8 439</b>
Preces un pakalpojumi	2000	8 439	0	8 439
Pakalpojumi	2200	8 439	0	8 439
<b>09.820-02 Projekts - Atbalsts izglītojamo individuālo kompetenču attīstībai- DIENVIDKURZEME</b>		<b>58 055</b>	<b>0</b>	<b>58 055</b>
Atlīdzība	1000	58 055	0	58 055
Atalgojums	1100	46 374	0	46 374
Darba devēja valsts sociālās apdrošināšanas obligātās iemaksas, pabalsti un kompensācijas	1200	11 681	0	11 681
<b>09.820-03 Projekts - Atbalsts priekšlaicīgas mācību pārtraukšanas samazināšanai- DIENVIDKURZEME</b>		<b>49 973</b>	<b>0</b>	<b>49 973</b>
Atlīdzība	1000	49 973	0	49 973
Atalgojums	1100	40 335	0	40 335
Darba devēja valsts sociālās apdrošināšanas obligātās iemaksas, pabalsti un kompensācijas	1200	9 638	0	9 638
<b>09.820-07 Projekts - Latvijas Skolas soma - DIENVIDKURZEME</b>		<b>68 001</b>	<b>0</b>	<b>68 001</b>
Preces un pakalpojumi	2000	68 001	0	68 001
Pakalpojumi	2200	66 001	0	66 001



Krājumi, materiāli, energoresursi, preces, biroja preces un inventārs, kurus neuzskaita kodā 5000	2300	2 000	0	2 000
<b>09.820-08 Projekts - Izglītības iestāžu ventilācijas sistēmu uzlabošanas programma - DIENVIDKURZEME</b>		<b>30 000</b>	<b>0</b>	<b>30 000</b>
Preces un pakalpojumi	2000	30 000	0	30 000
Pakalpojumi	2200	30 000	0	30 000
<b>09.820-10 Projekts - Āra nojumju izveides programma PII - DIENVIDKURZEME</b>		<b>40 000</b>	<b>0</b>	<b>40 000</b>
Pamatkapitāla veidošana	5000	40 000	0	40 000
Pamatlīdzekļi, ieguldījuma īpašumi un bioloģiskie aktīvi	5200	40 000	0	40 000
<b>09.820-13 Projekts - Neformālās izglītības pasākumi, t.sk. latviešu valodas apguve, Ukrainas bērniem un jauniešiem- Dienvidkurzemes novada pašvaldības izglītības iestādēs</b>		<b>0</b>	<b>5</b>	<b>5</b>
Preces un pakalpojumi	2000	0	5	5
Krājumi, materiāli, energoresursi, preces, biroja preces un inventārs, kurus neuzskaita kodā 5000	2300	0	5	5
<b>09.820-14 Projekts - SaDARBĪBA - DIENVIDKURZEME</b>		<b>0</b>	<b>286</b>	<b>286</b>
Transferti, uzturēšanas izdevumu transferti, pašu resursu maksājumi, starptautiskā sadarbība	7000	0	286	286
Pašvaldību transferti un uzturēšanas izdevumu transferti	7200	0	286	286
<b>09.820-15 Projekts - Aizputes vidusskolas, Kalvenes pamatskolas, Māteru Jura Kazdangas pamatskolas līdzpārvalžu attīstības stiprināšana</b>		<b>1 275</b>	<b>0</b>	<b>1 275</b>
Transferti, uzturēšanas izdevumu transferti, pašu resursu maksājumi, starptautiskā sadarbība	7000	1 275	0	1 275
Pašvaldību transferti un uzturēšanas izdevumu transferti	7200	1 275	0	1 275
<b>09.8210 Bērnu dienas centri</b>		<b>41 722</b>	<b>0</b>	<b>41 722</b>
Atlīdzība	1000	33 102	700	33 802
Atalgojums	1100	25 839	0	25 839
Darba devēja valsts sociālās apdrošināšanas obligātās iemaksas, pabalsti un kompensācijas	1200	7 263	700	7 963
Preces un pakalpojumi	2000	8 620	-700	7 920
Pakalpojumi	2200	6 570	-700	5 870
Krājumi, materiāli, energoresursi, preces, biroja preces un inventārs, kurus neuzskaita kodā 5000	2300	2 050	0	2 050
<b>09.829 Savstarpējie norēķini par izglītību</b>		<b>345 000</b>	<b>0</b>	<b>345 000</b>
Preces un pakalpojumi	2000	13 000	0	13 000
Pakalpojumi	2200	13 000	0	13 000
Transferti, uzturēšanas izdevumu transferti, pašu resursu maksājumi, starptautiskā sadarbība	7000	332 000	0	332 000
Pašvaldību transferti un uzturēšanas izdevumu transferti	7200	332 000	0	332 000
<b>09.82M Izglītības mērķdotācija MS (5-6)</b>		<b>19 437</b>	<b>0</b>	<b>19 437</b>
Atlīdzība	1000	19 437	0	19 437
Atalgojums	1100	15 727	0	15 727
Darba devēja valsts sociālās apdrošināšanas obligātās iemaksas, pabalsti un kompensācijas	1200	3 710	0	3 710
<b>09.82MĒ Izglītības mērķdotācija MĒ</b>		<b>2 519</b>	<b>-2 519</b>	<b>0</b>
Transferti, uzturēšanas izdevumu transferti, pašu resursu maksājumi, starptautiskā sadarbība	7000	2 519	-2 519	0
Pašvaldību transferti un uzturēšanas izdevumu transferti	7200	2 519	-2 519	0
<b>09.82MI Izglītības mērķdotācija MI</b>		<b>7 851</b>	<b>0</b>	<b>7 851</b>
Atlīdzība	1000	7 851	-8	7 843
Atalgojums	1100	6 352	0	6 352
Darba devēja valsts sociālās apdrošināšanas obligātās iemaksas, pabalsti un kompensācijas	1200	1 499	-8	1 491

Transferti, uzturēšanas izdevumu transferti, pašu resursu maksājumi, starptautiskā sadarbība	7000	0	8	8
Pašvaldību transferti un uzturēšanas izdevumu transferti	7200	0	8	8
<b>09.82MS Izglītības mērķdotācija MS</b>		<b>65 933</b>	<b>0</b>	<b>65 933</b>
Atlīdzība	1000	65 933	0	65 933
Atalgojums	1100	53 348	0	53 348
Darba devēja valsts sociālās apdrošināšanas obligātās iemaksas, pabalsti un kompensācijas	1200	12 585	0	12 585
<b>10.400 Dienvidkurzemes novada domes - Bāriņtiesa</b>		<b>403 955</b>	<b>0</b>	<b>403 955</b>
Atlīdzība	1000	355 372	0	355 372
Atalgojums	1100	277 378	0	277 378
Darba devēja valsts sociālās apdrošināšanas obligātās iemaksas, pabalsti un kompensācijas	1200	77 994	0	77 994
Preces un pakalpojumi	2000	47 783	0	47 783
Mācību, darba un dienesta komandējumi, dienesta, darba braucieni	2100	1 400	0	1 400
Pakalpojumi	2200	31 183	50	31 233
Krājumi, materiāli, energoresursi, preces, biroja preces un inventārs, kurus neuzskaita kodā 5000	2300	14 800	-50	14 750
Budžeta iestāžu nodokļu, nodevu un sankciju maksājumi	2500	400	0	400
Pamatkapitāla veidošana	5000	800	0	800
Pamatlīdzekļi, ieguldījuma īpašumi un bioloģiskie aktīvi	5200	800	0	800
<b>10.400UKR Dienvidkurzemes novada domes - Bāriņtiesa - mērķdotācija piemaksai par darbu ar UKRAINAS bēgļiem</b>		<b>0</b>	<b>3 708</b>	<b>3 708</b>
Atlīdzība	1000	0	3 708	3 708
Atalgojums	1100	0	3 000	3 000
Darba devēja valsts sociālās apdrošināšanas obligātās iemaksas, pabalsti un kompensācijas	1200	0	708	708
<b>10.7002 Daudzfunkcionālais pakalpojumu centrs - Aizpute</b>		<b>80 353</b>	<b>0</b>	<b>80 353</b>
Atlīdzība	1000	41 770	384	42 154
Atalgojums	1100	32 391	384	32 775
Darba devēja valsts sociālās apdrošināšanas obligātās iemaksas, pabalsti un kompensācijas	1200	9 379	0	9 379
Preces un pakalpojumi	2000	13 583	2 616	16 199
Pakalpojumi	2200	11 963	2 616	14 579
Krājumi, materiāli, energoresursi, preces, biroja preces un inventārs, kurus neuzskaita kodā 5000	2300	1 620	0	1 620
Sociāla rakstura maksājumi un kompensācijas	6000	25 000	-3 000	22 000
Pārējie klasifikācijā neminētie maksājumi iedzīvotājiem natūrā un kompensācijas	6400	25 000	-3 000	22 000
<b>10.7006 Daudzfunkcionālais pakalpojumu centrs - Priekule</b>		<b>80 279</b>	<b>0</b>	<b>80 279</b>
Atlīdzība	1000	65 842	0	65 842
Atalgojums	1100	51 420	0	51 420
Darba devēja valsts sociālās apdrošināšanas obligātās iemaksas, pabalsti un kompensācijas	1200	14 422	0	14 422
Preces un pakalpojumi	2000	12 937	0	12 937
Mācību, darba un dienesta komandējumi, dienesta, darba braucieni	2100	40	0	40
Pakalpojumi	2200	12 157	0	12 157
Krājumi, materiāli, energoresursi, preces, biroja preces un inventārs, kurus neuzskaita kodā 5000	2300	740	0	740
Sociāla rakstura maksājumi un kompensācijas	6000	1 500	0	1 500
Pārējie klasifikācijā neminētie maksājumi iedzīvotājiem natūrā un kompensācijas	6400	1 500	0	1 500
<b>10.7007 Ģimenes centrs, grupu dzīvokļi, dienas centrs - Rucava</b>		<b>84 441</b>	<b>0</b>	<b>84 441</b>
Atlīdzība	1000	69 465	100	69 565

Atalgojums	1100	54 530	0	54 530
Darba devēja valsts sociālās apdrošināšanas obligātās iemaksas, pabalsti un kompensācijas	1200	14 935	100	15 035
Preces un pakalpojumi	2000	14 976	-100	14 876
Pakalpojumi	2200	7 446	-500	6 946
Krājumi, materiāli, energoresursi, preces, biroja preces un inventārs, kurus neuzskaita kodā 5000	2300	7 530	400	7 930
Pamatkapitāla veidošana	5000	0	0	0
Pamatlīdzekļi, ieguldījuma īpašumi un bioloģiskie aktīvi	5200	0	0	0
<b>10.9009 Sociālais atbalsta centrs "Vaiņode"</b>		<b>356 222</b>	<b>0</b>	<b>356 222</b>
Atlīdzība	1000	242 378	0	242 378
Atalgojums	1100	187 839	0	187 839
Darba devēja valsts sociālās apdrošināšanas obligātās iemaksas, pabalsti un kompensācijas	1200	54 539	0	54 539
Preces un pakalpojumi	2000	101 844	-1 000	100 844
Pakalpojumi	2200	17 094	0	17 094
Krājumi, materiāli, energoresursi, preces, biroja preces un inventārs, kurus neuzskaita kodā 5000	2300	84 750	-1 000	83 750
Pamatkapitāla veidošana	5000	12 000	1 000	13 000
Pamatlīdzekļi, ieguldījuma īpašumi un bioloģiskie aktīvi	5200	12 000	1 000	13 000
<b>10.901 Sociālie pabalsti - DIENVIDKURZEME</b>		<b>2 172 420</b>	<b>0</b>	<b>2 172 420</b>
Sociāla rakstura maksājumi un kompensācijas	6000	2 172 420	0	2 172 420
Pensijas un sociālie pabalsti naudā	6200	838 550	19 000	857 550
Sociālie pabalsti natūrā	6300	313 100	-22 500	290 600
Pārējie klasifikācijā neminētie maksājumi iedzīvotājiem natūrā un kompensācijas	6400	1 020 770	3 500	1 024 270
<b>10.902 Sociālā pakalpojumu daļa - aprūpe mājās DIENVIDKURZEME</b>		<b>407 067</b>	<b>0</b>	<b>407 067</b>
Atlīdzība	1000	319 877	0	319 877
Atalgojums	1100	251 188	0	251 188
Darba devēja valsts sociālās apdrošināšanas obligātās iemaksas, pabalsti un kompensācijas	1200	68 689	0	68 689
Preces un pakalpojumi	2000	25 190	-2 305	22 885
Pakalpojumi	2200	15 382	-2 305	13 077
Krājumi, materiāli, energoresursi, preces, biroja preces un inventārs, kurus neuzskaita kodā 5000	2300	9 528	0	9 528
Budžeta iestāžu nodokļu, nodevu un sankciju maksājumi	2500	280	0	280
Sociāla rakstura maksājumi un kompensācijas	6000	62 000	2 305	64 305
Pārējie klasifikācijā neminētie maksājumi iedzīvotājiem natūrā un kompensācijas	6400	62 000	2 305	64 305
<b>10.910 Dienvidkurzemes novada domes -Sociālā dienesta administrācija</b>		<b>1 077 018</b>	<b>0</b>	<b>1 077 018</b>
Atlīdzība	1000	785 887	0	785 887
Atalgojums	1100	609 283	0	609 283
Darba devēja valsts sociālās apdrošināšanas obligātās iemaksas, pabalsti un kompensācijas	1200	176 604	0	176 604
Preces un pakalpojumi	2000	273 627	5 500	279 127
Mācību, darba un dienesta komandējumi, dienesta, darba braucieni	2100	1 900	0	1 900
Pakalpojumi	2200	194 521	9 685	204 206
Krājumi, materiāli, energoresursi, preces, biroja preces un inventārs, kurus neuzskaita kodā 5000	2300	75 706	-4 185	71 521
Budžeta iestāžu nodokļu, nodevu un sankciju maksājumi	2500	1 500	0	1 500
Subsīdijas un dotācijas	3000	8 748	0	8 748
Subsīdijas un dotācijas komersantiem, biedrībām, nodibinājumiem un fiziskām personām	3200	8 748	0	8 748

Pamatkapitāla veidošana	5000	8 756	-5 500	3 256
Nemateriālie ieguldījumi	5100	240	0	240
Pamatlīdzekļi, ieguldījuma īpašumi un bioloģiskie aktīvi	5200	8 516	-5 500	3 016
<b>10.910-01 Projekts - Asistenta pakalpojumi DIENVIDKURZEMES novada iedzīvotājiem</b>		<b>831 276</b>	<b>0</b>	<b>831 276</b>
Atlīdzība	1000	718 676	0	718 676
Atalgojums	1100	581 500	0	581 500
Darba devēja valsts sociālās apdrošināšanas obligātās iemaksas, pabalsti un kompensācijas	1200	137 176	0	137 176
Preces un pakalpojumi	2000	23 950	0	23 950
Pakalpojumi	2200	7 800	0	7 800
Krājumi, materiāli, energoresursi, preces, biroja preces un inventārs, kurus neuzskaita kodā 5000	2300	16 150	0	16 150
Pamatkapitāla veidošana	5000	13 850	0	13 850
Nemateriālie ieguldījumi	5100	1 500	0	1 500
Pamatlīdzekļi, ieguldījuma īpašumi un bioloģiskie aktīvi	5200	12 350	0	12 350
Sociāla rakstura maksājumi un kompensācijas	6000	74 800	0	74 800
Pensijas un sociālie pabalsti naudā	6200	74 800	0	74 800
<b>10.910-02 Projekts - PROTI un DARI- DIENVIDKURZEME</b>		<b>3 215</b>	<b>0</b>	<b>3 215</b>
Preces un pakalpojumi	2000	3 215	0	3 215
Pakalpojumi	2200	3 215	0	3 215
<b>10.910-05 Projekts - Profesionāla sociālā darba attīstība pašvaldībā Supervizora pakalpojums - DIENVIDKURZEME</b>		<b>16 100</b>	<b>0</b>	<b>16 100</b>
Preces un pakalpojumi	2000	16 100	0	16 100
Pakalpojumi	2200	16 100	0	16 100
<b>10.910-06 Projekts - Publisko pakalpojumu un nodarbinātības pieejamības veicināšanas pasākumi cilvēkiem ar funkcionāliem traucējumiem sociālā dienesta ēkās - DIENVIDKURZEME</b>		<b>134 232</b>	<b>0</b>	<b>134 232</b>
Pamatkapitāla veidošana	5000	134 232	0	134 232
Pamatlīdzekļi, ieguldījuma īpašumi un bioloģiskie aktīvi	5200	134 232	0	134 232
<b>10.910-08 Projekts - Atbalsta pasākumu cilvēkiem ar invaliditāti mājokļu vides pieejamības nodrošināšana DIENVIDKURZEMES novadā</b>		<b>91 495</b>	<b>0</b>	<b>91 495</b>
Preces un pakalpojumi	2000	91 495	0	91 495
Pakalpojumi	2200	91 495	0	91 495
<b>10.929 Palīdzība Ukrainas bēgļiem</b>		<b>216 840</b>	<b>-7 416</b>	<b>209 424</b>
Atlīdzība	1000	0	2 500	2 500
Atalgojums	1100	0	2 000	2 000
Darba devēja valsts sociālās apdrošināšanas obligātās iemaksas, pabalsti un kompensācijas	1200	0	500	500
Preces un pakalpojumi	2000	105 440	0	105 440
Pakalpojumi	2200	104 885	0	104 885
Krājumi, materiāli, energoresursi, preces, biroja preces un inventārs, kurus neuzskaita kodā 5000	2300	555	0	555
Sociāla rakstura maksājumi un kompensācijas	6000	101 400	-9 916	91 484
Pensijas un sociālie pabalsti naudā	6200	95 700	-9 916	85 784
Sociālie pabalsti natūrā	6300	4 200	0	4 200
Pārējie klasifikācijā neminētie maksājumi iedzīvotājiem natūrā un kompensācijas	6400	1 500	0	1 500
Transferti, uzturēšanas izdevumu transferti, pašu resursu maksājumi, starptautiskā sadarbība	7000	10 000	0	10 000
Starptautiskā sadarbība	7700	10 000	0	10 000
<b>IV FINANSĒŠANA - kopā</b>		<b>9 655 573</b>	<b>-117 588</b>	<b>9 537 985</b>

<b>01.1100 Dienvidkurzemes novada pašvaldības administrācija (Centrālā administrācija)</b>		<b>6 531 994</b>	<b>532</b>	<b>6 532 526</b>
Naudas līdzekļi un noguldījumi (bilances aktīvā)	F20010000	8 441 084	532	8 441 616
Naudas līdzekļi	F21010000	44 111	0	44 111
Pieprasījuma noguldījumi (bilances aktīvā)	F22010000	8 396 973	532	8 397 505
Aizņēmumi	F40020000	-1 909 090	0	-1 909 090
Saņemto aizņēmumu atmaksa	F40020020	1 909 090	0	1 909 090
<b>01.601 Vēlēšanu komisija</b>		<b>6 962</b>	<b>0</b>	<b>6 962</b>
Naudas līdzekļi un noguldījumi (bilances aktīvā)	F20010000	6 962	0	6 962
Pieprasījuma noguldījumi (bilances aktīvā)	F22010000	6 962	0	6 962
<b>04.501 Autoceļu fonds- MD- Grobiņa</b>		<b>196</b>	<b>0</b>	<b>196</b>
Naudas līdzekļi un noguldījumi (bilances aktīvā)	F20010000	196	0	196
Pieprasījuma noguldījumi (bilances aktīvā)	F22010000	196	0	196
<b>04.509 Autoceļu fonds- DIENVIDKURZEME</b>		<b>296 141</b>	<b>196</b>	<b>296 337</b>
Naudas līdzekļi un noguldījumi (bilances aktīvā)	F20010000	296 141	196	296 337
Pieprasījuma noguldījumi (bilances aktīvā)	F22010000	296 141	196	296 337
<b>04.510-02 Projekts - Elektroautobusu iegāde pašvaldības autonomo funkciju veikšanai Dienvidkurzemes novadā</b>		<b>404 480</b>	<b>0</b>	<b>404 480</b>
Naudas līdzekļi un noguldījumi (bilances aktīvā)	F20010000	404 480	0	404 480
Pieprasījuma noguldījumi (bilances aktīvā)	F22010000	404 480	0	404 480
<b>04.5121-03 Projekts - Lietus ūdens atvades sistēmas izbūve Pavasara ielā - Aizputē</b>		<b>137 294</b>	<b>0</b>	<b>137 294</b>
Aizņēmumi	F40020000	137 294	0	137 294
Saņemtie aizņēmumi	F40020010	137 294	0	137 294
<b>04.5151-02 Projekts - Kalna ielas seguma pārbūve - Pāvilosta</b>		<b>350 190</b>	<b>-86 937</b>	<b>263 253</b>
Aizņēmumi	F40020000	350 190	-86 937	263 253
Saņemtie aizņēmumi	F40020010	350 190	-86 937	263 253
<b>04.5153-01 Projekts - Ziemupes centra asfaltēšana - Vērgale</b>		<b>101 213</b>	<b>2 264</b>	<b>103 477</b>
Aizņēmumi	F40020000	101 213	2 264	103 477
Saņemtie aizņēmumi	F40020010	101 213	2 264	103 477
<b>04.730 P/A Dienvidkurzemes novada tūrisma centrs</b>		<b>47 536</b>	<b>0</b>	<b>47 536</b>
Naudas līdzekļi un noguldījumi (bilances aktīvā)	F20010000	47 536	0	47 536
Naudas līdzekļi	F21010000	1 518	0	1 518
Pieprasījuma noguldījumi (bilances aktīvā)	F22010000	46 018	0	46 018
<b>05.30111 Vides aizsardzība- DRN- GROBIŅA- Grobiņas pilsētas pārvalde</b>		<b>415 024</b>	<b>-118 022</b>	<b>297 002</b>
Naudas līdzekļi un noguldījumi (bilances aktīvā)	F20010000	415 024	-118 022	297 002
Pieprasījuma noguldījumi (bilances aktīvā)	F22010000	415 024	-118 022	297 002
<b>05.6012-03 Projekts - Šķīrotu atkritumu laukumu izbūve - Aizpute</b>		<b>185 000</b>	<b>-185 000</b>	<b>0</b>
Aizņēmumi	F40020000	185 000	-185 000	0
Saņemtie aizņēmumi	F40020010	185 000	-185 000	0
<b>05.60161-02 Projekts - Lietus ūdens kanalizācijas izbūve Liepājas ielas mikrorajons - Priekule</b>		<b>0</b>	<b>289 034</b>	<b>289 034</b>
Aizņēmumi	F40020000	0	289 034	289 034
Saņemtie aizņēmumi	F40020010	0	289 034	289 034
<b>06.110 Komunālās pārvaldes administrācija</b>		<b>62 770</b>	<b>0</b>	<b>62 770</b>
Naudas līdzekļi un noguldījumi (bilances aktīvā)	F20010000	62 770	0	62 770
Pieprasījuma noguldījumi (bilances aktīvā)	F22010000	62 770	0	62 770
<b>06.4000-01 Projekts - Apgaismojuma infrastruktūras uzlabošana - Dienvidkurzemes novadā</b>		<b>200 000</b>	<b>0</b>	<b>200 000</b>
Aizņēmumi	F40020000	200 000	0	200 000

Saņemtie aizņēmumi	F40020010	200 000	0	200 000
<b>06.6001-29 Projekts - Niedru plaūšana un izvākšana Tāšu ezerā - Grobiņā</b>		<b>-1 045</b>	<b>0</b>	<b>-1 045</b>
Naudas līdzekļi un noguldījumi (bilances aktīvā)	F20010000	-1 045	0	-1 045
Pieprasījuma noguldījumi (bilances aktīvā)	F22010000	-1 045	0	-1 045
<b>08.2210-01 Projekts - Dienvidkurzemes novada senlietu krātuvju darbības modernizēšana- krājumu digitalizēšana - DIENVIDKURZEME</b>		<b>0</b>	<b>-19 941</b>	<b>-19 941</b>
Naudas līdzekļi un noguldījumi (bilances aktīvā)	F20010000	0	-19 941	-19 941
Pieprasījuma noguldījumi (bilances aktīvā)	F22010000	0	-19 941	-19 941
<b>08.2212-02 Projekts - Apriķu muižas dzīvojamās ēkas dzegu restaurācijas izpēte- Aizpute</b>		<b>2 760</b>	<b>0</b>	<b>2 760</b>
Naudas līdzekļi un noguldījumi (bilances aktīvā)	F20010000	2 760	0	2 760
Pieprasījuma noguldījumi (bilances aktīvā)	F22010000	2 760	0	2 760
<b>08.22121-01 Projekts - Aizputes novadpētniecības muzeja pamatekspozīcijas "Lielā iela" modernizācija: tematiskā struktūrplāna un dizaina koncepcijas izveide- Aizpute</b>		<b>20 040</b>	<b>0</b>	<b>20 040</b>
Naudas līdzekļi un noguldījumi (bilances aktīvā)	F20010000	20 040	0	20 040
Pieprasījuma noguldījumi (bilances aktīvā)	F22010000	20 040	0	20 040
<b>08.2310M Kultūra DIENVIDKURZEME- mērķdotācija</b>		<b>80</b>	<b>0</b>	<b>80</b>
Naudas līdzekļi un noguldījumi (bilances aktīvā)	F20010000	80	0	80
Pieprasījuma noguldījumi (bilances aktīvā)	F22010000	80	0	80
<b>09.101MA Grobiņas PII Pīpenīte- mērķdotācija asistentiem</b>		<b>0</b>	<b>2 000</b>	<b>2 000</b>
Naudas līdzekļi un noguldījumi (bilances aktīvā)	F20010000	0	2 000	2 000
Pieprasījuma noguldījumi (bilances aktīvā)	F22010000	0	2 000	2 000
<b>09.219002-04 Projekts - ES Erasmus+ Personu mobilitātes mācību nolūkos - Aizputes vidusskola, proj.Nr.2022-1-LV01-KA122-SCH-000073811</b>		<b>5 104</b>	<b>0</b>	<b>5 104</b>
Naudas līdzekļi un noguldījumi (bilances aktīvā)	F20010000	5 104	0	5 104
Pieprasījuma noguldījumi (bilances aktīvā)	F22010000	5 104	0	5 104
<b>09.219002-05 Projekts - ES Erasmus+ Personu mobilitātes mācību nolūkos aktivitāte KA121 (2) - Aizputes vidusskola</b>		<b>21 347</b>	<b>0</b>	<b>21 347</b>
Naudas līdzekļi un noguldījumi (bilances aktīvā)	F20010000	21 347	0	21 347
Pieprasījuma noguldījumi (bilances aktīvā)	F22010000	21 347	0	21 347
<b>09.219002MA Aizputes vidusskola- mērķdotācija asistentiem</b>		<b>0</b>	<b>3 396</b>	<b>3 396</b>
Naudas līdzekļi un noguldījumi (bilances aktīvā)	F20010000	0	3 396	3 396
Pieprasījuma noguldījumi (bilances aktīvā)	F22010000	0	3 396	3 396
<b>09.219003-01 Projekts - NORD Plus Labā prakse- Aizpute</b>		<b>26 218</b>	<b>0</b>	<b>26 218</b>
Naudas līdzekļi un noguldījumi (bilances aktīvā)	F20010000	26 218	0	26 218
Pieprasījuma noguldījumi (bilances aktīvā)	F22010000	26 218	0	26 218
<b>09.219004MAZ Nīcas vidusskola- mērķdotācija mazākumtautību izglītojamajiem</b>		<b>38</b>	<b>0</b>	<b>38</b>
Naudas līdzekļi un noguldījumi (bilances aktīvā)	F20010000	38	0	38
Pieprasījuma noguldījumi (bilances aktīvā)	F22010000	38	0	38
<b>09.219004MĒ Nīcas vidusskola- mērķdotācija ēdināšanai (brīvpusdienām)</b>		<b>0</b>	<b>2 519</b>	<b>2 519</b>
Naudas līdzekļi un noguldījumi (bilances aktīvā)	F20010000	0	2 519	2 519
Pieprasījuma noguldījumi (bilances aktīvā)	F22010000	0	2 519	2 519
<b>09.219004ML Nīcas vidusskola- mērķdotācija mācību līdzekļiem</b>		<b>0</b>	<b>2 786</b>	<b>2 786</b>
Naudas līdzekļi un noguldījumi (bilances aktīvā)	F20010000	0	2 786	2 786
Pieprasījuma noguldījumi (bilances aktīvā)	F22010000	0	2 786	2 786
<b>09.219005-03 Projekts - ES Erasmus+ Personu mobilitātes mācību nolūkos - Priekules vidusskola, Proj.Nr.2022-1-LV01-KA121-SCH-000060469</b>		<b>1 799</b>	<b>0</b>	<b>1 799</b>
Naudas līdzekļi un noguldījumi (bilances aktīvā)	F20010000	1 799	0	1 799
Pieprasījuma noguldījumi (bilances aktīvā)	F22010000	1 799	0	1 799

<b>09.219005-05 Projekts - ES Erasmus+ Personu mobilitātes mācību nolūkos aktivitātē KA121 (2) - Priekules vidusskola</b>		<b>8 520</b>	<b>0</b>	<b>8 520</b>
Naudas līdzekļi un noguldījumi (bilances aktīvā)	F20010000	8 520	0	8 520
Pieprasījuma noguldījumi (bilances aktīvā)	F22010000	8 520	0	8 520
<b>09.219009MA Kalvenes pamatskola- Aizputes novads- mērķdotācija asistentiem</b>		<b>5 396</b>	<b>-5 396</b>	<b>0</b>
Naudas līdzekļi un noguldījumi (bilances aktīvā)	F20010000	5 396	-5 396	0
Pieprasījuma noguldījumi (bilances aktīvā)	F22010000	5 396	-5 396	0
<b>09.21901-21 Projekts - Mācību mobilitāte skolas sektorā (2)- Grobiņas v-sk. Nr.2022-1-LV01-KA121-SCH-000051779</b>		<b>11 662</b>	<b>0</b>	<b>11 662</b>
Naudas līdzekļi un noguldījumi (bilances aktīvā)	F20010000	11 662	0	11 662
Pieprasījuma noguldījumi (bilances aktīvā)	F22010000	11 662	0	11 662
<b>09.21901-22 Projekts - ES Erasmus+ Personu mobilitāte mācību nolūkos (3) (Nr.2023-1-LV01-KA121-SCH-000116605) - Zentas Mauriņas Grobiņas vidusskola</b>		<b>27 976</b>	<b>0</b>	<b>27 976</b>
Naudas līdzekļi un noguldījumi (bilances aktīvā)	F20010000	27 976	0	27 976
Pieprasījuma noguldījumi (bilances aktīvā)	F22010000	27 976	0	27 976
<b>09.219013-01 Projekts - ES Erasmus+ 2.pamatdarbības "Our Climate Our Future"- Pāvilosta - Vērgales pamatskola</b>		<b>5 109</b>	<b>0</b>	<b>5 109</b>
Naudas līdzekļi un noguldījumi (bilances aktīvā)	F20010000	5 109	0	5 109
Pieprasījuma noguldījumi (bilances aktīvā)	F22010000	5 109	0	5 109
<b>09.219014-01 Projekts - NORD Plus Krotas Kronvalda Ata pamatskola- Priekule</b>		<b>6 146</b>	<b>0</b>	<b>6 146</b>
Naudas līdzekļi un noguldījumi (bilances aktīvā)	F20010000	6 146	0	6 146
Pieprasījuma noguldījumi (bilances aktīvā)	F22010000	6 146	0	6 146
<b>09.219018MSspec Padures pamatskola- Aizputes novads- mērķdotācija</b>		<b>8 211</b>	<b>-5 034</b>	<b>3 177</b>
Naudas līdzekļi un noguldījumi (bilances aktīvā)	F20010000	8 211	-5 034	3 177
Pieprasījuma noguldījumi (bilances aktīvā)	F22010000	8 211	-5 034	3 177
<b>09.219018UZT Padures pamatskola- Aizputes novads- mērķdotācija- Uzturēšana</b>		<b>0</b>	<b>5 034</b>	<b>5 034</b>
Naudas līdzekļi un noguldījumi (bilances aktīvā)	F20010000	0	5 034	5 034
Pieprasījuma noguldījumi (bilances aktīvā)	F22010000	0	5 034	5 034
<b>09.219019UZT Mežupes pamatskola- Priekules novads- mērķdotācija- Uzturēšana</b>		<b>12 257</b>	<b>0</b>	<b>12 257</b>
Naudas līdzekļi un noguldījumi (bilances aktīvā)	F20010000	12 257	0	12 257
Pieprasījuma noguldījumi (bilances aktīvā)	F22010000	12 257	0	12 257
<b>09.21901ML Z.Mauriņas Grobiņas novada vidusskola- mērķdotācija mācību līdzekļiem</b>		<b>2 786</b>	<b>-2 786</b>	<b>0</b>
Naudas līdzekļi un noguldījumi (bilances aktīvā)	F20010000	2 786	-2 786	0
Pieprasījuma noguldījumi (bilances aktīvā)	F22010000	2 786	-2 786	0
<b>09.51312MM Mūzikas skola- Aizpute- mērķdotācija</b>		<b>2 594</b>	<b>0</b>	<b>2 594</b>
Naudas līdzekļi un noguldījumi (bilances aktīvā)	F20010000	2 594	0	2 594
Pieprasījuma noguldījumi (bilances aktīvā)	F22010000	2 594	0	2 594
<b>09.51313MM Mākslas skola- Aizpute- mērķdotācija</b>		<b>450</b>	<b>0</b>	<b>450</b>
Naudas līdzekļi un noguldījumi (bilances aktīvā)	F20010000	450	0	450
Pieprasījuma noguldījumi (bilances aktīvā)	F22010000	450	0	450
<b>09.51314MM Mūzikas skola- Nīcas- mērķdotācija</b>		<b>163</b>	<b>0</b>	<b>163</b>
Naudas līdzekļi un noguldījumi (bilances aktīvā)	F20010000	163	0	163
Pieprasījuma noguldījumi (bilances aktīvā)	F22010000	163	0	163
<b>09.51315MM Mūzikas un mākslas skola- Pāvilosta- mērķdotācija</b>		<b>688</b>	<b>0</b>	<b>688</b>
Naudas līdzekļi un noguldījumi (bilances aktīvā)	F20010000	688	0	688
Pieprasījuma noguldījumi (bilances aktīvā)	F22010000	688	0	688
<b>09.51316MM Mūzikas un mākslas skola- Priekule- mērķdotācija</b>		<b>106</b>	<b>0</b>	<b>106</b>
Naudas līdzekļi un noguldījumi (bilances aktīvā)	F20010000	106	0	106

Pieprasījuma noguldījumi (bilances aktīvā)	F22010000	106	0	106
<b>09.51317MM Mūzikas skola- Vainode- mērķdotācija</b>		<b>495</b>	<b>0</b>	<b>495</b>
Naudas līdzekļi un noguldījumi (bilances aktīvā)	F20010000	495	0	495
Pieprasījuma noguldījumi (bilances aktīvā)	F22010000	495	0	495
<b>09.51318MM Kalētu Mūzikas un mākslas pamatskola- Priekule- mērķdotācija</b>		<b>181</b>	<b>0</b>	<b>181</b>
Naudas līdzekļi un noguldījumi (bilances aktīvā)	F20010000	181	0	181
Pieprasījuma noguldījumi (bilances aktīvā)	F22010000	181	0	181
<b>09.513MM Mūzikas un mākslas skola- Grobiņa - mērķdotācija</b>		<b>378</b>	<b>0</b>	<b>378</b>
Naudas līdzekļi un noguldījumi (bilances aktīvā)	F20010000	378	0	378
Pieprasījuma noguldījumi (bilances aktīvā)	F22010000	378	0	378
<b>09.530-02 Projekts - ES Erasmus+ 2.pamatdarbības - PIC- Sustainable development of society through reassessment of values</b>		<b>60 120</b>	<b>0</b>	<b>60 120</b>
Naudas līdzekļi un noguldījumi (bilances aktīvā)	F20010000	60 120	0	60 120
Pieprasījuma noguldījumi (bilances aktīvā)	F22010000	60 120	0	60 120
<b>09.6221 Skolēnu pārvadājumi- Grobiņa</b>		<b>87 446</b>	<b>0</b>	<b>87 446</b>
Naudas līdzekļi un noguldījumi (bilances aktīvā)	F20010000	87 446	0	87 446
Pieprasījuma noguldījumi (bilances aktīvā)	F22010000	87 446	0	87 446
<b>09.6222 Skolēnu pārvadājumi- Aizpute</b>		<b>87 447</b>	<b>0</b>	<b>87 447</b>
Naudas līdzekļi un noguldījumi (bilances aktīvā)	F20010000	87 447	0	87 447
Pieprasījuma noguldījumi (bilances aktīvā)	F22010000	87 447	0	87 447
<b>09.6226 Skolēnu pārvadājumi- Priekule</b>		<b>90 000</b>	<b>0</b>	<b>90 000</b>
Aizņēmumi	F40020000	90 000	0	90 000
Ņemtie aizņēmumi	F40020010	90 000	0	90 000
<b>09.6228 Skolēnu pārvadājumi- Vainode</b>		<b>174 893</b>	<b>0</b>	<b>174 893</b>
Naudas līdzekļi un noguldījumi (bilances aktīvā)	F20010000	174 893	0	174 893
Pieprasījuma noguldījumi (bilances aktīvā)	F22010000	174 893	0	174 893
<b>09.820-01 Projekts - Karjeras atbalsts vispārējās un profesionālās izglītības iestādēs- DIENVIDKURZEME</b>		<b>8 439</b>	<b>0</b>	<b>8 439</b>
Naudas līdzekļi un noguldījumi (bilances aktīvā)	F20010000	8 439	0	8 439
Pieprasījuma noguldījumi (bilances aktīvā)	F22010000	8 439	0	8 439
<b>09.820-02 Projekts - Atbalsts izglītojamo individuālo kompetenču attīstībai- DIENVIDKURZEME</b>		<b>58 055</b>	<b>0</b>	<b>58 055</b>
Naudas līdzekļi un noguldījumi (bilances aktīvā)	F20010000	58 055	0	58 055
Pieprasījuma noguldījumi (bilances aktīvā)	F22010000	58 055	0	58 055
<b>09.820-03 Projekts - Atbalsts priekšlaicīgas mācību pārtraukšanas samazināšanai- DIENVIDKURZEME</b>		<b>49 973</b>	<b>0</b>	<b>49 973</b>
Naudas līdzekļi un noguldījumi (bilances aktīvā)	F20010000	49 973	0	49 973
Pieprasījuma noguldījumi (bilances aktīvā)	F22010000	49 973	0	49 973
<b>09.820-07 Projekts - Latvijas Skolas soma - DIENVIDKURZEME</b>		<b>2 113</b>	<b>0</b>	<b>2 113</b>
Naudas līdzekļi un noguldījumi (bilances aktīvā)	F20010000	2 113	0	2 113
Pieprasījuma noguldījumi (bilances aktīvā)	F22010000	2 113	0	2 113
<b>09.820-14 Projekts - SaDARBĪBA - DIENVIDKURZEME</b>		<b>0</b>	<b>286</b>	<b>286</b>
Naudas līdzekļi un noguldījumi (bilances aktīvā)	F20010000	0	286	286
Pieprasījuma noguldījumi (bilances aktīvā)	F22010000	0	286	286
<b>09.820-15 Projekts - Aizputes vidusskolas, Kalvenes pamatskolas, Māteru Jura Kazdangas pamatskolas līdzpārvalžu attīstības stiprināšana</b>		<b>1 275</b>	<b>0</b>	<b>1 275</b>
Naudas līdzekļi un noguldījumi (bilances aktīvā)	F20010000	1 275	0	1 275
Pieprasījuma noguldījumi (bilances aktīvā)	F22010000	1 275	0	1 275
<b>09.82M Izglītības mērķdotācija MS (5-6)</b>		<b>19 437</b>	<b>0</b>	<b>19 437</b>



Naudas līdzekļi un noguldījumi (bilances aktīvā)	F20010000	19 437	0	19 437
Pieprasījuma noguldījumi (bilances aktīvā)	F22010000	19 437	0	19 437
<b>09.82MĒ Izglītības mērķdotācija MĒ</b>		<b>2 519</b>	<b>-2 519</b>	<b>0</b>
Naudas līdzekļi un noguldījumi (bilances aktīvā)	F20010000	2 519	-2 519	0
Pieprasījuma noguldījumi (bilances aktīvā)	F22010000	2 519	-2 519	0
<b>09.82MI Izglītības mērķdotācija MI</b>		<b>7 851</b>	<b>0</b>	<b>7 851</b>
Naudas līdzekļi un noguldījumi (bilances aktīvā)	F20010000	7 851	0	7 851
Pieprasījuma noguldījumi (bilances aktīvā)	F22010000	7 851	0	7 851
<b>09.82MS Izglītības mērķdotācija MS</b>		<b>65 933</b>	<b>0</b>	<b>65 933</b>
Naudas līdzekļi un noguldījumi (bilances aktīvā)	F20010000	65 933	0	65 933
Pieprasījuma noguldījumi (bilances aktīvā)	F22010000	65 933	0	65 933
<b>10.910-02 Projekts - PROTI un DARI- DIENVIDKURZEME</b>		<b>3 215</b>	<b>0</b>	<b>3 215</b>
Naudas līdzekļi un noguldījumi (bilances aktīvā)	F20010000	3 215	0	3 215
Pieprasījuma noguldījumi (bilances aktīvā)	F22010000	3 215	0	3 215
<b>10.910-06 Projekts - Publisko pakalpojumu un nodarbinātības pieejamības veicināšanas pasākumi cilvēkiem ar funkcionāliem traucējumiem sociālā dienesta ēkās - DIENVIDKURZEME</b>		<b>23 232</b>	<b>0</b>	<b>23 232</b>
Naudas līdzekļi un noguldījumi (bilances aktīvā)	F20010000	23 232	0	23 232
Pieprasījuma noguldījumi (bilances aktīvā)	F22010000	23 232	0	23 232
<b>10.910-07 Projekts - Veselīgs DIENVIDKURZEMES novads</b>		<b>5 366</b>	<b>0</b>	<b>5 366</b>
Naudas līdzekļi un noguldījumi (bilances aktīvā)	F20010000	5 366	0	5 366
Pieprasījuma noguldījumi (bilances aktīvā)	F22010000	5 366	0	5 366

# LĒMUMS

2024. gada 27. jūnijā

Nr. 556

## Par noteikumu "Iekšējā audita veikšanas kārtība Dienvidkurzemes novada pašvaldībā" apstiprināšanu

Saskaņā ar Pašvaldību likuma 44. panta pirmo daļu un 49. pantu Dienvidkurzemes novada pašvaldības dome (turpmāk – Dome) 2024. gada 30. maijā apstiprināja Domes saistošos noteikumus Nr. 2024/9 "Dienvidkurzemes novada pašvaldības nolikums".

Domes 2024. gada 30. maija saistošo noteikumu Nr. 2024/9 "Dienvidkurzemes novada pašvaldības nolikums" 35.14.2. punktā noteikts, ka Iekšējā audita nodaļa ir funkcionāli pakļauta Domes priekšsēdētājam, un administratīvi pakļauta Pašvaldības izpilddirektoram. Saskaņā ar Pašvaldību likuma 77. panta trešo daļu, lai nodrošinātu efektīvu darbību, pārvaldības, risku vadības un kontroles novērtēšanai pašvaldībā izveido Iekšējā audita sistēmu. Iekšējā audita likuma 6. panta pirmās daļas 2. punktā noteikts, ka lēmējinstītūcija nosaka Iekšējā audita darba organizācijas un Iekšējā audita ieteikumu ieviešanas uzraudzības kārtību.

Izvērtējot 2022. gada 29. decembra ar Dienvidkurzemes novada pašvaldības domes 2022. sēdes lēmumu Nr. 1313 (protokols Nr. 18, 110. §) apstiprinātos noteikumus "Iekšējā audita veikšanas un ieteikumu ieviešanas uzraudzības kārtība Dienvidkurzemes novada pašvaldībā" konstatēs, ka Iekšējā audita veikšanas resursus var mazināt vienkāršojot Iekšējā audita veikšanas procesus, tādējādi palielinot Iekšējā audita nodaļas darbības kapacitāti.

Ņemot vērā iepriekš minēto un pamatojoties uz Valsts pārvaldes iekārtas likuma 72. panta pirmās daļas 1. punktu, 73. panta pirmās daļas 4. punktu un 93. pantu, Pašvaldību likuma 77. panta trešo daļu un Iekšējā audita likuma 6. panta pirmās daļas 2. punktu,

### **Dienvidkurzemes novada pašvaldības dome NOLEMJ:**

1. Atzīt par spēku zaudējušus ar Dienvidkurzemes novada pašvaldības domes 2022. gada 29. decembra sēdes lēmumu Nr. 1313 (protokols Nr. 18, 110. §) apstiprinātos noteikumus "Iekšējā audita veikšanas un ieteikumu ieviešanas uzraudzības kārtība Dienvidkurzemes novada pašvaldībā".
2. APSTIPRINĀT noteikumus "Iekšējā audita veikšanas kārtība Dienvidkurzemes novada pašvaldībā" (Noteikumi pielikumā).

Domes priekšsēdētāja vietnieks  
tautsaimniecības jautājumos (paraksts\*)

Aivars Galeckis

Lēmums nosūtāms:  
Dienvidkurzemes novada pašvaldības Iekšējā audita nodaļai,  
Domes priekšsēdētāja birojam,  
Dienvidkurzemes novada pašvaldības iestādēm,  
Dienvidkurzemes novada pašvaldības aģentūrai,  
Dienvidkurzemes novada pašvaldības kapitālsabiedrībām



## Dienvidkurzemes novada pašvaldība

Lielā iela 76, Grobiņa, Dienvidkurzemes novads, LV-3430, reģistrācijas Nr. 90000058625,  
tālr. 63490458, e-pasts pasts@dkn.lv, www.dkn.lv

Dienvidkurzemes novadā

### NOTEIKUMI

#### APSTIPRINĀTI

ar Dienvidkurzemes novada pašvaldības domes  
sēdes lēmumu Nr.556  
(prot. Nr.7 61.§)

### Iekšējā audita veikšanas kārtība Dienvidkurzemes novada pašvaldībā

*Izdoti saskaņā ar Pašvaldību likuma 77. panta pirmās daļas 1. punktu, Valsts pārvaldes iekārtas likuma 72. panta pirmās daļas 1. punktu, 73. panta pirmās daļas 4. punktu un 93.pantu, Iekšējā audita likuma 6. panta pirmās daļas 2. punktu*

#### I. Vispārīgie jautājumi

1. Noteikumi nosaka kārtību, kādā Dienvidkurzemes novada pašvaldības (turpmāk – Pašvaldība) iestādēs, aģentūrā un kapitālsabiedrībās (turpmāk – auditējamās vienības) tiek nodrošināta iekšējā audita un pārbaūžu veikšana, ārējo auditoru, revīziju, iekšējo auditu un pārbaūžu ieteikumu ieviešanas uzraudzība.
2. Pašvaldības iekšējā audita nodaļas (turpmāk - iekšējais audits) darba organizācijā ietilpst:
  - 2.1. iekšējā audita gada plānu izstrāde un apstiprināšana;
  - 2.2. iekšējā audita darbības gada pārskatu izstrāde un apstiprināšana;
  - 2.3. iekšējo auditu un pārbaūžu veikšana;
  - 2.4. konsultāciju sniegšana.
3. Pašvaldības iekšējā audita apjomā tiek iekļautas Pašvaldības un tās izveidoto iestāžu, aģentūras un kapitālsabiedrību, kurās pašvaldībai ir izšķirošā ietekme, vadības, atbalsta un pamatdarbības sistēmas (1. pielikums).
4. Pašvaldības iekšējā audita nodaļa (turpmāk – Nodaļa) veic iekšējos auditus un pārbaudes, pamatojoties uz Dienvidkurzemes novada domes (turpmāk – Dome) priekšsēdētāja apstiprinātu iekšējā audita gada plānu vai Domes priekšsēdētāja rīkojumu, ja iekšējais audits/pārbaude ir neplānots un nav iekļauts iekšējā audita gada plānā.
5. Iekšējā audita process sastāv no šādiem posmiem:
  - 5.1. audita plānošana;
  - 5.2. pārbaudes un rezultātu novērtējums;
  - 5.3. audita ziņojuma un ieteikuma ieviešanas plāna sagatavošana;

- 5.4. audita ieteikumu apstiprināšana;
  - 5.5. audita slēgšana;
  - 5.5. audita ieteikumu ieviešanas uzraudzība;
  - 5.6. audita lietas slēgšana.
6. pārbaudes var tikt veiktas, lai konstatētu ārējā vai iekšējā auditā norādīto ieteikumu izpildi, kā arī šādos gadījumos, ja:
- 6.1. pēc ieteikumu ieviešanas termiņa beigām auditētājamā vienība nav Nodaļai iesniegusi informāciju par ieteikumu ieviešanu vai ja iesniegtajai informācijai nav pievienoti dokumenti, kas pamato ieteikumu ieviešanu;
  - 6.2. auditētājamās vienības iesniegtā informācija un dokumenti nesniedz skaidru pārlicību par ieteikumu ieviešanu;
  - 6.3. saskaņā ar Domes priekšsēdētāja rīkojumu.
7. Pārbaudes process sastāv no trīs posmiem:
- 7.1. novērtēšana;
  - 7.2. ziņojuma izstrādāšana un apstiprināšana;
  - 7.3. lietas slēgšana.

## **II. Iekšējā audita plānu un gada pārskata izstrāde**

- 8. Nosakot nodaļas gada plāna izpildei pieejamo darba dienu skaitu, nodaļas vadītājs ņem vērā ar iekšējo auditu nesaistītu darbu izpildi (darbs darba grupās, gada slēguma inventarizāciju novērošana, konsultāciju sniegšana par normatīvo aktu projektiem u.tml.), kā arī darbinieku atvaļinājumus un mācības.
- 9. Nodaļa nodrošina iekšējo auditu un pārbažu veikšanu atbilstoši iekšējā audita kārtējam gada plānam un Domes priekšsēdētāja rīkojumiem.
- 10. Iekšējā audita gada plānā iekļauj iekšējā audita sistēmas saskaņā ar risku novērtējumu.
- 11. Nodaļa sagatavo, nodaļas vadītājs paraksta un iesniedz iekšējā audita kārtējā gada plānu (2. pielikums) Domes priekšsēdētājam apstiprināšanai līdz kārtējā gada 20. janvārim.
- 12. Nodaļa, saskaņojot ar Domes priekšsēdētāju, var aktualizēt iekšējā audita gada plānu, ja ir notikušas būtiskas izmaiņas, kas ietekmē iekšējā audita gada plāna izpildi. Nodaļas aktualizēto iekšējā audita plānu apstiprina Domes priekšsēdētājs.
- 13. Nodaļa katru gadu janvāra mēnesī Domes priekšsēdētājam sniedz pārskatu par iepriekšējā gada iekšējā audita plāna izpildi.
- 14. Nodaļas iepriekšējā gada iekšējā audita pārskatā ietver informāciju par:
  - 12.1. plānotajiem un veiktajiem iekšējiem auditiem;
  - 12.2. par plānotajām un veiktām pārbaudēm;
  - 12.3. iekšējos auditos konstatētajiem būtiskajiem riskiem, to mazināšanu;
  - 12.4. iekšējo auditu un pārbažu ieteikumu izpildi.
- 15. Nodaļa nodrošina iekšējā audita gada plāna, gada pārskata un citu dokumentu, glabāšanu atsevišķā lietā, atbilstoši Pašvaldības lietu nomenklatūrai.

## **III. Iekšējā audita vai pārbaudes veikšana**

- 16. Iekšējais audits tiek veikts saskaņā ar Domes priekšsēdētāja apstiprināto iekšējā audita gada plānu vai aktualizēto iekšējā audita gada plānu.
- 17. Pārbaude tiek veikta saskaņā ar Domes priekšsēdētāja rīkojumu.
- 18. Iekšējo auditu vai pārbaudi veic Nodaļas vadītāja nozīmēts darbinieks – atbildīgais auditors, kas nodrošina iekšējā audita veikšanu un uzdevumu sadali auditoriem, ja Nodaļas vadītājs audita veikšanu uzdevis vairāk kā vienam darbiniekam.

19. Pirms iekšējā audita vai pārbaudes uzsākšanas Nodaļa nosūta auditējamās vienības vadītājam informāciju par iekšējā audita vai pārbaudes uzsākšanu, kurā norāda par audita veicēju (turpmāk - auditors), audita mērķi un ziņojuma projekta sagatavošanas plānoto termiņu.
20. Uzsākot auditu vai pārbaudi, auditors veic šādas darbības:
  - 20.1. informācijas ieguvī un datu analīzi par auditējamo sistēmu;
  - 20.2. normatīvo aktu un citas informācijas izvērtēšanu;
  - 20.3. risku izvērtēšanu;
  - 20.4. auditējamās sistēmas novērtēšanu.
21. Veicot auditu vai pārbaudi var izmantot šādas metodes: intervija, novērošana, dokumentu atbilstības un esamības pārbaude, salīdzināšana, aptauja, pārrēķināšana, apstiprināšana ar faktiem un citas metodes, kas palīdz sasniegt iekšējā audita vai pārbaudes mērķi.
22. Ja Nodaļa, veicot iekšējo auditu vai pārbaudi, konstatē iespējamu prettiesisku rīcību, Nodaļas vadītājs par to informē Domes priekšsēdētāju. Domes priekšsēdētājs pieņem lēmumu par tālāko rīcību saistībā ar iekšējā auditā vai pārbaudē konstatēto.

#### **IV. Iekšējā audita ziņojuma izstrāde un saskaņošana un ieteikumu ieviešanas plāna apstiprināšana**

23. Auditors par veikto iekšējo auditu vai pārbaudi sagatavo iekšējā audita ziņojumu (turpmāk – ziņojums), kurā ietver audita norises laiku, audita mērķi, apjomu, auditējamās vienības un konstatējumu kopsavilkumu (3. pielikums).
24. Auditors ziņojuma un ieteikumu ieviešanas plāna (4. pielikums) projektu nosūta (elektroniski) auditējamās vienības vadītājam izskatīšanai un faktu atbilstības pārbaudei, par ziņojuma un ieteikumu ieviešanas plāna projektu.
25. Auditējamās vienības vadītājs 5 (piecu) darba dienu laikā pēc ziņojuma un ieteikumu ieviešanas plāna projekta saņemšanas auditoram apstiprina atbilstību, vai arī sniedz argumentētus iebildumus par neatbilstībām, pievienojot dokumentālus apliecinājumus.
26. Ja auditējamās vienības vadītājs sniedz pamatotus iebildumus par ziņojuma un ieteikumu ieviešanas plāna projektu, auditors ziņojuma un ieteikumu ieviešanas plāna projektā veic korekcijas.
27. Ja ieteikumi tiek ieviesti audita veikšanas laikā, to norāda audita ziņojumā.
28. Nodaļa Domes priekšsēdētājam iesniedz audita ziņojumu informācijai un ieteikumu ieviešanas plānu apstiprināšanai.
29. Nodaļa audita ziņojumu un Domes priekšsēdētāja apstiprinātu ieteikumu ieviešanas plānu, izmantojot dokumentu vadības sistēmu "Lietvaris", nosūta Pašvaldības izpilddirektoram un auditējamās vienības/vienību vadītājam ieteikumu ieviešanai.

#### **V. Ieteikumu ieviešanas uzraudzība**

30. Lai nodrošinātu uzraudzību par iekšējos un ārējos auditos izteikto ieteikumu izpildi, Nodaļa izveido ieteikumu reģistru.
31. Nodaļa vienu reizi pusgadā veic ieteikumu uzskaites aktualizēšanu – par situāciju uz 01.01. un uz 01.07.
32. Nodaļa vienu reizi pusgadā informē Domes priekšsēdētāju un/vai Pašvaldības izpilddirektoru par auditu ieteikumu ieviešanas plānos norādīto ieteikumu ieviešanu.
33. Domes priekšsēdētājs un/vai Pašvaldības izpilddirektors savas kompetences ietvaros pieņem lēmumu par turpmāko rīcību, ja audita ziņojumā un ieteikumu ieviešanas plānā noteiktais ieteikums (ieteikumi) auditējamā vienībā nav ieviests.

34. Auditējamās vienības vadītājs ir atbildīgs par audita ziņojuma un ieteikumu ieviešanas plānā noteikto ieteikumu īstenošanu līdz noteiktajam termiņam un ne vēlāk kā 10 (desmit) darbdienu laikā pēc attiecīgā ieteikuma ieviešanas informē par tā izpildi Nodaļu, iesniedzot dokumentālu apliecinājumu.
35. Nodaļa, auditors, pēc auditējamās vienības pieprasījuma, sniedz konsultācijas par ieteikumu ieviešanas plānā noteikto ieteikumu īstenošanu un ieviešanas iespējamām risinājumiem.
36. Ja nepieciešams pagarināt ieteikuma ieviešanas plānā norādītā ieteikuma ieviešanas izpildes termiņu, auditējamās vienības vadītājs lūdz pagarinājumu, iesniedzot elektroniski lūgumu Nodaļai, ar pamatojumu izpildes termiņa pagarināšanai.
37. Nodaļa apkopo iesniegto informāciju par ieteikumu ieviešanas termiņa pagarināšanu un iesniedz to Domes priekšsēdētājam/Pašvaldības izpilddirektoram.
38. Ja Domes priekšsēdētājs un/vai Pašvaldības izpilddirektors piekrīt auditējamās vienības vadītāja lūgumam pagarināt ieteikuma izpildes termiņu, tad pieņemtais lēmums tiek paziņots auditējamās vienības vadītājam.
39. Saņemot ārējo auditoru ziņojumu un ieteikumus, Nodaļa sagatavo Domes priekšsēdētāja vai Pašvaldības izpilddirektora rīkojuma projektu par ziņojumā ietverto ieteikumu izpildes termiņu unatbildīgo personu.
40. Atbilstoši ārējo auditoru ieteikumu termiņiem, Nodaļa sagatavo atbildes projektu, kuru paraksta Domes priekšsēdētājs.
41. Nodaļa pēc nepieciešamības veic pārbaudes par ieteikumu ieviešanas plānā norādīto ieteikumu izpildi.
42. Iekšējā audita lietu slēdz pēc apliecinājumu saņemšanas par iekšējā audita ieteikumu ieviešanu.

#### **IV. Noslēguma jautājumi**

43. Noteikumi stājas spēkā nākamajā dienā pēc to apstiprināšanas.

Domes priekšsēdētāja vietnieks  
tautsaimniecības jautājumos

Aivars Galeckis

1. pielikums

Dienvidkurzemes novada pašvaldības domes noteikumiem  
“Iekšējā audita veikšanas kārtība Dienvidkurzemes novada pašvaldībā”

**Iekšējā audita sistēmu un apakšsistēmu iedalījums**

<b>1.</b>	<b>Vispārējā vadība</b>
1.1.	Kapitālsabiedrību kapitāla daļu pārvaldīšana
1.2.	Nekustamā īpašuma pārvaldība
1.3.	Energoefektivitātes pārvaldība
1.4.	Vides un dabas resursu aizsardzība
1.5.	Civilā aizsardzība
1.6.	Sabiedrības labbūtība
<b>2.</b>	<b>Personāla vadība</b>
<b>3.</b>	<b>Juridiskais atbalsts</b>
<b>4.</b>	<b>IT atbalsta nodrošinājums</b>
<b>5.</b>	<b>Finanšu vadība un pārskati</b>
<b>6.</b>	<b>Lietvedības sistēma</b>
<b>7.</b>	<b>Iekšējā un ārējā komunikācija</b>
<b>8.</b>	<b>Darbības nodrošināšana</b>
<b>9.</b>	<b>Iepirkumu pārvaldība</b>

Domes priekšsēdētāja vietnieks  
tautsaimniecības jautājumos

Aivars Galeckis

2. pielikums  
Dienvidkurzemes novada pašvaldības domes noteikumiem  
“Iekšējā audita veikšanas kārtība Dienvidkurzemes novada pašvaldībā”

APSTIPRINĀTS  
Dienvidkurzemes novada pašvaldības domes priekšsēdētājs

\_\_\_\_\_  
(vārds, uzvārds)

20\_\_ . gada \_\_ . \_\_\_\_

**Iekšējo auditu plāns 20\_\_ . gadam**

Nr.p.k.	Auditējamā sistēma (apakšsistēma)/ pārbaude	Auditējamā vienība	Audita norises laiks
1.	2.	3.	4.

Nodaļas vadītājs

(paraksts)

Vārds, uzvārds

Domes priekšsēdētāja vietnieks  
tautsaimniecības jautājumos

Aivars Galeckis



3. pielikums  
Dienvidkurzemes novada pašvaldības domes noteikumiem  
“Iekšējā audita veikšanas kārtība Dienvidkurzemes novada pašvaldībā”



Dienvidkurzemes novada pašvaldība  
Iekšējā audita nodaļa

Lielā iela 76, Grobiņa, Dienvidkurzemes novads, LV-3430, tālr. 29462280, e-pasts ian@dkn.lv

APSTIPRINĀTS  
Dienvidkurzemes novada pašvaldības  
Iekšējā audita nodaļas vadītājs

\_\_\_\_\_  
(vārds, uzvārds)

20\_\_ . gada \_\_ . \_\_\_\_

**AUDITA ZIŅOJUMS**  
(datums) Nr.\_\_\_\_ (nosaukums)

Iekšējais audits/pārbaude veikta saskaņā ar

**Audita/pārbaudes mērķis**

Audita apjoms un veiktās pārbaūžu procedūras

**Konstatējumu kopsavilkums**

Auditors  
(telefona Nr.\_\_\_\_\_, e-pasts\_\_\_\_\_ )

(paraksts)

Vārds, uzvārds

Domes priekšsēdētāja vietnieks  
tautsaimniecības jautājumos

Aivars Galeckis

4. Pielikums  
Dienvidkurzemes novada pašvaldības domes noteikumiem  
“Iekšējā audīta veikšanas kārtība Dienvidkurzemes novada pašvaldībā”

APSTIPRINĀTS  
Dienvidkurzemes novada pašvaldības domes priekšsēdētājs

\_\_\_\_\_  
(vārds, uzvārds)  
20\_\_\_. gada \_\_. \_\_\_\_\_

**Ieteikumu ieviešanas plāns**

Nr. p.k.	Konstatējums, secinājums	Ieteikums	Ieteikuma prioritāte	Atbildīgā struktūrvienība/izpildītājs	Ieviešanas termiņš
1.	2.	3.	4.	5.	6.

Auditors

(paraksts)

Vārds, uzvārds

Nodaļas vadītājs

(paraksts)

Vārds, uzvārds

Domes priekšsēdētāja vietnieks  
tautsaimniecības jautājumos

Aivars Galeckis

# LĒMUMS

2024. gada 27. jūnijā

Nr. 557

## Par nekustamā īpašuma "Audaru lauki, Tadaiku pag., izsoles atzīšanu par spēkā neesošu

Izskatot [...] pilnvarotās personas [...] 2024.gada 7.maija sūdzību "Par 29.04.2024 izsoles rīkotāja darbībām, kurā lūgts: pieņemt lēmumu, ar kuru tiktu atzīta par nenotikušu vai par spēkā neesošu 2024.gada 24.aprīlā izsole par atsavināmo nekustāmo īpašumu "Audaru lauki", Tadaiku pag., dome k o n s t a t ē:

Dienvidkurzemes novada pašvaldības "Pašvaldības īpašuma atsavināšanas un izsoļu komisijas nolikuma" 4.1.punktā noteikts, ka komisijas faktisko rīcību pārsūdz domē. Atbilstoša Nolikumā noteiktam domes kompetencē ir izskatīt iesniegto sūdzību.

Pamatojoties uz [...] 2022.gada 30.maija iesniegumu, 2023.gada 30.novembrī Dienvidkurzemes novada dome nolēma atsavināt nekustamo īpašumu- starpgabalu "Audaru lauki", Tadaiku pag., kadastra Nr.64880090115, sastāvošs no zemes vienības ar kadastra apzīmējumu 64880090113 3,12 ha platībā, apstiprinājusi īpašuma nosacīto cenu EUR 11100,- (lēmums Nr.1056 30.11.2023). 2024.gada 29.februārī Dienvidkurzemes novada dome nolēma iepriekš minēto nekustamo īpašumu pārdot mutiskā izsolē ar augšupejošu soli, rīkojot izsoli starp pirmpirkuma tiesīgajām personām un noteica, ka Dienvidkurzemes novada pašvaldības atsavināšanas un izsoļu komisijai jāorganizē atsavināšanas process, atbilstoši normatīvajos aktos noteiktajai kārtībai.

2024.gada 29.aprīlī, saskaņā ar 2024.gada 2.aprīlī apstiprinātiem izsoles noteikumiem, notika nekustamā īpašuma- starpgabala "Audaru lauki", Tadaiku pag., kadastra Nr. 64880090115, sastāvošs no zemes vienības ar kadastra apzīmējumu 64880090113 3,12 ha platībā izsole. Īpašumu izsolē par EUR 27100,- nosolīja [...].

2024.gada 7.maijā [...] pilnvarotā persona, pamatojoties uz Izsoles noteikumu 8.punktu, iesniegusi sūdzību par izsoles rīkotāja darbībām. Sūdzībā norādīts, ka izsole rīkotājs, neievērojot Publiskas personas mantas atsavināšanas likuma 2.<sup>1</sup>panta trešo, 14.panta otrās un trešās daļas un likuma "Par zemes privatizāciju lauku apvidos" 30.<sup>2</sup>panta otrās daļas noteikto, rīkojis izsoli starp pirmpirkuma tiesīgām personām.

Iesniedzējas pilnvarotā persona tika uzaicināta uz Dienvidkurzemes novada pašvaldības Finanšu komiteju, lai sniegtu viedokli un papildus pamatotu sūdzībā izklāstītos argumentus. Komitejas sēdē pilnvarotā persona uzturēja sūdzībā norādīto, norādīja, ka domes lēmumi, pamatojoties uz kuriem tika izsludināta izsole nav spēkā, ka izpilddirektors bez likumīga pamata sniedzis atbildi uz sūdzību, kas ir pretēji Administratīvā procesa likuma 77<sup>1</sup>.pantā noteiktam.

Dienvidkurzemes novada dome atzīst, ka sūdzība ir nepamatota un noraidāma.

Dome nekonstatē, ka Dienvidkurzemes novada pašvaldības atsavināšanas un izsoļu komisijas darbības būtu bijušas prettiesiskas, rīkojot nekustamā īpašuma- starpgabala "Audaru lauki", Tadaiku pag. izsoli. Administratīvā procesa likuma 70.panta pirmā daļā noteikts, ka administratīvais akts stājas spēkā ar brīdi, kad paziņots adresātam. 2023.gada 30.novembra domes lēmums Nr. 1056 "Par nekustamā īpašuma – starpgabala, "Audaru lauki", Tadaiku pagasts, nodošanu atsavināšanai" nosūtīts iesniedzējai 2023.gada 5.decembrī uz norādīto e-pastu. Atbilstoši Paziņošanas likuma

9.panta otrā daļā noteiktam lēmums stāties spēkā 2023.gada 5.decembrī. 2024.gada 29.februāra domes lēmums Nr. 86 `` Par nekustamā īpašuma – starpgabala “Audaru lauki”, Tadaiku pagasts, nodošanu atsavināšanai izsolē`` nosūtīts iesniedzējai 2024.gada 7.martā uz norādīto e-pastu. Atbilstoši Paziņošanas likuma 9.panta otrā daļā noteiktam lēmums stāties spēkā 2024.gada 11.martā.

Izsoles noteikumi apstiprināti 2024.gada 2.aprīlī. Pirmpirkuma tiesīgām personām 2024.gada 4.aprīlī nosūtīti paziņojumi par izsoli un izsoles noteikumi. Izsoles noteikumi apstiprināti pirms izsoles izsludināšanas.

Pašvaldība pamatoti rīkojusi izsoli starp zemes īpašniekiem, kuru zemes daļai pieguļ atsavināmais zemes starpgabals. Izsludinot izsoli pašvaldība rīkojusies atbilstoši Publiskas personas mantas atsavināšanas likuma 4.panta ceturtās daļas 1.punktam un 14.panta trešajai daļai.

Nepamatoti sūdzības iesniedzēja atsauca uz likuma “Par zemes privatizāciju lauku apvidos” 30<sup>2</sup>.panta otro daļu. Likuma norma zemes nomniekam nosaka tiesības iegūt atsavināmo nekustamo īpašumu, ja persona nomā pārdodamo lauksaimniecības zemi un kurai pirmpirkuma tiesības uz zemi pielīgtas un reģistrētas zemesgrāmatā. 2012.gada 30.maija Zemes nomas līgums 227, kas noslēgts starp [..] un Durbes novada domi, nenosaka nomnieka pirmpirkuma tiesības un šīs tiesības nav reģistrētas ne Zemesgrāmatā, ne arī pašvaldībā. Bez tam nomas līguma termiņš beidzies 2022.gada 30.septembrī.

Pamatojoties uz iepriekš minēto un vadoties no Dienvidkurzemes novada pašvaldības “Pašvaldības īpašuma atsavināšanas un izsoļu komisijas nolikuma” 4.1.punkta, Publiskas personas mantas atsavināšanas likuma 4.panta ceturtās daļas 1.punkta un 14.panta trešās daļas,

**Dienvidkurzemes novada pašvaldības dome NOLEMJ:**

noraidīt [..] pilnvarotās personas [..] 2024.gada 7.maija sūdzību “Par 29.04.2024 izsoles rīkotāja darbībām”.

Pamatojoties uz Administratīvā procesa likuma 188. panta otro daļu lēmumu var pārsūdzēt viena mēneša laikā no lēmuma spēkā stāšanās dienas, Pieteikumu iesniedzot Administratīvās rajona tiesas namā pēc pieteicēja adreses - [fiziskā persona — pēc deklarētās dzīvesvietas adreses, papildu adreses (Dzīvesvietas deklarēšanas likuma izpratnē) vai nekustamā īpašuma atrašanās vietas, juridiskā persona — pēc juridiskās adreses].

Lēmums stājas spēkā ar brīdi, kad tas paziņots adresātam. Administratīvo aktu paziņo adresātam atbilstoši Paziņošanas likumam. Ja iestāde izvēlas sūtīt nelabvēlīgu administratīvo aktu pa pastu, to noformē kā ierakstītu pasta sūtījumu.

Domes priekšsēdētāja vietnieks  
tautsaimniecības jautājumos (paraksts\*)

Aivars Galeckis

Lēmums nosūtāms:

[..],

Pašvaldības īpašuma atsavināšanas un izsoļu komisijai

# LĒMUMS

2024. gada 27. jūnijā

Nr. 558

## Par iestādes likvidāciju

Ar Valsts kontroles Trešā revīzijas departamenta 01.11.2023. lēmumu Nr. 2.4.2-28/2022 revīzijā konstatētais ir ļāvis secināt, ka pašlaik Latvijā pieaugušo izglītība netiek organizēta tā, lai Nodarbinātības valsts aģentūras (NVA) un Valsts izglītības attīstības aģentūras (VIAA) īstenoto projektu līdzekļi, kas ir galvenais instruments, kā valsts ir radusi iespēju pieaugušajiem apgūt darba tirgum nepieciešamās prasmes un mazināt bezdarba risku, tiek izlietoti vislabākajā iespējamajā veidā un sniedz visaugstāko pievienoto vērtību ne tikai mācību dalībniekiem, bet valsts konkurētspējai kopumā.

Sadarbības līgums izglītības jomā starp Liepājas valstspilsētas un Dienvidkurzemes novada pašvaldībām ietver sadarbības pasākumus pieaugušo izglītības jomā, pedagogu digitālo prasmju pilnveidi un IKT rīku izmantošanu mācību procesā un metodiskajā darbā, atbalstu un sadarbību iekļaujošas izglītības pieejas īstenošanā, pedagogu un atbalsta speciālistu profesionālajā pilnveidē, jaunu pedagogu sagatavošanā. Dienvidkurzemes novadā ir jāizveido profesionālās izglītības un koordinētas pieaugušo izglītības sistēmas piedāvājums atbilstoši darba tirgus pieprasījumam, sabiedrības attīstības tendencēm un personības izaugsmes vajadzībām. Šī brīža situācija ir sekojoša.

## PIEAUGUŠO IZGLĪTĪBAS PIEDĀVĀJUMS 2023./2024.MĀCĪBU GADĀ

### 1. neformālās izglītības kursi Grobiņas PIC:

Nr.p.k.	nosaukums	kursu vadītājs	vidējais dalībnieku skaits
1.	Veselības vingrošana	Laura Muižniece	33
2.	Floristika	Biruta Ignatova	4
3.	“Bēbīšu skoliņa”	Ilze Ziemele	20
4.	Angļu valoda ar priekšzināšanām	Olita Kalna	4
5.	Angļu valoda bez priekšzināšanām	Olita Kalna	0
6.	Ģitārspēle	Antra Arnolda	5
7.	“No e-pasta līdz e-parakstam”	Ieva Ignatova	8
8.	“Manu personīgo finanšu plānošana”	Ieva Ignatova	8

### 2. Grobiņas PIC pieaugušo izglītības darba speciāliste piedāvā konsultācijas par izglītības iespējām pieaugušajiem.

### 3. Lekcijas:

- Inta Santa “Saprast bērnu”, Grobiņa, PIC, 8.09.2023.
- Inta Santa “Personība un vērtība”, Grobiņa, PIC, 24.11.2023.

- c. Inta Santa "Kā tikt pie pozitīvas psihiskās veselības? S.A.Ķ.E.R", tiešsaiste, 10.04.2024.
- d. Varis Sants "Dzimtas koka veidošana", Cīrava, 9.04.2024.
- e. Egils Turss "Dzimtas vēstures pētniecība: ar ko sākt un kur meklēt", Nīca, 13.04.2024.

#### 4. Konferences:

- a. Konference Dienvidkurzemes mūžizglītības attīstībai, Grobiņa, PIC, 24.11.2023.

#### Projekti 2023./2024.mācību gadā:

1. Erasmus+ KA2 stratēģisko partnerību projekts Nr. 2022-1-LV01-KA220-ADU-000085017 "Ilgtspējīga attīstība pārskatot vērtības".  
Grobiņas PIC ir šī projekta koordinators. Kopējais projekta finansējums – 250 000 EUR. Projekta partneru dalībvalstis – Itālija, Spānija, Kipra, Turcija, Austrija, Latvija.  
Projekta ilgums: 1.10.2022. – 30.09.2024.

"Ilgtspējīga attīstība pārskatot vērtības" ir Erasmus+ projekts, kura mērķis ir pārvērtēt cilvēciskās vērtības, pārvērtēt Eiropas vērtības, noteikt šo vērtību stabilitāti un izmaiņas, gūt priekšstatu par to, ko vērtības nozīmē pieaugušo dzīves laikā, mazināt plaisu starp paaudzēm, novēršot vērtību atšķirības.

2. Latvijas Republikas Izglītības un zinātnes ministrijas Erasmus+ programmas projekts "Nacionālie koordinatori Eiropas programmas ieviešanai Latvijas pieaugušo izglītībā" (projekta numurs Nr. 101051304-NCLV-ERASMUS-EDU-2021-AL-AGENDA-IBA). Projekta ietvaros Grobiņas PIC pasniegta neformālās izglītības programma "Digitālo pakalpojumu izmantošana ikdienas dzīves situāciju risināšanā", vadītāja Ieva Ignatova, dalībnieku skaits – 8.

#### Sabiedrības informēšana par aktualitātēm pieaugušo izglītībā

- Regulāri tiek publicēta informācija Grobiņas PIC mājaslapā [www.grobinaspic.com](http://www.grobinaspic.com) un iestādes Facebook lapā (piemēram, Nodarbinātības valsts aģentūras (NVA) piedāvājums (kursi, konsultācijas), Liepājas Valsts tehnikuma piedāvājums, Erasmus+ aktualitātes, biedrības "Latvijas Lauku forums" piedāvājums, Kurzemes plānošanas reģiona aktualitātes, kursu, lekciju, meistarklašu piedāvājums Dienvidkurzemes novadā un Liepājā, u.c.).
- Ikmēneša ziņu lapas e-pastā
- Informācija Dienvidkurzemes novada Informatīvajā izdevumā

#### Papildus...

- Grobiņas PIC pieaugušo izglītības darba speciālistes dalība Latvijas pašvaldību pieaugušo izglītības koordinātoru seminārā "Pieaugušo izglītības darba organizēšana un īstenošana pašvaldībā"
- Grobiņas PIC pieaugušo izglītības darba speciālistes dalība IZM seminārā "Pieaugušo izglītības darba organizēšana un īstenošana pašvaldībā", kas pulcēja pašvaldību pieaugušo izglītības koordinātorus no visas Latvijas

- u.c.

Lai nodrošinātu mūžizglītību VISĀ Dienvidkurzemes novadā, nepieciešami papildus resursi:

- pieaugušo izglītības koordinatori reģionos
- projektu vadītājs (piesaista finansējumu mācībām un aktivitātēm, īstenojot dažāda līmeņa projektus)
- sabiedrisko attiecību vadītājs
- materiāltehniskais nodrošinājums
- telpas

Nepieciešama sadarbība:

- NVA,
- VIAA,
- KPR,
- Kultūras pārvalde,
- Izglītības pārvalde,
- Attīstības un uzņēmējdarbības daļa

Pašvaldībā ir jābūt Pieaugušo izglītības koordinatoram, kurš

- iesaistās Kurzemes plānošanas pieaugušo izglītības koordinatoru semināros un mācībās
- piedalās Nacionālo koordinatoru tīklā, Izglītības un zinātnes ministrijas rīkotajos pasākumos
- ir kontaktpersona, ja kāds (iedzīvotāji, izglītotāji) vēlas iegūt informāciju par pieaugušo izglītību Dienvidkurzemē

- ir informēts par pieaugušo izglītības piedāvājumu valstī, novadā un kopumā

Pēc iestādes slēgšanas Pieaugušo neformālās izglītības kursu piedāvājumu pārņem Grobiņas Skolēnu interešu centrs.

Pieaugušo izglītības koordinators Dienvidkurzemes novadā pārņem Izglītības pārvaldi.

Pamatojoties uz visu iepriekš minēto, 09.02.2024. Izglītības un sporta komitejā ir skatīts jautājums par Grobiņas Pieaugušā izglītības centra juridiskā statusa noteikšanu, kā arī 12.03.2024. par Grobiņas Pieaugušā izglītības centra nākotnes vīziju/ redzējumu par piedāvāto pakalpojumu veidu, kārtību un iespējām. Šobrīd Grobiņas Pieaugušo izglītības centrs līdz šī gada 30.septembrim realizē Erasmus+ projektu, bet oktobra un novembra mēnesis paredzēts projekta atskaitēm. Izvērtējot iestādes nepieciešamību novadā, nav lietderīgi uzturēt atsevišķu juridisku vienību.

Ar 01.01.2025. neformālās izglītības kursus pārņemt Grobiņas Skolēnu interešu centrs, bet pieaugušo izglītības darba speciālists turpinātu darbu Dienvidkurzemes novada Izglītības pārvaldē. Pieaugušo izglītības darba speciālista galvenie darba uzdevumi būtu koordinējošā funkcija, kur tiek apzināti un apkopoti piedāvājumi no NVA un VIAA, kā arī iedzīvotāju vajadzību izzināšana, informēšana.

Pamatojoties uz Izglītības likuma 17.panta trešās daļas 1.punktu, 23.panta 2.daļu, Pašvaldību likuma 10.panta 1.daļas 8.punktu,

#### **Dienvidkurzemes novada pašvaldības dome NOLEMJ:**

1. Likvidēt pašvaldības izglītības iestādi Grobiņas Pieaugušo izglītības centru ar 31.12.2024.

2. Uzdot Dienvidkurzemes novada Izglītības pārvaldei līdz 31.10.2024 sagatavot izmaiņas amatu katalogos Grobiņas Skolēnu interešu centram, Grobiņas Mūzikas un mākslas skolai;
3. Uzdot Dienvidkurzemes novada Izglītības pārvaldei līdz 31.12.2024 sagatavot izmaiņas Dienvidkurzemes novada Izglītības pārvaldes nolikumā.
4. Uzdot Dienvidkurzemes novada Izglītības pārvaldei līdz 31.08.2024 sagatavot izmaiņas Grobiņas Skolēnu interešu centra nolikumā.
5. Izglītības pārvaldei organizēt sabiedrības un institūciju informēšanu par pieņemto lēmumu.
6. Pašvaldības izglītības iestādes Grobiņas Pieaugušo izglītības centra pārvaldībā esošie materiāli, tehniskie resursi tiek nodoti Grobiņas Skolēnu interešu centram.

Domes priekšsēdētāja vietnieks  
tautsaimniecības jautājumos (paraksts\*)

Aivars Galeckis

Lēmums nosūtāms:  
Izglītības un Zinātnes Ministrijai,  
Izglītības pārvaldei.  
Grobiņas Skolēnu interešu centram.



# LĒMUMS

2024. gada 27. jūnijā

Nr. 559

## Par sadzīves atkritumu apsaimniekošanas laukuma Vainodē nodošanu bezatlīdzības lietošanā

Pamatojoties uz atklāta konkursa “Sadzīves atkritumu apsaimniekošana Dienvidkurzemes atkritumu apsaimniekošanas reģiona pašvaldību administratīvajās teritorijās”, (ID NR. LVP 2023/151) (turpmāk – Konkurss), rezultātiem un Dienvidkurzemes novada pašvaldības domes 2024.gada 29.februāra lēmumu Nr.173 “Par sadzīves atkritumu apsaimniekošanas maksu Dienvidkurzemes novadā”, 2024.gada 5.martā noslēgts līgums Nr. DKN/2024/4.7/207-PAK par sadzīves atkritumu apsaimniekošanu Dienvidkurzemes novada administratīvajā teritorijā (turpmāk tekstā – Līgums) ar PS “Vides pakalpojumi Liepājai” Reģ. Nr. 40203013387, juridiskā adrese: Vietalvas iela 5, Rīga, LV-1009 (turpmāk – Apsaimniekotājs).

Vainodē ir izveidots šķirotu atkritumu savākšanas laukums nekustamā īpašumā ar kadastra apzīmējumu 64920060808, adrese: Vienības iela 6, Vainode (turpmāk – Laukums).

Saskaņā ar Konkursa tehnisko specifikāciju un Līgumu Apsaimniekotājs nodrošina Laukuma ekspluatāciju un ar to saistītos izmaksu segšanu, t.sk. atbilstošas specifikācijas nepieciešamo konteineru uzstādīšanu, konteineru regulāru iztukšošanu, laukuma uzkopšanu un personālu, kas veic laukuma uzrauga funkcijas. Apsaimniekotājs, lai nodrošinātu jau izveidoto laukumu pieejamību, var savstarpēji vienoties ar laukuma īpašnieku un apsaimniekotāju par laukuma infrastruktūras pārņemšanu, izmantošanu un apkalpošanu.

Saskaņā ar Publiskas personas finanšu līdzekļu un mantas izšķērdēšanas novēršanas likuma (turpmāk – Likums) 5.panta 1.daļu “*Publiskas personas mantu aizliegts nodot privātpersonai vai kapitālsabiedrībai bezatlīdzības lietošanā.*”.

Likuma 5.panta 2.daļas 5.punktā ir noteikts, ka var nepiemērot šādu vispārēju aizliegumu gadījumos, kad “*publiska persona savu mantu nodod privātpersonai vai kapitālsabiedrībai tai deleģēto valsts pārvaldes uzdevumu pildīšanai, arī publiskas personas pakalpojumu sniegšanai.*”.

Saskaņā ar Pašvaldību likuma 4.panta pirmās daļas 1.punktu pašvaldības autonomā funkcija ir organizēt iedzīvotājiem ūdenssaimniecības, siltumapgādes un sadzīves atkritumu apsaimniekošanas pakalpojumus neatkarīgi no tā, kā īpašumā atrodas dzīvojamais fonds. Saskaņā ar Konkursa noteikumiem un Līgumu atkritumu apsaimniekošanas pakalpojumu sniegšana ir nodota Apsaimniekotājam.

Laukumu nepieciešams nodod un tas ir izmantojams tikai ar mērķi, lai Apsaimniekotājs varētu sniegt atkritumu apsaimniekošanas pakalpojumus saskaņā ar šim Lēmuma pielikumā esošajā Vienošanās pie Līguma noteiktajām prasībām, pienākumiem un tiesībām. Laukums tiek nodots lietošanā uz termiņu, kas ir vienāds ar Līguma spēkā esamības termiņu.

Pamatojoties uz iepriekš minēto un Pašvaldību likuma 4.panta pirmās daļas 1.punktu, 10.panta 1.daļas 16.punktu, 73.panta ceturto daļu, Publiskas personas finanšu

līdzekļu un mantas izšķērdēšanas novēršanas likuma 2.panta pirmo daļu, 5.panta 2.daļas 5.punktu,

**Dienvidkurzemes novada pašvaldības dome NOLEMJ:**

1. **Nodot bezatlīdzības lietošanā PS “Vides pakalpojumi Liepājai”** Reģ. Nr. 40203013387, juridiskā adrese: Vietalvas iela 5, Rīga, LV-1009, nekustamo īpašumu ar kadastra apzīmējumu 64920060808, adrese: Vienības iela 6, Vaiņode 200 m<sup>2</sup> platībā šķīroto atkritumu savākšanas laukuma pieejamības nodrošināšanai un ekspluatācijai.
2. **Noteikt, ka PS “Vides pakalpojumi Liepājai”** trīs mēnešu laikā, no Domes lēmuma saņemšanas dienas, jānoslēdz Vienošanās pie 2024.gada 5.marta līguma Nr. DKN/2024/4.7/207-PAK (Pielikumā). Ja Apsaimniekotājs noteiktajā termiņā nenošlēdz vienošanos, šis lēmums zaudē spēku.
3. Par lēmuma izpildi atbild Pašvaldības izpilddirektors.

Domes priekšsēdētāja vietnieks  
tautsaimniecības jautājumos (paraksts\*)

Aivars Galeckis

Lēmums nosūtāms:

1. **PS “Vides pakalpojumi Liepājai”**
2. Pašvaldības izpilddirektoram

**VIENOŠANĀS Nr.**  
**pie 2024.gada 5.martā līguma Nr. DKN/2024/4.7/207-PAK**  
**par sadzīves atkritumu apsaimniekošanu Dienvidkurzemes novada administratīvajā**  
**teritorijā**

Grobiņā,

*Dokumenta datums ir pēdējā pievienotā  
elektroniskā paraksta un laika zīmoga datums*

**Dienvidkurzemes novada pašvaldība**, reģistrācijas Nr.: 90000058625, juridiskā adrese: Lielā iela 76, Dienvidkurzemes novads, LV- LV-3430, (turpmāk tekstā – Pašvaldība) Pašvaldības izpilddirektora Ulda Vārnas personā, kas rīkojas uz Pašvaldību likumu un Dienvidkurzemes novada pašvaldības nolikuma pamata, no vienas puses, un

**PS “Vides pakalpojumi Liepājai”** Reģ. Nr. 40203013387, juridiskā adrese: Vietalvas iela 5, Rīga, LV-1009, (turpmāk tekstā – Apsaimniekotājs) kuru uz pilnvaras pamata pārstāv Valērijs Stankevičs, no otras puses, abi kopā un katrs atsevišķi turpmāk saukti par Pusēm,

ievērojot to, ka:

- a) starp Pusēm, pamatojoties uz atklāta konkursa “Sadzīves atkritumu apsaimniekošana Dienvidkurzemes atkritumu apsaimniekošanas reģiona pašvaldību administratīvajās teritorijās”, (ID NR. LVP 2023/151) (turpmāk – Konkurss), rezultātiem un Dienvidkurzemes novada pašvaldības domes 2024.gada 29.februāra lēmumu Nr.173 “Par sadzīves atkritumu apsaimniekošanas maksu Dienvidkurzemes novadā”, 2024.gada 5.martā noslēgts līgums Nr. DKN/2024/4.7/207-PAK par sadzīves atkritumu apsaimniekošanu Dienvidkurzemes novada administratīvajā teritorijā (turpmāk tekstā – Līgums);
- b) Ir izveidots šķirotu atkritumu savākšanas laukumu nekustamā īpašuma ar kadastra apzīmējumu 64920060808, adrese: Vienības iela 6, Vaiņode;
- c) Ir pieņemts Pašvaldības domes 2024.gada 27.jūnija sēdes lēmums Nr.559 “Par sadzīves atkritumu apsaimniekošanas laukuma Vaiņodē nodošanu bezatlīdzības lietošanā”;
- d) Atkritumu apsaimniekošanas likuma 1.panta 3.punktā noteikts, ka dalīti savākti atkritumi ir daļa no sadzīves atkritumiem un to apsaimniekošana (tajā skaitā – šķirotu atkritumu savākšanas laukuma apsaimniekošana) saskaņā ar normatīvajos aktos noteikto notiek vienotas sadzīves atkritumu apsaimniekošanas sistēmas ietvaros;

Pašvaldība nodod un Apsaimniekotājs pieņem bezatlīdzības lietošanā šķirotu atkritumu savākšanas laukumu nekustamā īpašuma ar kadastra apzīmējumu 64920060808, adrese: Vienības iela 6, Vaiņode.

1. Puses vienojas, ka Apsaimniekotājs veic šķirotu atkritumu savākšanas laukuma (turpmāk tekstā – Laukums), kas atrodas nekustamā īpašuma ar kadastra apzīmējumu 64920060808, adrese: Vienības iela 6, Vaiņode, Dienvidkurzemes novadā daļā 200 m<sup>2</sup> platībā, (turpmāk tekstā – Zemesgabals) apsaimniekošanu, atbilstoši šādām prasībām:
  - 1.1. par saviem līdzekļiem nodrošina Laukuma un Zemesgabala apsaimniekošanu un uzturēšanu, t.sk. piegulošās teritorijas (ap Laukuma nožogojumu) regulārus uzturēšanas un sakopšanas darbus, piekļuves ceļa (un takas) pie Laukuma uzturēšanu un tīrīšanu (t.sk. ziemas periodā), regulāru atkritumu izvešanu;

- 1.2. nodrošina Laukuma atbilstību sanitāro, vides aizsardzības, ugunsdrošības, darba drošības u.c. normatīvu, valsts un pašvaldību dienestu, kā arī spēkā esošo tiesību aktu prasībām;
- 1.3. ievēro Zemesgabala lietošanas tiesību aprobežojumus, arī, ja tie nav ierakstīti zemesgrāmatā;
- 1.4. maksā ar Zemesgabalu saistīto nekustamā īpašuma nodokli normatīvajos aktos noteiktā kārtībā un apmērā;
- 1.5. kontrolē ugunsdrošības situāciju Laukumā un nepieļauj degtspējīgu materiālu (sienu, salmus, zāģmateriālu kaudzes un citus) ievietošanu atkritumu tvertnēs;
- 1.6. ievēro atkritumu apsaimniekošanu regulējošajos normatīvajos aktos vai atļaujā noteiktās prasības;
- 1.7. nepieļauj Laukuma kvalitātes pasliktināšanos, izņemot tā dabīgo nolietojumu, ar savām darbībām neaizskar citu lietotāju vai trešo personu likumīgās intereses;
- 1.8. Laukumā nodrošina visu ar normatīviem aktiem noteikto atkritumu pieņemšanu, tajā skaitā nodrošina:
  - 1.8.1. šādu atkritumu pieņemšanu bez maksas:
    - 1.8.1.1. plastmasas atkritumi;
    - 1.8.1.2. izlietotais plastmasas iepakojums;
    - 1.8.1.3. koksne un izlietotais koka iepakojums;
    - 1.8.1.4. papīrs un kartons, izlietotais papīra un kartona iepakojums;
    - 1.8.1.5. izlietotais stikla iepakojums;
    - 1.8.1.6. metāla iepakojums;
    - 1.8.1.7. mājstaimniecībā nolietotā elektrotehnika (tai skaitā, ledusskapji);
    - 1.8.1.8. sadzīves baterijas;
    - 1.8.1.9. bioloģiski noārdāmie atkritumi, tai skaitā dārza atkritumi.
  - 1.8.2. šādu atkritumu pieņemšanai var tikt piemērota papildus maksa:
    - 1.8.2.1. smēreļļas, eļļas filtri;
    - 1.8.2.2. svīnu saturoši elektriskie akumulatori, elektriskie akumulatori (niķeļa–kadmija, dzelzs–niķeļa);
    - 1.8.2.3. galvaniskie elementi, galvaniskās baterijas un citi elektriskie akumulatori;
    - 1.8.2.4. visu veidu riepas;
    - 1.8.2.5. elektrisko un elektronisko iekārtu atkritumi, tai skaitā liela izmēra dzesēšanas iekārtas, saldētavas un ledusskapji;
    - 1.8.2.6. lielgabariņa atkritumi;
    - 1.8.2.7. cita veida stikla atkritumi;
    - 1.8.2.8. luminiscentās spuldzes, gāzizlādes spuldzes;
    - 1.8.2.9. citi augstāk neminēti sadzīvē radušies bīstamie atkritumi. Bīstamo atkritumu apsaimniekošana Laukumā Apsaimniekotājam jānodrošina tādejādi, lai nepieļautu šo atkritumu nonākšanu vidē;
    - 1.8.2.10. mājstaimniecībā radušies būvniecības atkritumi;
- 1.9. nodrošina Laukuma darbību, veicot dalīti savāktu atkritumu pieņemšanu un apsaimniekošanu ar minimālo katra šķiroto atkritumu savākšanas laukuma darba laiku, kad tas ir pieejams iedzīvotājiem sekojoši: Otrdiena – 11:00 – 19:00; Trešdiena – 11:00 – 18:00; Ceturtdiena – 11:00 – 18:00; Piekdiena – 11:00 – 18:00; Sestdiena – 11:00 – 17:00, par ko ir izvietota informācija klientiem redzamā vietā. Atbilstoši klientu pieprasījumam vai izmaiņām saistošajos normatīvajos aktos, Pašvaldība ir tiesīga Līguma darbības laikā

- pieprasīt Apsaimniekotājam veikt izmaiņas Laukuma darbības laikos, nepārsniedzot šeit noteikto maksimālo stundu skaitu nedēļā, un savācamo atkritumu klāstā;
- 1.10. nodrošina, ka Apsaimniekotāja darbinieks ir telefoniski sasniedzams Laukuma darba laikā. Telefona numurs izvietots klientiem redzamā vietā;
  - 1.11. pirms Laukuma darbības uzsākšanas saņem normatīvajos aktos noteiktās atļaujas Laukuma darbībai;
  - 1.12. pastāvīgi veic maksājumus par elektroenerģiju pēc skaitītāja rādījumiem un citiem pakalpojumiem (piemēram, telekomunikācijas pakalpojums u.tml.) atbilstoši pakalpojuma sniedzēju noteiktajiem tarifiem un tā noteiktajā kārtībā un termiņā. Līgumu ar šajā punktā minēto pakalpojumu sniedzējiem slēdz Apsaimniekotājs;
  - 1.13. avārijas situācijas gadījumā veic visus nepieciešamos pasākumus tās novēršanai un bez kavēšanās paziņo uzņēmumam vai dienestam, kas nodrošina attiecīgo komunikāciju apkalpošanu vai avāriju novēršanu, kā arī informē Pašvaldību;
  - 1.14. pēc Pašvaldības pieprasījuma sniedz informāciju jautājumos, kas saistīti ar Zemesgabala un Laukuma lietošanu, apsaimniekošanu un uzturēšanu;
  - 1.15. nenodod Zemesgabala un/vai Laukuma lietošanas tiesības citai personai;
2. Apsaimniekotājs nodrošina iedzīvotāju informēšanu par Laukumā pieņemamo atkritumu veidiem un pieņemšanas kārtību, kā arī izvieto pie Laukuma izkārtņi atbilstoši Ministru kabineta 2016.gada 13.decembra noteikumos Nr. 788 “Noteikumi par atkritumu savākšanas un šķirošanas vietām” 24.punktā paredzētajam. Pašvaldība nodrošina visu nepieciešamo saskaņojumu sniegšanu saistībā ar izkārtnes izvietošanu.
  3. Ja Laukuma izmantošanas laikā Apsaimniekotājs konstatē defektus (Laukuma cietajam segumam, žogam, elektroapgādei, apgaismojuma tīklam, lietus un ūdens kanalizācijai u.c.), par kuru novēršanu atbildīgs ir Laukuma būvdarbu veicējs vai citas ar Laukuma būvniecību saistītas personas, Apsaimniekotājs informē par konstatēto Pašvaldību un Pašvaldība organizē defektu novēršanu.
  4. Apsaimniekotājs Laukuma izmantošanas laikā apņemas rīkoties kā krietns un rūpīgs saimnieks saskaņā ar Latvijas Republikā spēkā esošajiem normatīvajiem aktiem. Veicot nepieciešamos pasākumus Laukuma apsaimniekošanai, Apsaimniekotājs nodrošina, ka Laukuma stāvoklis nepasliktinās Vienošanās darbības laikā, un tas tiek nodots atpakaļ Pašvaldībai ne sliktākā stāvoklī kā tā pieņemšanas brīdī, ņemot vērā tā dabīgo nolietojumu.
  5. Apsaimniekotājs ir pilnībā atbildīgs Pašvaldībai par to personu izpildījumu, kuras ir iesaistītas Laukuma apsaimniekošanā.
  6. Apsaimniekotājs ir pilnā apmērā materiāli atbildīgs par tiešajiem zaudējumiem, kas Pašvaldībai radušies sakarā ar to, ka Apsaimniekotājs nav pienācīgā kvalitātē veicis Laukuma apsaimniekošanu, kā arī pieļāvis trūkumus, defektus un pārkāpumus. Apsaimniekotājs apņemas novērst pieļautos trūkumus un defektus par saviem līdzekļiem, vai atlīdzināt Pašvaldībai tiešos zaudējumus, kas radušies apsaimniekojot Laukumu Apsaimniekotāja vai tā iesaistīto personu vainas dēļ.
  7. Apsaimniekotājs ir tiesīgs patstāvīgi noteikt Laukuma apsaimniekošanas kārtību un apjomu, nodrošinot Laukuma apsaimniekošanu atbilstoši normatīvo aktu un atļauju prasībām.
  8. Laukums tiek nodots Apsaimniekotājam pēc Vienošanās abpusējas parakstīšanas ar nodošanas – pieņemšanas aktu (turpmāk – Akts), kuru paraksta Pušu pilnvarotie pārstāvji. Aktam tiek pievienotas Laukuma fotofiksācijas, fiksēti skaitītāju rādījumi u.c.

9. Laukuma apsaimniekošana tiek uzsākta no Vienošanās un Akta abpusējas parakstīšanas brīža. Atkritumu pieņemšana Laukumā tiek uzsākta 2 (divu) nedēļu laikā no visu nepieciešamo atļauju saņemšanas.
10. Ar Vienošanās izpildi saistītos jautājumus risinās un pieņemšanas-nodošanas aktus parakstīs:
  - 10.1. no Apsaimniekotāja puses: izpilddirektors Gints Brunovskis, tel.nr.26199068, e-pasts: [gints.brunovskis@vpgrupa.lv](mailto:gints.brunovskis@vpgrupa.lv);
  - 10.2. no Pašvaldības puses: Anete Sivačova, kontakti: [anete.sivacova@dkn.lv](mailto:anete.sivacova@dkn.lv), tel.nr. 22039025.
11. Jautājumi, kuri nav norādīti Vienošanās, tiek risināti atbilstoši Līguma un normatīvo aktu noteikumiem.
12. Šī Vienošanās stājas spēkā ar tās parakstīšanas brīdi un ir spēkā, kamēr spēkā ir Līgums.
13. Vienošanās ir sagatavota latviešu valodā elektroniska dokumenta formātā un parakstīta ar drošu elektronisko parakstu, kas satur laika zīmogu.

### PUŠU REKVIZĪTI UN PARAKSTI:

**Dienvidkurzemes novada pašvaldība**

Reģ. Nr. 90000058625  
Lielā iela 76, Grobiņa, Dienvidkurzemes novads, LV-3430  
Banka: AS SEB banka  
Kods: UNLALV2X  
Konts: LV73UNLA0050014272020

**PS "Vides pakalpojumi Liepājai"**

Reģ. Nr. 40203013387  
Jur. Adrese: Vietalvas iela 5, Rīga, LV-1009  
Banka: AS Luminor Bank Latvijas filiāle  
Konts: LV93RIKO0000084814843  
e-pasts: [info@vpgrupa.lv](mailto:info@vpgrupa.lv)

---

Uldis Vārna

---

Valerijs Stankevičs

# LĒMUMS

2024.gada 27.jūnijā

Nr.560

## Par sadzīves atkritumu apsaimniekošanas laukuma Priekulē nodošanu bezatlīdzības lietošanā

Pamatojoties uz atklāta konkursa "Sadzīves atkritumu apsaimniekošana Dienvidkurzemes atkritumu apsaimniekošanas reģiona pašvaldību administratīvajās teritorijās", (ID NR. LVP 2023/151) (turpmāk – Konkurss), rezultātiem un Dienvidkurzemes novada pašvaldības domes 2024.gada 29.februāra lēmumu Nr.173 "Par sadzīves atkritumu apsaimniekošanas maksu Dienvidkurzemes novadā", 2024.gada 5.martā noslēgts līgums Nr. DKN/2024/4.7/207-PAK par sadzīves atkritumu apsaimniekošanu Dienvidkurzemes novada administratīvajā teritorijā (turpmāk tekstā – Līgums) ar PS "Vides pakalpojumi Liepājai" Reģ. Nr. 40203013387, juridiskā adrese: Vietalvas iela 5, Rīga, LV-1009 (turpmāk – Apsaimniekotājs).

Ar 2023.gada 27.aprīļa lēmumu Nr. 422 "Par jauna atkritumu šķirošanas laukuma izbūvi Baznīcas ielā 23, Priekulē, Dienvidkurzemes novadā", turpmāk – Domes lēmums, Pašvaldības dome nolēma izveidot šķirotu atkritumu savākšanas laukumu nekustamā īpašuma ar kadastra apzīmējumu 6415 006 0119, adrese: Baznīcas iela 23, Priekule (turpmāk – Laukums).

Saskaņā ar Konkursa tehnisko specifikāciju un Līgumu Apsaimniekotājs nodrošina Laukuma ekspluatāciju un ar to saistītos izmaksu segšanu, t.sk. atbilstošas specifikācijas nepieciešamo konteineru uzstādīšanu, konteineru regulāru iztukšošanu, laukuma uzkopšanu un personālu, kas veic laukuma uzrauga funkcijas. Apsaimniekotājs, lai nodrošinātu jau izveidoto laukumu pieejamību, var savstarpēji vienoties ar laukuma īpašnieku un apsaimniekotāju par laukuma infrastruktūras pārņemšanu, izmantošanu un apkalpošanu.

Saskaņā ar Publiskas personas finanšu līdzekļu un mantas izšķērdēšanas novēršanas likuma (turpmāk – Likums) 5.panta 1.daļu "*Publiskas personas mantu aizliegts nodot privātpersonai vai kapitālsabiedrībai bezatlīdzības lietošanā.*"

Likuma 5.panta 2.daļas 5.punktā ir noteikts, ka var nepiemērot šādu vispārēju aizliegumu gadījumos, kad "*publiska persona savu mantu nodod privātpersonai vai kapitālsabiedrībai tai deleģēto valsts pārvaldes uzdevumu pildīšanai, arī publiskas personas pakalpojumu sniegšanai.*"

Saskaņā ar Pašvaldību likuma 4.panta pirmās daļas 1.punktu pašvaldības autonomā funkcija ir organizēt iedzīvotājiem ūdenssaimniecības, siltumapgādes un sadzīves atkritumu apsaimniekošanas pakalpojumus neatkarīgi no tā, kā īpašumā atrodas dzīvojamais fonds. Saskaņā ar Konkursa noteikumiem un Līgumu atkritumu apsaimniekošanas pakalpojumu sniegšana ir nodota Apsaimniekotājam.

Laukumu nepieciešams nodod un tas ir izmantojams tikai ar mērķi, lai Apsaimniekotājs varētu sniegt atkritumu apsaimniekošanas pakalpojumus saskaņā ar šim Lēmuma pielikumā esošajā Vienošanās pie Līguma noteiktajām prasībām, pienākumiem un tiesībām. Laukums tiek nodots lietošanā uz termiņu, kas ir vienāds ar Līguma spēkā esamības termiņu.

Pamatojoties uz iepriekš minēto un Pašvaldību likuma 4.panta pirmās daļas 1.punktu, 10.panta 1.daļas 16.punktu, 73.panta ceturto daļu, Publiskas personas finanšu līdzekļu un mantas izšķērdēšanas novēršanas likuma 2.panta pirmo daļu, 5.panta 2.daļas 5.punktu,

**Dienvidkurzemes novada pašvaldības dome NOLEMJ:**

1. **Nodot bezatlīdzības lietošanā PS “Vides pakalpojumi Liepājai”** Reģ. Nr. 40203013387, juridiskā adrese: Vietalvas iela 5, Rīga, LV-1009, nekustamo īpašumu ar kadastra apzīmējumu 6415 006 0119, adrese: Baznīcas iela 23, Priekule 617 m<sup>2</sup> platībā šķīroto atkritumu savākšanas laukuma pieejamības nodrošināšanai un ekspluatācijai.
2. **Noteikt, ka PS “Vides pakalpojumi Liepājai”** trīs mēnešu laikā, no Domes lēmuma saņemšanas dienas, jānoslēdz Vienošanās pie 2024.gada 5.marta līguma Nr. DKN/2024/4.7/207-PAK (Pielikumā). Ja Apsaimniekotājs noteiktajā termiņā nenoslēdz vienošanos, šis lēmums zaudē spēku.
3. Par lēmuma izpildi atbild Pašvaldības izpilddirektors.

Domes priekšsēdētāja vietnieks

tautsaimniecības jautājumos

(paraksts\*)

Aivars Galeckis

Lēmums nosūtāms:

1. **PS “Vides pakalpojumi Liepājai”**
2. Pašvaldības izpilddirektoram



**VIENOŠANĀS Nr.**  
**pie 2024.gada 5.martā līguma Nr. DKN/2024/4.7/207-PAK**  
**par sadzīves atkritumu apsaimniekošanu Dienvidkurzemes novada administratīvajā**  
**teritorijā**

Grobiņā,

*Dokumenta datums ir pēdējā pievienotā  
elektroniskā paraksta un laika zīmoga datums*

**Dienvidkurzemes novada pašvaldība**, reģistrācijas Nr.: 90000058625, juridiskā adrese: Lielā iela 76, Grobiņa, Dienvidkurzemes novads, LV- LV-3430, Pašvaldības izpilddirektora Ulda Vārnas personā, kas rīkojas uz Pašvaldību likumu un Dienvidkurzemes novada pašvaldības nolikuma pamata, no vienas puses, un

**PS “Vides pakalpojumi Liepājai”** Reģ. Nr. 40203013387, juridiskā adrese: Vietalvas iela 5, Rīga, LV-1009, kuru uz pilnvaras pamata pārstāv Valerijs Stankevičs, no otras puses, abi kopā un katrs atsevišķi turpmāk saukti par Pusēm,

ievērojot to, ka:

- e) starp Pusēm, pamatojoties uz atklāta konkursa “Sadzīves atkritumu apsaimniekošana Dienvidkurzemes atkritumu apsaimniekošanas reģiona pašvaldību administratīvajās teritorijās”, (ID NR. LVP 2023/151) (turpmāk – Konkurss), rezultātiem un Dienvidkurzemes novada pašvaldības domes 2024.gada 29.februāra lēmumu Nr.173 “Par sadzīves atkritumu apsaimniekošanas maksu Dienvidkurzemes novadā”, 2024.gada 5.martā noslēgts līgums Nr. DKN/2024/4.7/207-PAK par sadzīves atkritumu apsaimniekošanu Dienvidkurzemes novada administratīvajā teritorijā (turpmāk tekstā – Līgums);
- f) ar 2023.gada 27.aprīļa lēmumu Nr. 422 “Par jauna atkritumu šķirošanas laukuma izbūvi Baznīcas ielā 23, Priekulē, Dienvidkurzemes novadā”, turpmāk – Domes lēmums, Pašvaldības dome nolēma izveidot šķirotu atkritumu savākšanas laukumu nekustamā īpašuma ar kadastra apzīmējumu 6415 006 0119, adrese: Baznīcas iela 23, Priekule;
- g) atbilstoši Pašvaldības domes 2024.gada 27.jūnija sēdes lēmumam Nr.560 “Par zemes gabala nodošanu bezatlīdzības lietošanā šķirotu atkritumu savākšanas laukums: Baznīcas iela 23, Priekule, Dienvidkurzemes novadā”;
- h) Atkritumu apsaimniekošanas likuma 1.panta 3.punktā noteikts, ka dalīti savākti atkritumi ir daļa no sadzīves atkritumiem un to apsaimniekošana (tajā skaitā – šķirotu atkritumu savākšanas laukuma apsaimniekošana) saskaņā ar normatīvajos aktos noteikto notiek vienotas sadzīves atkritumu apsaimniekošanas sistēmas ietvaros;

Pašvaldība nodod un Apsaimniekotājs pieņem bezatlīdzības lietošanā šķirotu atkritumu savākšanas laukumu nekustamā īpašuma ar kadastra apzīmējumu 6415 006 0119, adrese: Baznīcas iela 23, Priekule.

- 14. Puses vienojas, ka Apsaimniekotājs veic šķirotu atkritumu savākšanas laukuma (turpmāk tekstā – Laukums), kas atrodas nekustamā īpašuma ar kadastra apzīmējumu 6415 006 0119, adrese: Baznīcas iela 23, Priekule, Dienvidkurzemes novadā daļā 617 m<sup>2</sup> platībā, (turpmāk tekstā – Zemesgabals) apsaimniekošanu, atbilstoši šādām prasībām:

- 14.1. par saviem līdzekļiem nodrošina Laukuma un Zemesgabala apsaimniekošanu un uzturēšanu, t.sk. piegulošās teritorijas (ap Laukuma nožogojumu) regulārus uzturēšanas un sakopšanas darbus, piekļuves ceļa (un takas) pie Laukuma uzturēšanu un tīrīšanu (t.sk. ziemas periodā), regulāru atkritumu izvešanu;
- 14.2. nodrošina Laukuma atbilstību sanitāro, vides aizsardzības, ugunsdrošības, darba drošības u.c. normatīvu, valsts un pašvaldību dienestu, kā arī spēkā esošo tiesību aktu prasībām;
- 14.3. ievēro Zemesgabala lietošanas tiesību aprobežojumus, arī, ja tie nav ierakstīti zemesgrāmatā;
- 14.4. maksā ar Zemesgabalu saistīto nekustamā īpašuma nodokli normatīvajos aktos noteiktā kārtībā un apmērā;
- 14.5. kontrolē ugunsdrošības situāciju Laukumā un nepieļauj degtspējīgu materiālu (sienu, salmus, zāgmateriālu kaudzes un citus) ievietošanu atkritumu tvertnēs;
- 14.6. ievēro atkritumu apsaimniekošanu regulējošajos normatīvajos aktos vai atļaujā noteiktās prasības;
- 14.7. nepieļauj Laukuma kvalitātes pasliktināšanos, izņemot tā dabīgo nolietojumu, ar savām darbībām neaizskar citu lietotāju vai trešo personu likumīgās intereses;
- 14.8. Laukumā nodrošina visu ar normatīviem aktiem noteikto atkritumu pieņemšanu, tajā skaitā nodrošina:
  - 14.8.1. šādu atkritumu pieņemšanu bez maksas:
    - 14.8.1.1. plastmasas atkritumi;
    - 14.8.1.2. izlietotais plastmasas iepakojums;
    - 14.8.1.3. koksne un izlietotais koka iepakojums;
    - 14.8.1.4. papīrs un kartons, izlietotais papīra un kartona iepakojums;
    - 14.8.1.5. izlietotais stikla iepakojums;
    - 14.8.1.6. metāla iepakojums;
    - 14.8.1.7. mājtsaimniecībā nolietotā elektrotehnika (tai skaitā, ledusskapji);
    - 14.8.1.8. sadzīves baterijas;
    - 14.8.1.9. bioloģiski noārdāmie atkritumi, tai skaitā dārza atkritumi.
  - 14.8.2. šādu atkritumu pieņemšanai var tikt piemērota papildus maksa:
    - 14.8.2.1. smēreļļas, eļļas filtri;
    - 14.8.2.2. svinu saturoši elektriskie akumulatori, elektriskie akumulatori (niķeļa–kadmija, dzelzs–niķeļa);
    - 14.8.2.3. galvaniskie elementi, galvaniskās baterijas un citi elektriskie akumulatori;
    - 14.8.2.4. visu veidu riepas;
    - 14.8.2.5. elektrisko un elektronisko iekārtu atkritumi, tai skaitā liela izmēra dzesēšanas iekārtas, saldētavas un ledusskapji;
    - 14.8.2.6. liulgabarīta atkritumi;
    - 14.8.2.7. cita veida stikla atkritumi;
    - 14.8.2.8. luminiscentās spuldzes, gāzizlādes spuldzes;
    - 14.8.2.9. citi augstāk neminēti sadzīvē radušies bīstamie atkritumi. Bīstamo atkritumu apsaimniekošana Laukumā Apsaimniekotājam jānodrošina tādejādi, lai nepieļautu šo atkritumu nonākšanu vidē;
    - 14.8.2.10. mājtsaimniecībā radušies būvniecības atkritumi;
- 14.9. nodrošina Laukuma darbību, veicot daļēti savāktu atkritumu pieņemšanu un apsaimniekošanu ar minimālo katra šķiroto atkritumu savākšanas laukuma darba laiku,

- kad tas ir pieejams iedzīvotājiem sekojoši: Otrdiena – 11:00 – 19:00; Trešdiena – 11:00 – 18:00; Ceturtdiena – 11:00 – 18:00; Piektdiena – 11:00 – 18:00; Sestdiena – 11:00 – 17:00, par ko ir izvietota informācija klientiem redzamā vietā. Atbilstoši klientu pieprasījumam vai izmaiņām saistošajos normatīvajos aktos, Pašvaldība ir tiesīga Līguma darbības laikā pieprasīt Apsaimniekotājam veikt izmaiņas Laukuma darbības laikos, nepārsniedzot šeit noteikto maksimālo stundu skaitu nedēļā, un savācamo atkritumu klāstā;
- 14.10. nodrošina, ka Apsaimniekotāja darbinieks ir telefoniski sasniedzams Laukuma darba laikā. Telefona numurs izvietots klientiem redzamā vietā;
  - 14.11. pirms Laukuma darbības uzsākšanas saņem normatīvajos aktos noteiktās atļaujas Laukuma darbībai;
  - 14.12. pastāvīgi veic maksājumus par elektroenerģiju pēc skaitītāja rādījumiem un citiem pakalpojumiem (piemēram, telekomunikācijas pakalpojums u.tml.) atbilstoši pakalpojuma sniedzēju noteiktajiem tarifiem un tā noteiktajā kārtībā un termiņā. Līgumu ar šajā punktā minēto pakalpojumu sniedzējiem slēdz Apsaimniekotājs;
  - 14.13. avārijas situācijas gadījumā veic visus nepieciešamos pasākumus tās novēršanai un bez kavēšanās paziņo uzņēmumam vai dienestam, kas nodrošina attiecīgo komunikāciju apkalpošanu vai avāriju novēršanu, kā arī informē Pašvaldību;
  - 14.14. pēc Pašvaldības pieprasījuma sniedz informāciju jautājumos, kas saistīti ar Zemesgabala un Laukuma lietošanu, apsaimniekošanu un uzturēšanu;
  - 14.15. nenodod Zemesgabala un/vai Laukuma lietošanas tiesības citai personai;
15. Apsaimniekotājs nodrošina iedzīvotāju informēšanu par Laukumā pieņemamo atkritumu veidiem un pieņemšanas kārtību, kā arī izvieto pie laukuma izkārtņi atbilstoši Ministru kabineta 2016.gada 13.decembra noteikumos Nr. 788 “Noteikumi par atkritumu savākšanas un šķirošanas vietām” 24.punktā paredzētajam. Pašvaldība nodrošina visu nepieciešamo saskaņojumu sniegšanu saistībā ar izkārtnes izvietošanu.
  16. Ja Laukuma izmantošanas laikā Apsaimniekotājs konstatē defektus (Laukuma cietajam segumam, žogam, elektroapgādei, apgaisojuma tīklam, lietus un ūdens kanalizācijai u.c.), par kuru novēršanu atbildīgs ir Laukuma būvdarbu veicējs vai citas ar Laukuma būvniecību saistītas personas, Apsaimniekotājs informē par konstatēto Pašvaldību un Pašvaldība organizē defektu novēršanu.
  17. Apsaimniekotājs Laukuma izmantošanas laikā apņemas rīkoties kā krietns un rūpīgs saimnieks saskaņā ar Latvijas Republikā spēkā esošajiem normatīvajiem aktiem. Veicot nepieciešamos pasākumus Laukuma apsaimniekošanai, Apsaimniekotājs nodrošina, ka Laukuma stāvoklis nepasliktinās Vienošanās darbības laikā, un tas tiek nodots atpakaļ Pašvaldībai ne sliktākā stāvoklī kā tā pieņemšanas brīdī, ņemot vērā tā dabīgo nolietojumu.
  18. Apsaimniekotājs ir pilnībā atbildīgs Pašvaldībai par to personu izpildījumu, kuras ir iesaistītas Laukuma apsaimniekošanā.
  19. Apsaimniekotājs ir pilnā apmērā materiāli atbildīgs par tiešajiem zaudējumiem, kas Pašvaldībai radušies sakarā ar to, ka Apsaimniekotājs nav pienācīgā kvalitātē veicis Laukuma apsaimniekošanu, kā arī pieļāvis trūkumus, defektus un pārkāpumus. Apsaimniekotājs apņemas novērst pieļautos trūkumus un defektus par saviem līdzekļiem, vai atlīdzināt Pašvaldībai tiešos zaudējumus, kas radušies apsaimniekojot Laukumu Apsaimniekotāja vai tā iesaistīto personu vainas dēļ.
  20. Apsaimniekotājs ir tiesīgs patstāvīgi noteikt Laukuma apsaimniekošanas kārtību un apjomu, nodrošinot Laukuma apsaimniekošanu atbilstoši normatīvo aktu un atļauju prasībām.

21. Laukums tiek nodots Apsaimniekotājam pēc Vienošanās abpusējas parakstīšanas ar nodošanas – pieņemšanas aktu (turpmāk – Akts), kuru paraksta Pušu pilnvarotie pārstāvji. Aktam tiek pievienotas Laukuma fotofiksācijas, fiksēti skaitītāju rādījumi u.c.
22. Pēc Vienošanās un Akta abpusējas parakstīšanas Apsaimniekotājs ne vēlāk kā 1 (vienas) nedēļas laikā iesniedz Valsts vides dienestam iesniegumu atbilstoši Ministru kabineta 2010.gada 30.novembra noteikumos Nr.1082 “Kārtība, kādā piesakāmas A, B un C kategorijas piesārņojošas darbības un izsniedzamas atļaujas A un B kategorijas piesārņojošo darbību veikšanai” paredzētajam darbībām Laukumā. Gadījumā, ja Valsts vides dienestam atļaujas izsniegšanai ir nepieciešama papildu informācija, Apsaimniekotājs pieprasīto informāciju sagatavo un iesniedz Valsts vides dienestam 1 (vienas) nedēļas laikā.
23. Laukuma apsaimniekošana tiek uzsākta no Vienošanās un Akta abpusējas parakstīšanas brīža. Atkritumu pieņemšana Laukumā tiek uzsākta 2 (divu) nedēļu laikā no visu nepieciešamo atļauju saņemšanas.
24. Ar Vienošanās izpildi saistītos jautājumus risinās un pieņemšanas-nodošanas aktus parakstīs:
  - 24.1. no Apsaimniekotāja puses: izpilddirektors Gints Brunovskis, tel.nr.26199068, e-pasts: [gints.brunovskis@vpgrupa.lv](mailto:gints.brunovskis@vpgrupa.lv);
  - 24.2. no Pašvaldības puses: Anete Sivačova, kontakti: [anete.sivacova@dkn.lv](mailto:anete.sivacova@dkn.lv), tel.nr. 22039025.
25. Jautājumi, kuri nav norādīti Vienošanās, tiek risināti atbilstoši Līguma un normatīvo aktu noteikumiem.
26. Šī Vienošanās stājas spēkā ar tās parakstīšanas brīdi un ir spēkā, kamēr spēkā ir Līgums.
27. Vienošanās ir sagatavota latviešu valodā elektroniska dokumenta formātā un parakstīta ar drošu elektronisko parakstu, kas satur laika zīmogu.

### PUŠU REKVIZĪTI UN PARAKSTI:

#### **Dienvidkurzemes novada pašvaldība**

Reģ. Nr. 90000058625  
Lielā iela 76, Grobiņa, Dienvidkurzemes novads, LV-3430  
Banka: AS SEB banka  
Kods: UNLALV2X  
Konts: LV73UNLA0050014272020

#### **PS “Vides pakalpojumi Liepājai”**

Reģ. Nr. 40203013387  
Jur. Adrese: Vietalvas iela 5, Rīga, LV-1009  
Banka: AS Luminor Bank Latvijas filiāle  
Konts: LV93RIKO0000084814843  
e-pasts: [info@vpgrupa.lv](mailto:info@vpgrupa.lv)

---

Uldis Vārna

---

Valerijs Stankevičs

# LĒMUMS

2024. gada 27. jūnijā

Nr. 561

## Par locekļu ievēlēšanu Dienvidkurzemes novada pašvaldības Izglītības un sporta komitejā

Pamatojoties uz Dienvidkurzemes novada pašvaldības nolikuma 5.4. punktu (spēkā 7.06.2024), Pašvaldību likuma 14.panta 2. un 3.daļu, 15.panta 3.daļu,

### **Dienvidkurzemes novada pašvaldības dome NOLEMJ:**

1. Ievēlēt Dienvidkurzemes novada pašvaldības Izglītības un sporta komitejā:

- 1.1. deputātu Aivaru Galecki;
- 1.2. deputātu Andri Jefimovu.

Domes priekšsēdētāja vietnieks  
tautsaimniecības jautājumos (paraksts\*)

Aivars Galeckis

# LĒMUMS

2024. gada 27. jūnijā

Nr. 562

## Par locekļu ievēlēšanu Dienvidkurzemes novada pašvaldības Finanšu komitejā

Pamatojoties uz Dienvidkurzemes novada pašvaldības nolikuma 5.1.punktu (spēkā 7.06.2024), Pašvaldību likuma 14.panta 2. un 3.daļu, 15.panta 3.daļu,

### **Dienvidkurzemes novada pašvaldības dome NOLEMJ:**

1. Ievēlēt Dienvidkurzemes novada pašvaldības Finanšu komitejā:
  - 1.1. deputātu Dzintaru Kudumu;
  - 1.2. deputāti Patriciju Andersoni.

Domes priekšsēdētāja vietnieks  
tautsaimniecības jautājumos (paraksts\*)

Aivars Galeckis

# LĒMUMS

2024. gada 27. jūnijā

Nr. 563

## Par Lāsmas Petermanes atbrīvošanu no Nīcas vidusskolas direktores amata

Personāla daļā ir saņemts Nīcas vidusskolas direktores Lāsmas Petermanes iesniegums (saņemts 25.06.2024. Reģ.Nr.DKN/2024/6.6/1448. ar lūgumu izbeigt darba tiesiskās attiecības 2024.gada 16.augustā saskaņā ar Darba likuma 114.pantu – darbinieka un darba devēja vienošanās.

Pamatojoties uz Pašvaldību likuma 10.panta pirmās daļas 10.punktu,

### **Dienvidkurzemes novada pašvaldības dome NOLEMJ:**

1. Atbrīvot no amata Nīcas vidusskolas direktori Lāsmu Petermani, personas kods 130359-11908, 2024.gada 16.augustā;
2. Apbalvot Lāsmu Petermani, personas kods 130359-11908, ar Dienvidkurzemes novada pašvaldības Goda rakstu par ieguldījumu Nīcas vidusskolas attīstībā un jaunatnes izglītošanā;
3. Nīcas vidusskolas direktorei Lāsmai Petermanei nodrošināt izsniegto materiālo vērtību un dokumentu nodošanu Nīcas vidusskolas direktores vietniecei Antrai Šakalei;
4. Dienvidkurzemes novada pašvaldības izpilddirektoram nodrošināt pretendentu atlases konkursa nolikuma izstrādi, kurā ietverta arī pretendentu vērtēšanas metodika, Nīcas vidusskolas direktora amata vakancei;
5. Lēmums stājas spēkā tā pieņemšanas brīdī.

Domes priekšsēdētāja vietnieks  
tautsaimniecības jautājumos (paraksts\*)

Aivars Galeckis

Lēmums nosūtāms:

Lāsmai Petermanei

Antrai Šakalei

Dienvidkurzemes novada pašvaldības Administratīvajai daļai,

Dienvidkurzemes novada pašvaldības Personāla daļai,

Dienvidkurzemes novada pašvaldības Izglītības pārvaldei,

Dienvidkurzemes novada pašvaldības Finanšu un grāmatvedības daļai.

# LĒMUMS

2024. gada 27. jūnijā

Nr. 564

## Par Dienvidkurzemes novada pašvaldības 2024.gada 30.maija saistošo noteikumu Nr.2024/14 “Par pašvaldības palīdzību dzīvokļa jautājumu risināšanā” precizējumiem

Dienvidkurzemes novada pašvaldības dome 2024.gada 30.maijā izdeva saistošos noteikumus Nr.2024/14 “Par pašvaldības palīdzību dzīvokļa jautājumu risināšanā” (apstiprināti ar Dienvidkurzemes novada pašvaldības domes 2024.gada 30.maija sēdes lēmumu Nr.492, turpmāk – saistošie noteikumi).

2024.gada 20.jūnijā saņemts Vides aizsardzības un reģionālās attīstības ministrijas atzinums Nr.1-18/4003 Par saistošiem noteikumiem Nr.2024/14, kurā lūgts pārskatīt un precizēt saistošo noteikumu 10.6.2. un 25.3. apakšpunktu.

Pamatojoties uz Pašvaldību likuma 10.panta pirmās daļas 1.punktu, 44.panta pirmo daļu, 47.pantu otro daļu un likuma “Par palīdzību dzīvokļa jautājumu risināšanā”,

### **Dienvidkurzemes novada pašvaldības dome NOLEMJ:**

1. Precizēt saistošo noteikumu Nr.2024/14 “Par pašvaldības palīdzību dzīvokļa jautājumu risināšanā”:

1.1. 10.punktu, nemainot tā apakšpunktus, un izteikt šādā redakcijā:  
“10. Persona, kura vēlas saņemt palīdzību, iesniedz pašvaldībā iesniegumu (pielikums Nr.1), kurā norādāmi iespējamie personai vēlamie palīdzības veidi un pievieno dokumentus, kas apliecina šīs personas tiesības saņemt kādu no Noteikumos vai Likumā noteiktiem palīdzības veidiem. Iesniegumam persona papildus pievieno šādus dokumentus:”;

1.2. 10.6.2. apakšpunktu un izteikt šādā redakcijā:  
“10.6.2. Dienvidkurzemes novada Sociālā dienesta izziņu par atbilstību trūcīgas vai maznodrošinātas mājsaimniecības statusam, ja pašvaldība vai tās iestāde to objektīvu iemeslu dēļ nevar iegūt pati.”;

1.3. 25.3. apakšpunktu un izteikt šādā redakcijā:  
“25.3. Viena mēneša laikā pirms īres līguma beigām persona var iesniegt iesniegumu (pielikums Nr.2) par jauna īres līguma noslēgšanu par dzīvojamās telpas turpmāku lietošanu, ja īrnieks pilda līguma nosacījumus, īrniekam vai ģimenes locekļiem nepieder citas dzīvošanai derīgas dzīvojamās telpas un nav zuduši apstākļi, uz kuru pamata dzīvoklis izīrēts. Ja iesniegums iesniegts nokavēti, to izskata, ja Dzīvokļu komisija savlaicīga iesnieguma neiesniegšanas iemeslus atzinusi par attaisnojošiem. Dzīvokļu komisija nosaka jauna īres līguma termiņu uz 3 (trīs) gadiem.”

2. Atbildīgā par domes sēdes lēmuma izpildi Dienvidkurzemes novada pašvaldības Nekustamo īpašumu daļas mājokļu speciāliste.

Domes priekšsēdētāja vietnieks



Lēmums nosūtāms:

1. Dienvidkurzemes novada pašvaldības Dzīvokļu komisijai;
2. Nekustamo īpašumu daļas mājokļu speciālistei.



## Dienvidkurzemes novada pašvaldība

Lielā iela 76, Grobiņa, Dienvidkurzemes novads, LV-3430, reģistrācijas Nr.90000058625,  
tālr. 63490458, e-pasts pasts@dkn.lv, www.dkn.lv

### APSTIPRINĀTI:

ar Dienvidkurzemes novada pašvaldības domes  
30.05.2024. sēdes lēmumu Nr.492  
(prot. Nr.6 86.§)

### PRECIZĒTI:

ar Dienvidkurzemes novada pašvaldības domes  
27.06.2024. sēdes lēmumu Nr.564  
(prot. Nr.7 71.§)

## **Dienvidkurzemes novada pašvaldības saistošie noteikumi Nr.2024/14 “Par pašvaldības palīdzību dzīvokļa jautājumu risināšanā”**

*Izdoti saskaņā ar likuma "Par palīdzību dzīvokļa jautājumu risināšanā" 6. panta otro daļu, 7. panta piekto un sesto daļu, 11.panta ceturto daļu, 14. panta astoto daļu, 15. pantu, 17. panta otro daļu, 24. panta pirmo daļu*

### **I. Vispārīgie jautājumi**

1. Saistošie noteikumi "Par pašvaldības palīdzību dzīvokļa jautājumu risināšanā" (turpmāk – *Noteikumi*) nosaka personas, kuras ir tiesīgas saņemt palīdzību dzīvokļa jautājumu risināšanā, kārtību, kādā personas reģistrējamās palīdzības reģistrā un izslēdzamas no tā, palīdzības sniegšanas kārtību, kā arī pašvaldības institūciju, kura reģistrē personas un sniedz palīdzību.
2. Dienvidkurzemes novada pašvaldības (turpmāk – *Pašvaldība*) palīdzība dzīvokļa jautājumu risināšanā (turpmāk – *Palīdzība*) tiek sniegta Dienvidkurzemes novada administratīvajā teritorijā deklarētām personām, ja tās un personas, ar kuru persona dzīvo kopā un ar kuru tai ir kopīga (nedalīta) saimniecība, īpašumā vai lietošanā nav cita dzīvojamā platība.
3. Lēmumu par palīdzības sniegšanu, kā arī personas reģistrēšanu attiecīgajā palīdzības reģistrā un izslēgšanu no tā atbilstoši normatīvo aktu prasībām pieņem Dienvidkurzemes novada pašvaldības Dzīvokļu komisija (turpmāk – *Dzīvokļu komisija*).
4. Pašvaldība sniedz šāda veida palīdzību dzīvokļa jautājumu risināšanā:
  - 4.1. pašvaldībai piederošās dzīvojamās telpas izīrēšana;
  - 4.2. palīdzība īrētās pašvaldībai piederošās dzīvojamās telpas apmaiņā pret citu īrējamu pašvaldībai piederošu dzīvojamo telpu;

4.3. nodrošināšana ar pagaidu dzīvojamo telpu.

## II. Palīdzības reģistri

5. Dzīvokļu komisija atsevišķi katrai Dienvidkurzemes novada teritoriālā iedalījuma vienībai (pilsētām, pagastiem) un katram palīdzības veidam izveido un kārtro šādus palīdzības reģistrus (turpmāk – *reģistrs*):
  - 5.1. I reģistrs – palīdzības reģistrs dzīvojamo telpu izīrēšanai;
  - 5.2. II reģistrs – palīdzības reģistrs īrētās dzīvojamās telpas apmaiņā pret citu dzīvojamo telpu.
6. Palīdzības I reģistrā personas reģistrē sekojoši:
  - 6.1. pirmajā grupā – personas, kuras tiesīgas saņemt pašvaldības palīdzību pirmām kārtām;
  - 6.2. vispārējā grupā – personas, kuras pretendē palīdzībai vispārējā kārtā.
7. Personu, kura tiek atzīta par tiesīgu saņemt pašvaldības palīdzību, kas minēta šo noteikumu 4. punktā, reģistrē kādā no Noteikumu 5. punkta reģistriem atbilstoši nepieciešamās palīdzības veidam un iesniedzēja izteiktajai gribai par novada teritoriālā iedalījuma vienību.
8. Papildus likuma "Par palīdzību dzīvokļa jautājumu risināšanā" (turpmāk – *Likums*) 14. pantā minēto maznodrošināto personu kategorijām ar dzīvojamo telpu nodrošināmas:
  - 8.1. trūcīgas vai maznodrošinātas ģimenes, kurās bērnus audzina viens vecāks;
  - 8.2. trūcīgas pensijas vecumu sasniegušām personas, kurām nav apgādnieku;
  - 8.3. trūcīgas personas, kurām noteikta 1. vai 2. grupas invaliditāte un kurām nav apgādnieku.
9. Vispārējā kārtībā saņemt pašvaldības palīdzību dzīvokļu jautājuma risināšanā var ģimenes ar vienu vai vairākiem bērniem, kuras atgriežas uz dzīvi Dienvidkurzemes novadā no pastāvīgas dzīves ārzemēs un kuru īpašumā vai valdījumā nav dzīvojamās telpas vai cita dzīvojama nekustamā īpašuma.

## III. Kārtība, kādā personas tiek reģistrētas palīdzības reģistros

10. Persona, kura vēlas saņemt palīdzību, iesniedz pašvaldībā iesniegumu (pielikums Nr.1), kurā norādāmi iespējamie personai vēlamie palīdzības veidi un pievieno dokumentus, kas apliecina šīs personas tiesības saņemt kādu no Noteikumos vai Likumā noteiktiem palīdzības veidiem. Iesniegumam persona papildus pievieno šādus dokumentus:
  - 10.1. Likuma 14. panta pirmās daļas 1. punkta "a" un "b" apakšpunktos norādītās personas iesniedz:
    - 10.1.1. tiesas sprieduma kopiju par izlikšanu no dzīvojamās telpas;
    - 10.1.2. pensionāra vai personas ar invaliditāti apliecības kopiju;
    - 10.1.3. īres līguma ar privātpersonu par privāta dzīvokļa īri un īpašnieka uzteikuma par īres līguma pārtraukšanu kopija.
  - 10.2. Likuma 14. panta pirmās daļas 1. punkta "d" apakšpunktā norādītās personas iesniedz:
    - 10.2.1. politiski represētas personas apliecības kopiju;
    - 10.2.2. tiesas sprieduma kopiju par izlikšanu no dzīvojamās telpas;

- 10.2.3. rakstveida apliecinājumu, ka personas lietošanā vai īpašumā nav citas dzīvojamās telpas.
- 10.3. Likuma 14. panta pirmās daļas 2. punktā norādītās personas attiecīgi iesniedz:
  - 10.3.1. tiesas sprieduma kopiju par izlikšanu no dzīvojamās telpas gadījumos, ja uz dzīvokļa īpašumu ir vērsta piedziņa sakarā ar maksājumiem par pakalpojumiem, kas saistīti ar dzīvojamās telpas lietošanu, mājas uzturēšanu, ekspluatāciju vai remonta izdevumiem;
  - 10.3.2. pensionāra vai personas ar invaliditāti apliecības kopiju;
  - 10.3.3. politiski represētas personas apliecības kopiju un rakstveida apliecinājumu, ka personas lietošanā vai īpašumā nav citas dzīvojamās telpas.
- 10.4. Likuma 14. panta pirmās daļas 4. punktā norādītās personas iesniedz:
  - 10.4.1. repatrianta statusu apliecinājošu dokumentu;
  - 10.4.2. arhīva izziņu par repatrianta, viņa vecāku vai vecvecāku pēdējo pastāvīgo dzīvesvietu pirms izceļošanas no Latvijas.
- 10.5. Likuma 14. panta pirmās daļas 4.<sup>1</sup> punktā norādītās personas iesniedz politiski represētas personas apliecības kopiju.
- 10.6. Likuma 14. panta pirmās daļas 5. punktā norādītās personas iesniedz:
  - 10.6.1. brīvības atņemšanas vietas izdotu noteikta parauga izziņu, kurā norādīts atbrīvošanas pamats un faktiski izciestais brīvības atņemšanas soda laiks;
  - 10.6.2. Dienvidkurzemes novada Sociālā dienesta izziņu par atbilstību trūcīgas vai maznodrošinātas mājsaimniecības statusam, ja pašvaldība vai tās iestāde to objektīvu iemeslu dēļ nevar iegūt pati.
- 10.7. Personas, kuras pretendē uz palīdzību īrētās pašvaldībai piederošās vai tās nomātās dzīvojamās telpas apmaiņā pret citu īrējamu pašvaldībai piederošu vai tās nomātu dzīvojamo telpu, iesniedz:
  - 10.7.1. kopā ar viņu dzīvojošo pilngadīgo ģimenes locekļu parakstītu rakstveida piekrišanu dzīvojamās telpas apmaiņai;
  - 10.7.2. dzīvojamās telpas īres līguma kopiju;
  - 10.7.3. vēlamās dzīvojamās telpas raksturojumu (telpas platību, labiekārtojuma līmeni, stāvu);
  - 10.7.4. ģimenes ārsta izziņu par veselības stāvokli (ja nepieciešams)
  - 10.7.5. dzīvojamās telpas apmaiņas nepieciešamības apliecinājošu apstākļu dokumentu kopijas.
11. Iesniedzot dokumentu kopijas, persona uzrāda šo dokumentu oriģinālus.
12. Parakstot iesniegumu persona apliecina, ka tā neatbilst nevienai no Likuma 7. panta piektajā daļā nosauktajām personu kategorijām.
13. Ja Dzīvokļu komisijai nepieciešama vēl papildus informācija, lai pieņemtu lēmumu, tā var pieprasīt personai precizēt iesniegumu un pievienot nepieciešamos dokumentus.

14. Pēc visu nepieciešamo dokumentu saņemšanas, Dzīvokļu komisija izvērtē iesniegumu un viena mēneša laikā pieņem lēmumu par personas iekļaušanu palīdzības reģistrā vai lēmumu par atteikumu atzīt personu par tiesīgu saņemt palīdzību.
15. Dzīvokļu komisija, papildus Likuma 7. panta piektajā daļā noteiktajam, var pieņemt lēmumu atteikt atzīt personu par tiesīgu saņemt noteikto palīdzību, ja:
  - 15.1. personas vai tās laulātā, vai personas, ar kuru tā dzīvo vienā mājsaimniecībā, īpašumā vai lietojumā ir cita dzīvošanai derīga dzīvojamā telpa;
  - 15.2. personai ir īres un pamatpakalpojumu maksas parāds par iepriekš īrēto pašvaldībai piederošo vai tās nomāto dzīvojamo telpu;
  - 15.3. personas laulātajam (vienas mājsaimniecības locekļiem) jau ir sniegta palīdzība;
  - 15.4. personas īrētās dzīvojamās telpas īres līgums ir izbeigts sakarā ar dzīvojamās telpas vai mājas bojāšanu vai citādu dzīvojamās telpas lietošanas noteikumu pārkāpumu un/vai ir parādsaistības pret Dienvidkurzemes novada pašvaldību, izīrētāju vai dzīvojamo telpu neatdalāmo pakalpojumu sniegšanu (īres, pakalpojumu maksas, nekustamā īpašuma nodoklis u.c.) izņemot, ja persona Dienvidkurzemes novadā vēlas pāriet uz mazāku apdzīvojamo platību vai mazāk labiekārtotu dzīvokli.
16. Dzīvokļu komisija reizi gadā līdz 1. martam aktualizē reģistrā iekļauto personu kārtas numurus, apstiprinot Dzīvokļu komisijas sēdē aktualizētos palīdzības reģistrus pa novada teritoriālā iedalījuma vienībām.
17. Palīdzības reģistrā iekļauto personu pienākums ir katru gadu līdz 30. decembrim iesniegt Dzīvokļu komisijai apliecinājumu, ka joprojām pastāv apstākļi, kas bija par pamatu personas atzīšanai par tiesīgu saņemt palīdzību un reģistrēšanai attiecīgās palīdzības saņemšanai. Ja apliecinājums līdz minētajam datumam nav iesniegts, Dzīvokļu komisija pieņem lēmumu izslēgt reģistrēto personu no palīdzības reģistra Likumā noteiktajā kārtībā.

#### **IV. Dzīvojamās telpas izīrēšanas kārtība**

18. Pašvaldībai piederošo neizīrēto dzīvojamo telpu uzskaiti veic Nekustamo īpašumu daļas (turpmāk – NĪD) mājokļu speciālists.
19. Ja atbrīvojas pašvaldībai piederoša dzīvojamā telpa, tās apsaimniekotājs septiņu dienu laikā paziņo par to NĪD mājokļu speciālistam, kurš šo dzīvojamo telpu ņem uzskaitē kā neizīrētu un iekļauj neizīrēto dzīvojamo telpu sarakstā. Mājokļu speciālists publicē Dienvidkurzemes novada pašvaldības tīmekļa vietnē [www.dkn.lv](http://www.dkn.lv) to neizīrēto dzīvojamo telpu sarakstu, kuras piedāvājamās īrēšanai attiecīgo personu kategorijai atbilstoši palīdzības veidam, informāciju atjaunojot uz katra mēneša sākumu.
20. Palīdzības reģistros iekļautajām personām palīdzība tiek sniegta secībā, kādā tās reģistrētas katrā no I reģistra grupām, izvērtējot piedāvātās dzīvojamās telpas platības atbilstību mājsaimniecības locekļu skaitam un maksātspējai, izņemot gadījumus, kad palīdzība sniedzama neatliekamā kārtā, saskaņā ar Likuma 13. pantā minētajiem apstākļiem.

21. Personām, kurām palīdzība sniedzama neatliekami, saskaņā ar Likuma 13. pantu, Dzīvokļu komisija reģistru neveido, bet lēmumu par palīdzības sniegšanu pieņem novada teritoriālā dalījuma apvienības pārvaldes vadītājs ne vēlāk kā piecu darba dienu laikā pēc personas mutvārdu vai rakstiska iesnieguma saņemšanas. Iesniegumu var iesniegt arī sociālais dienests un bāriņtiesa.
22. Ja visas I reģistrā iekļautās personas (ģimenes) ir atteikušās no piedāvātās īrējamās platības vai apmierināts to personu pieprasījums, kas ar dzīvojamo platību jānodrošina normatīvajos aktos noteiktajā kārtībā, tad Dzīvokļu komisijai ir tiesības izīrēt dzīvojamo telpu vispārējā kārtībā (personām, kuras minētas šo noteikumu 9. punktā).
23. Komisija, piedāvājot izīrēt personai dzīvojamo telpu, ņem vērā šādus kritērijus:
  - 23.1. vienas istabas dzīvokli – ģimenei, kurā ir 1 līdz 2 cilvēki;
  - 23.2. divu istabu dzīvokli – ģimenei, kurā ir 2 līdz 5 cilvēki;
  - 23.3. trīs istabu vai lielāku dzīvokli – ģimenei, kurā ir vairāk nekā 5 cilvēki.
24. Dzīvokļu komisija piedāvā dzīvojamo telpu rakstveidā par to paziņojot attiecīgajai personai, paziņojumā norādot dzīvojamās telpas adresi, un citu saistīto informāciju, lai persona var iepazīties ar piedāvāto dzīvojamo telpu, kā arī atbildes sniegšanas termiņu.
25. Izīrējot pašvaldības dzīvojamo telpu, Dzīvokļu komisija nosaka termiņu, uz kādu slēdzams īres līgums:
  - 25.1. par pagaidu dzīvojamām telpām, ko izīrē atbilstoši Likuma 13. pantam, īres līguma termiņš nosakāms līdz pašvaldības dzīvojamās telpas izīrēšanai, bet ne ilgāk kā līdz 1 (vienam) gadam;
  - 25.2. personām, kuras reģistrētas palīdzības I reģistrā, īres tiesības tiek piešķirtas uz 6 mēnešiem, paredzot īrniekam tiesības lūgt jauna īres līguma noslēgšanu;
  - 25.3. viena mēneša laikā pirms īres līguma beigām persona var iesniegt iesniegumu (pielikums Nr.2) par jauna īres līguma noslēgšanu par dzīvojamās telpas turpmāku lietošanu, ja īrnieks pilda līguma nosacījumus, īrniekam vai ģimenes locekļiem nepieder citas dzīvošanai derīgas dzīvojamās telpas un nav zuduši apstākļi, uz kuru pamata dzīvoklis izīrēts. Ja iesniegums iesniegts nokavēti, to izskata, ja Dzīvokļu komisija savlaicīga iesnieguma neiesniegšanas iemeslus atzinusi par attaisnojošiem. Dzīvokļu komisija nosaka jauna īres līguma termiņu uz 3 (trīs) gadiem.
26. Pieņemot lēmumu par jauna īres līguma slēgšanu Dzīvokļu komisija izvērtē vai dzīvojamās telpas īrniekam, atbilstoši dzīvojamās telpas īres līguma nosacījumiem, nav kavēti ar dzīvojamās telpas lietošanu saistītie maksājumi ilgāk nekā 2 (divus) mēnešus.
27. Dzīvokļu komisijai ir tiesības pieņemt lēmumu par īres tiesību piešķiršanu, bez uzņemšanas palīdzības reģistrā, īrnieka ģimenes loceklim, īrnieka nāves vai ilgstošas slimības gadījumā, nemainot iepriekšējā īres līguma nosacījumus.
28. Šo noteikumu 27.punktā norādītās tiesības ir izmantojamas trīs mēnešu laikā no attiecīgo apstākļu iestāšanās, ja īrnieka ģimenes loceklim ir tiesības saņemt palīdzību mājokļa jautājumu risināšanā atbilstoši Likumam vai šiem Noteikumiem.

29. Dzīvokļu komisija ar savu lēmumu var sniegt arī citu palīdzību vai pārsniegt šajos noteikumos noteiktos palīdzības ietvarus, vadoties pēc personas reālām vajadzībām un Sociālā dienesta vai Bāriņtiesas rakstiska lūguma.

#### **V. Palīdzība īrētās dzīvojamās telpas apmaiņā pret citu īrējamu dzīvojamo telpu**

30. Persona, kura īrē pašvaldībai piederošu vai uz likumīga pamata lietojumā esošu dzīvojamo telpu, var īrēto dzīvojamo telpu apmainīt:
- 30.1. pret lielāku vai labiekārtotāku neapdzīvotu dzīvojamo telpu sakarā ar bērna piedzimšanu vai citiem pamatotiem apstākļiem;
  - 30.2. pret mazāku vai mazāk labiekārtotu neapdzīvotu dzīvojamo telpu;
  - 30.3. pret citu līdzvērtīgu dzīvojamo telpu;
  - 30.4. pret citu īrēto pašvaldības dzīvojamo telpu, ja pašvaldības izīrēto telpu īrnieki par to savstarpēji rakstveidā vienojas.
31. Noteikumu 30. punktā noteiktā īrēto dzīvojamo telpu maiņa tiek veikta, ja personai (personām) par dzīvojamo telpu nav īres un/vai komunālo maksājumu parāds.
32. Ja personai ir dzīvojamās telpas īres un/vai komunālo maksājumu parāds, Noteikumu 30. punktā noteiktā īrēto dzīvojamo telpu maiņa tiek veikta, noslēdzot vienošanos par parāda apmaksu.
33. Piedāvājumu par pašvaldības brīvo dzīvojamo telpu var nosūtīt II reģistrā reģistrētām personām, ja novada attiecīgās teritoriālās iedalījuma vienības I reģistrā reģistrēto personu pieprasījums ir apmierināts, tās visas rakstveidā atteikušās īrēt attiecīgo dzīvojamo telpu vai I reģistrā reģistrētās personas pēc mājāsaimniecības locekļu skaita neatbilst uz sadali iesniegtai platībai (par lielu vai par mazu).

#### **VI. Lēmumu apstrīdēšana un pārsūdzēšana**

34. Dzīvokļu komisijas izdoto administratīvo aktu vai faktisko rīcību persona var apstrīdēt pašvaldības domē.
35. Pašvaldības domes pieņemto lēmumu par apstrīdēto administratīvo aktu vai faktisko rīcību var pārsūdzēt Administratīvajā rajona tiesā normatīvajos aktos noteiktajā kārtībā.

#### **VII. Noslēguma jautājumi**

36. Personas, kuras līdz noteikumu spēkā stāšanās dienai ir reģistrētas pašvaldības reģistros palīdzības saņemšanai, netiek izslēgtas no uzskaites reģistriem, ja nav mainījušies faktiskie apstākļi, kas bija par pamatu viņu reģistrēšanai, un tām ir tiesības noteikumos noteiktā kārtībā saņemt palīdzību.

37. Ar šo noteikumu spēkā stāšanos, spēku zaudē Dienvidkurzemes novada pašvaldības 2021.gada 30.decembra saistošie noteikumi Nr.17 "Par pašvaldības palīdzību dzīvokļa jautājumu risināšanā Dienvidkurzemes novadā".

Domes priekšsēdētāja vietnieks  
tautsaimniecības jautājumos

A. Galeckis



PIELIKUMS Nr.1  
Dienvidkurzemes novada pašvaldības  
domes saistošajiem noteikumiem Nr.2024/14  
“Par pašvaldības palīdzību  
dzīvokļa jautājumu risināšanā”

**Dienvidkurzemes novada pašvaldības Dzīvokļu komisijai**

Iesniedzējs: \_\_\_\_\_  
Personas kods: \_\_\_\_\_  
Deklarētā adrese: \_\_\_\_\_  
Faktiskā adrese: \_\_\_\_\_  
Iesniedzēja tālrunis: \_\_\_\_\_  
Iesniedzēja e-pasts: \_\_\_\_\_

**IESNIEGUMS**

Lūdzu uzņemt mani \_\_\_\_\_ (Dienvidkurzemes novada teritoriālās iedalījuma vienības nosaukums) palīdzības reģistra rindā dzīvojamās platības piešķiršanai.

Norādīt, kāda palīdzība nepieciešama un kādi apstākļi apliecina tiesības saņemt palīdzību:

\_\_\_\_\_  
\_\_\_\_\_  
\_\_\_\_\_  
\_\_\_\_\_  
\_\_\_\_\_  
\_\_\_\_\_  
\_\_\_\_\_  
\_\_\_\_\_

Iesniegumam pievienoto dokumentu saraksts:

1. \_\_\_\_\_
2. \_\_\_\_\_

---

3.

---

4.

---

Ar savu parakstu apliecinu, ka neatbilstu nevienai no likuma "Par palīdzību dzīvokļa jautājumu risināšanā" 7. panta piektajā daļā nosauktajām personu kategorijām.	
	paraksts
Ar savu parakstu apliecinu, ka esmu informēts, ka katru gadu līdz 30. decembrim jāiesniedz apliecinājums par nepieciešamību saņemt palīdzību dzīvokļu jautājuma risināšanā.	
	paraksts

Parakstot šo iesniegumu, piekrītu, ka Dienvidkurzemes novada pašvaldības Dzīvokļu komisija, pieņemot lēmumu par pašvaldības palīdzības sniegšanu dzīvokļa jautājuma risināšanā, veiks manu personas datu apstrādi gan elektroniski, gan manuāli, vai arī to uzticēs personas datu operatoram.

202\_\_\_.gada \_\_\_\_.\_\_\_\_\_

\_\_\_\_\_  
paraksts, paraksta atšifrējums

PIELIKUMS Nr.2  
Dienvidkurzemes novada pašvaldības  
domes saistošajiem noteikumiem Nr.2024/14  
“Par pašvaldības palīdzību  
dzīvokļa jautājumu risināšanā”

**Dienvidkurzemes novada pašvaldības Dzīvokļu komisijai**

Iesniedzējs: \_\_\_\_\_  
Personas kods: \_\_\_\_\_  
Deklarētā adrese: \_\_\_\_\_  
Faktiskā adrese: \_\_\_\_\_  
Iesniedzēja tālrunis: \_\_\_\_\_  
Iesniedzēja e-pasts: \_\_\_\_\_

## IESNIEGUMS

Lūdzu pieņemt lēmumu par jauna īres līguma slēgšanu ar mani par dzīvojamo

platību: \_\_\_\_\_  
mājas/ielas nosaukums, dzīvokļa Nr., pilsēta/pagasts

Iesniegumam pievienoto dokumentu saraksts:

1. \_\_\_\_\_
2. \_\_\_\_\_
3. \_\_\_\_\_
4. \_\_\_\_\_

Ar savu parakstu apliecinu, ka neatbilstu nevienai no likuma "Par palīdzību dzīvokļa jautājumu risināšanā" 7. panta piektajā daļā nosauktajām personu kategorijām.	
	paraksts

Parakstot šo iesniegumu, piekrītu, ka Dienvidkurzemes novada pašvaldības Dzīvokļu komisija, pieņemot lēmumu par pašvaldības palīdzības sniegšanu dzīvokļa jautājuma risināšanā, veiks manu personas datu apstrādi gan elektroniski, gan manuāli, vai arī to uzticēs personas datu operatoram.

202\_\_ .gada \_\_. \_\_\_\_\_

\_\_\_\_\_  
paraksts, paraksta atšifrējums

## Paskaidrojuma raksts

Dienvidkurzemes novada pašvaldības saistošajiem noteikumiem  
Nr.2024/14 "Par pašvaldības palīdzību dzīvokļa jautājumu risināšanā"

Paskaidrojuma raksta sadaļas	Norādāmā informācija
1. Mērķis un nepieciešamības pamatojums	<p>Saistošo noteikumu projekta (turpmāk – Saistošie noteikumi) mērķis ir noteikt kārtību, kā personas, kuras ir tiesīgas saņemt Dienvidkurzemes novada pašvaldības (turpmāk – Pašvaldība) palīdzību dzīvokļa jautājumu risināšanā (turpmāk – Palīdzība) reģistrējamas pašvaldības palīdzības reģistrā un izslēdzamas no tā. Tāpat šo noteikumu mērķis ir noteikt palīdzības sniegšanas kārtību, nosacījumus un termiņu, uz kādu slēdzams dzīvojamās telpas īres līgums, kā arī pašvaldības institūcijas, kuras reģistrē personas un sniedz likuma "Par palīdzību dzīvokļa jautājumu risināšanā" 3. panta 1., 3. un 4. punktā noteiktos palīdzības veidus.</p> <p>Šobrīd spēkā esošie Dienvidkurzemes novada pašvaldības domes 2021.gada 30.decembra saistošie noteikumi Nr. 17 "Par pašvaldības palīdzību dzīvokļa jautājumu risināšanā Dienvidkurzemes novadā" tiek aizstāti ar jauniem, ņemot vērā grozījumus likumā "Par palīdzību dzīvokļa jautājumu risināšanā", ņemot vērā nepieciešamo izmaiņu apjomu, saskaņā ar Ministru kabineta 2009. gada 3. februāra noteikumiem Nr. 108 "Normatīvo aktu projektu sagatavošanas noteikumi" 140. punktā noteikto un Pašvaldību likuma pārejas noteikumu 6. punktā noteikto, ka saistošos noteikumus, kuri izdoti uz likuma "Par pašvaldībām" normu pamata turpina piemērot līdz jaunu saistošo noteikumu spēkā stāšanās dienai, bet ne ilgāk kā līdz 2024. gada 30. jūnijam.</p>
2. Informācija par plānoto projekta ietekmi uz pašvaldības budžetu	Saistošajiem noteikumiem nav ietekme uz pašvaldības budžetu.
3. Sociālā ietekme, ietekme uz vidi, iedzīvotāju veselību, uzņēmējdarbības vidi pašvaldības teritorijā, kā arī plānotā regulējuma ietekme uz konkurenci	<p>Saistošie noteikumi veicinās mājokļu pieejamību un radīs potenciāli pozitīvu ietekmi uz nabadzības un sociālās atstumtības riskam vairāk pakļauto iedzīvotāju grupām (pensionāri, personas ar invaliditāti, zemu ienākumu mājsaimniecības, t.sk. ģimenes ar bērniem).</p> <p>Saistošajiem noteikumiem nav ietekmes uz vidi.</p> <p>Saistošajiem noteikumiem nav tiešas ietekmes uz iedzīvotāju veselību, uzņēmējdarbības vidi un konkurenci.</p>

<p>4. Informācija par administratīvajām procedūrām</p>	<p>Atbildīgās institūcijas par šo noteikumu administratīvajām procedūrām – Dienvidkurzemes novada pašvaldības Dzīvokļu komisija, Nekustamo īpašumu daļa un Pašvaldības kapitālsabiedrības, kas pilnvarotas nodrošināt nekustamo īpašumu pārvaldīšanu un apsaimniekošanu.</p> <p>Personām, kuras vēlēties īrēt pašvaldības mājokli, jāiesniedz saistošajos noteikumos norādītie dokumenti un jāatbilst likumā "Par palīdzību dzīvokļa jautājumu risināšanā" un saistošajos noteikumos paredzētajiem kritērijiem.</p> <p>Nav paredzamas papildu administratīvo procedūru izmaksas.</p>
<p>5. Ietekme uz pašvaldības funkcijām un cilvēkresursiem</p>	<p>Saistošie noteikumi ietekmē Pašvaldību likuma 4. panta pirmās daļas 10. punktā noteiktās pašvaldības autonomās funkcijas – sniegt iedzīvotājiem palīdzību mājokļa jautājumu risināšanā, kā arī veicināt dzīvojamā fonda veidošanu, uzturēšanu un modernizēšanu.</p> <p>Saistošie noteikumi tiks īstenoti esošo institūciju un cilvēkresursu ietvaros.</p>
<p>6. Informācija par izpildes nodrošināšanu</p>	<p>Saistošo noteikumu izpildē iesaistītās institūcijas – Dienvidkurzemes novada Nekustamo īpašumu daļa, Dzīvokļu komisija un Pašvaldības kapitālsabiedrības, kas pilnvarotas nodrošināt nekustamo īpašumu pārvaldīšanu un apsaimniekošanu.</p>
<p>7. Prasību un izmaksu samērīgums pret ieguvumiem, ko sniedz mērķa sasniegšana</p>	<p>Saistošie noteikumi ir piemēroti iecerētā mērķa sasniegšanas nodrošināšanai un paredz tikai to, kas ir vajadzīgs minētā mērķa sasniegšanai.</p>
<p>8. Izstrādes gaitā veiktās konsultācijas ar privātpersonām un institūcijām</p>	<p>Atbilstoši Pašvaldību likuma 46. panta trešajā daļā noteiktajam, laika posmā no 2024. gada 14.maija līdz 28.maijam sabiedrības viedokļa noskaidrošanai saistošo noteikumu projekts un paskaidrojuma raksts tika publicēts pašvaldības tīmekļvietnē <a href="http://www.dkn.lv">www.dkn.lv</a>. Noteiktā termiņa ietvaros priekšlikumi par saistošo noteikumu projekta redakciju nav saņemti.</p> <p>2024.gada 20.jūnijā Dienvidkurzemes novada pašvaldībā saņemts Vides aizsardzības un reģionālās attīstības ministrijas atzinums Nr.1-18/4003 par saistošiem noteikumiem Nr.2024/14, kurā lūgts pārskatīt un precizēt saistošo noteikumu 10.6.2. un 25.3. apakšpunktu, ko pašvaldības domes ņēma vērā un izdarīja precizējumus.</p>

Dienvidkurzemes novada pašvaldības domes priekšsēdētāja vietnieks tautsaimniecības jautājumos

*A. Galeckis*