

2023.gada 24.augusts.

Atzinums par nekustamā īpašuma,
kas atrodas **Dienvidkurzemes novadā,
Nīcas pagastā, “Jaunie Jaunsmāģi”**
tirgus vērtību.

Dienvidkurzemes novada pašvaldībai

Cienījamās kundzes!
Augsti godātie kungi!

Pēc Jūsu pasūtījuma esam veikuši nekustamā īpašuma, ar kadastra numuru 6478 020 0013, kas atrodas **Dienvidkurzemes novadā, Nīcas pagastā, “Jaunie Jaunsmāģi”**, ir reģistrēts Nīcas pagasta zemesgrāmatas nodalījumā Nr.100000709936 un sastāv no neapbūvētas zemes vienības ar kadastra apzīmējumu 6478 020 0146 un kopējo platību 8.03 ha (turpmāk tekstā vērtēšanas „Objekts”) novērtēšanu. Atzinums satur mūsu viedokli par iepriekš minētā nekustamā īpašuma tirgus vērtību.

Atzinums paredzēts iesniegšanai **Dienvidkurzemes novada pašvaldībai** un nedrīkst būt izmantots citu juridisku un fizisku personu vajadzībām bez rakstiskas vērtētāju atļaujas. Vērtētāji neuzņemas atbildību par Atzinumā lietoto pieņēmumu, aprēķinu un iegūto rezultātu lietošanu ārpus iepriekš norādītā vērtēšanas mērķa un konteksta, nav izmantojams iesniegšanai **Kreditīestādēs un Latvijas Republikas Tieslietu ministrijas pakļautām iestādēm**.

Atzinums pamatojas uz Latvijas standartu „Īpašumu vērtēšana” LVS-401:2013 un vislabākā izmantošanas veida koncepciju saskaņā ar tirgus vērtības definīciju. Mūsu viedoklis balstās uz vērtētāju zināšanām par nekustamā īpašuma tirgu, pieejamo informāciju par vērtēšanas objektu un prasmi analizēt nekustamā īpašuma tirgus notikumus. Turpmāk minētā vērtība ir vērtētāju labākais viedoklis, kādu varēja pieņemt, vadoties no mūsu rīcībā esošās informācijas un laika ierobežojumiem, kā arī punktā 5.1 minētajiem pamatpieņēmumiem un ierobežojošiem faktoriem.

Darām Jums zināmu SIA “INTERBALTIJA” atzinumu, ka nekustamā īpašuma, kas atrodas **Dienvidkurzemes novadā, Nīcas pagastā, “Jaunie Jaunsmāģi”**, 2023.gada 17.augustā* visvairāk iespējamā tirgus vērtība ir

44 900 (četrdsmit četri tūkstoši deviņi simti) **eiro** ar pārdošanas termiņu **12** (divpadsmit) mēneši.

* - nekustamā īpašuma apskates (vērtētāja apmeklējuma) datums.

Noteiktā tirgus vērtība ir spēkā, ja tiek atsavinātas pilnas īpašuma tiesības uz vērtēšanas Objektu, tā sastāvs atbilst atzinuma 4.punktā aprakstītajam stāvoklim, ja nekustamā īpašuma lietošana nav ierobežota ar atzinuma 5.6 punktā minētiem iespējamiem apgrūtinājumiem. Apgrūtinājumu izmaiņu gadījumā, vai vērtējamā īpašuma sastāva izmaiņu gadījumā, kā arī izmantošanas mērķa maiņas gadījumā, izmainīsies arī noteiktās vērtības. Vērtētāji neuzņemas atbildību par neparedzamām tirgus vērtību izmaiņām, kas var notikt ārēju apstākļu ietekmes rezultātā.

Ar cieņu,

Arnis Zeilis,
Valdes loceklis

ŠIS DOKUMENTS IR ELEKTRONISKI PARAKSTĪTS AR DROŠU ELEKTRONISKO PARAKSTU UN SATUR LAIKA ZĪMOGU

SATURS

1. Vispārējā informācija
 - 1.1 Vērtējamais īpašums
 - 1.2 Vērtējuma pasūtītājs
 - 1.3 Vērtēšanas uzdevums
 - 1.4 Vērtēšanas datums
 - 1.5 Vērtēšanas mērķis
 - 1.6 Īpašumtiesības
 - 1.7 Vērtējamā īpašuma sastāvs
 - 1.8 Pašreizējā izmantošana
 - 1.9 Plānotā/atļautā izmantošana saskaņā ar attīstības plānu
 - 1.10 Labākais izmantošanas veids
 - 1.11 Vērtējumā izmantotā informācija
 - 1.12 Būtiski neietekmējošie apgrūtinājumi
 - 1.13 Negatīvi ietekmējošie apgrūtinājumi
 - 1.14 Tiek pieņemts, ka īpašums brīvs no sekojošiem apgrūtinājumiem
 - 1.15 Citi izdarītie pieņēmumi
 - 1.16 Vides, sociālo un pārvaldības (ESG) faktoru analīze
2. Vērtējamā īpašuma novietojuma atzīme kartē
3. Fotoattēli
4. Vērtējamā īpašuma raksturojums
 - 4.1 Atrašanās vieta
 - 4.2 Zemes vienības ar kadastra apzīmējumu 6478 020 0146 apraksts
 - 4.2.1 Zemes gabala pieejamība, uzlabojumi pie zemes gabala, autotransporta plūsmas gar zemes gabalu
 - 4.2.2 Zemes gabala konfigurācija un reljefs
 - 4.2.3 Zemes gabala uzlabojumi
 - 4.2.4 Lauksaimniecības zemes raksturojums
5. Īpašuma vērtējums
 - 5.1 Vērtējuma pamatojums
 - 5.2 Vērtējamā īpašuma labākais izmantošanas veids
 - 5.3 Nekustamā īpašuma tirgus daļas, kurā ietilpst vērtēšanas objekts, raksturojums/analīze
 - 5.4 Vērtējamā īpašuma tirgus vērtību ietekmējošie faktori
 - 5.5 Vērtējamā īpašuma tirgus vērtības aprēķins
 - 5.6 Vērtējamā īpašuma atsavināšanas iespējas
 - 5.7 Neatkarības apliecinājums
 - 5.8 Kopsavilkums
6. Pielikumi

1. VISPĀRĒJĀ INFORMĀCIJA

1.1 Vērtējamais īpašums	Nekustamais īpašums, kas atrodas Dienvidkurzemes novadā, Nīcas pagastā, "Jaunie Jaunsmāģi" .
1.2 Vērtējuma pasūtītājs	Dienvidkurzemes novada pašvaldība.
1.3 Vērtēšanas uzdevums	Noteikt vērtēšanas Objektu tirgus vērtību vērtēšanas datumā.
1.4 Vērtēšanas datums	2023.gada 17.augusts. Apskati veica vērtētāja asistents A.Šmits. Reģistrēts 2016.gada 24.novembrī Latvijas īpašumu vērtētāju asociācijā, ar kārtas numuru 24.
1.5 Vērtēšanas mērķis	Vērtēšanas mērķis ir sniegt Pasūtītājam Atzinumu par vērtējamā nekustamā īpašuma tirgus vērtību.
1.6 Īpašumtiesības	Dienvidkurzemes novada pašvaldība, reģistrācijas numurs 90000058625. Pamats: Dienvidkurzemes novada pašvaldības 2023.gada 30.jūnija uzziņa Nr.DKN/2023/4.20/52.
1.7 Vērtējamā īpašuma sastāvs	Zemes vienība ar kadastra apzīmējumu 6478 020 0146 un kopējo platību 8.03 ha.
1.8 Pašreizējā izmantošana	Zemes vienība, kas piemērota lauksaimniecībai.
1.9 Plānotā/atļautā izmantošana saskaņā ar attīstības plānu	Lauksaimniecības teritorija /L/.
1.10 Labākais izmantošanas veids	Neapbūvēta zemes vienība, kura piemērota lauksaimniecībai.
1.11 Vērtējumā izmantotā informācija	Nīcas pagasta zemesgrāmatas nodaļuma Nr.100000709936 noraksta datorizdruka. LR Valsts zemes dienesta (VZD) reģionālās nodaļas izsniegtā Zemes robežu, apgrūtinājumu un situācijas plānu kopijas. VZD informatīvā izdruka no Kadastra informācijas sistēmas. https://www.zemesgramata.lv , https://www.kadastrs.lv , https://www.lanida.lv , https://www.cenubanka.lv , https://www.ss.com , https://www.reklama.lv , https://www.melioracija.lv , https://www.geolatvija.lv , https://www.ozols.daba.gov.lv
1.12 Būtiski neietekmējošie apgrūtinājumi	VZD informatīvā izdrukā no Kadastra informācijas sistēmas izdarītas atzīmes: - 7311041000 - ūdensnotekas (ūdensteču regulēta posma un speciāli raktas gultnes), kā arī uz tās esošas hidrotehniskas būves un ierīces ekspluatācijas aizsargjoslas teritorija lauksaimniecībā izmantojamās zemēs - 0.3500 ha; - 7311041000 - ūdensnotekas (ūdensteču regulēta posma un speciāli raktas gultnes), kā arī uz tās esošas hidrotehniskas būves un ierīces ekspluatācijas aizsargjoslas teritorija lauksaimniecībā izmantojamās zemēs - 0.3500 ha.
1.13 Negatīvi ietekmējošie apgrūtinājumi	Vērtētājam nav zināmi.
1.14 Tiek pieņemts, ka īpašums ir brīvs no sekojošiem apgrūtinājumiem	Vērtētājam nav zināmi.
1.15 Citi izdarītie pieņēmumi, ja	- vērtējamais īpašums nav iekļāts, apgrūtināts ar parādiem vai citiem lietu tiesības ierobežojošiem apgrūtinājumiem.
1.16 Vides, sociālo un pārvaldības (ESG) faktoru analīze	Saskaņā ar informāciju hidro.meteo.lv/slani un attīstības plānu vērtēšanas Objekts neatrodas plūdu riska teritorijā.

2. VĒRTĒJAMĀ ĪPAŠUMA NOVIETOJUMA ATZĪME KARTĒ

Reģionāls novietojums

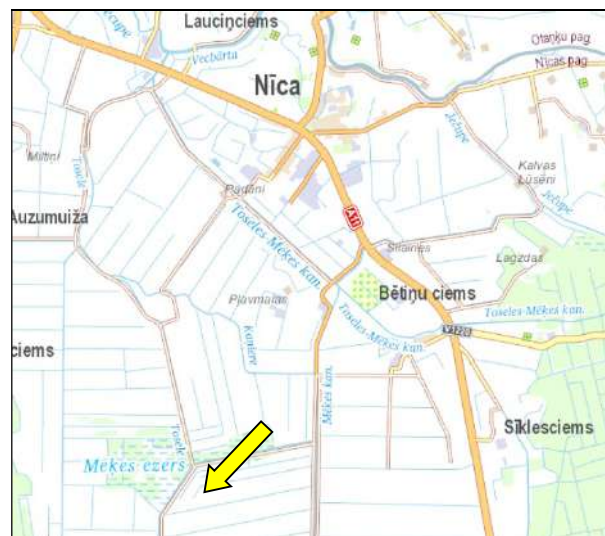

Informācijas avots:
<https://balticmaps.eu/lv>

Izkopējums no attīstības plāna plānotā/atļautā izmantošana

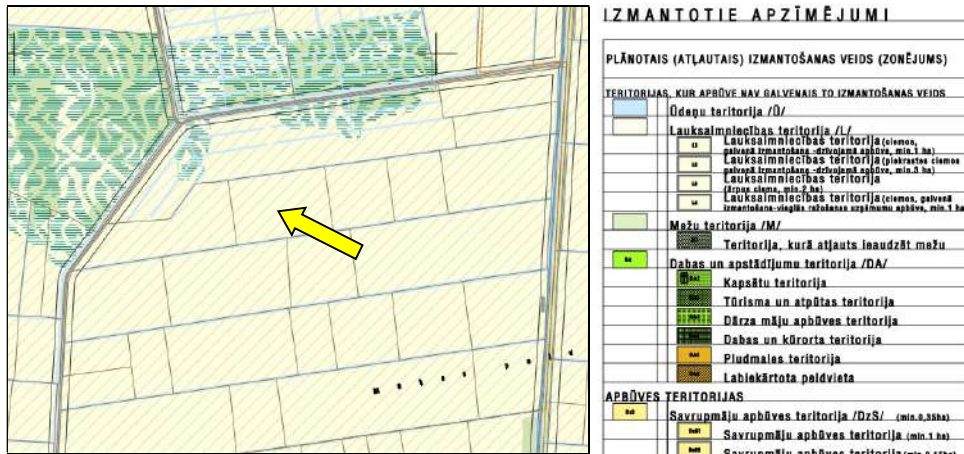

Informācijas avots:
https://geolattvija.lv/geo/tapis#document_36

Zemes gabala robežas un tā konfigurācija Nīcas pagastā

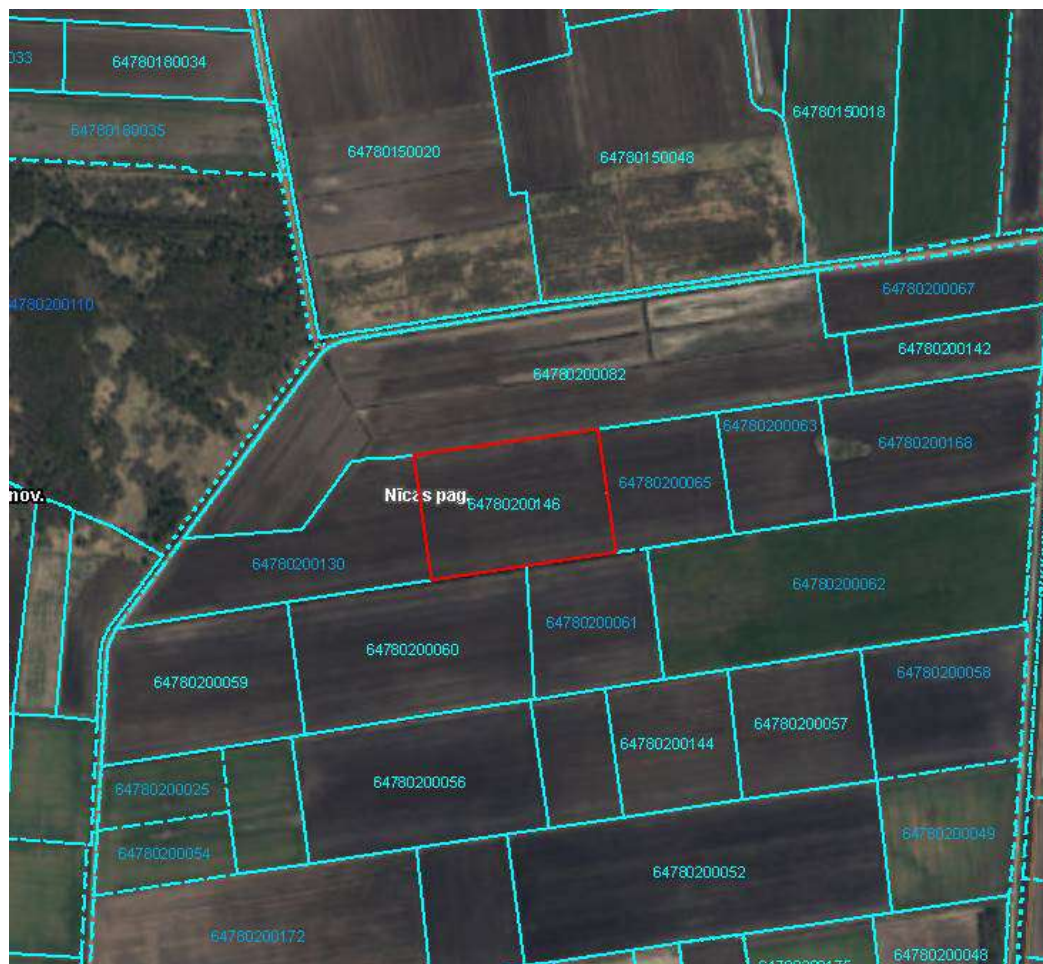

Informācijas avots:
<https://www.kadastrs.lv/>

Ieskats Latvijas plūdu riska un plūdu draudu kartē

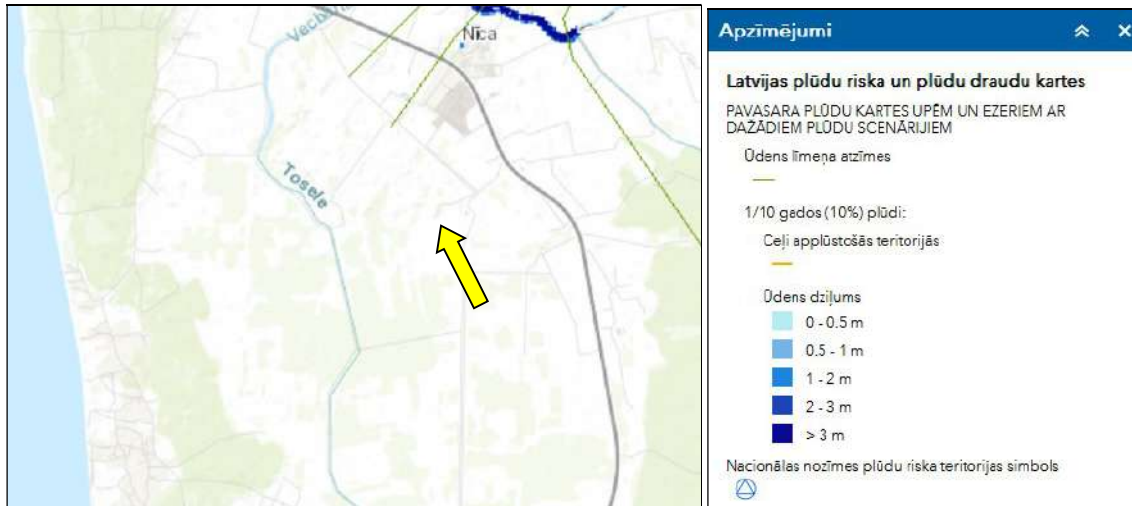

Informācijas avots:

<https://videscentrs.lv/gmc.lv/iebuve/vs/pludu-riska-un-pludu-draudu-kartes>

Ieskats Latvijas īpaši aizsargājamo dabas teritoriju (ĪADT) aizsardzības kartē

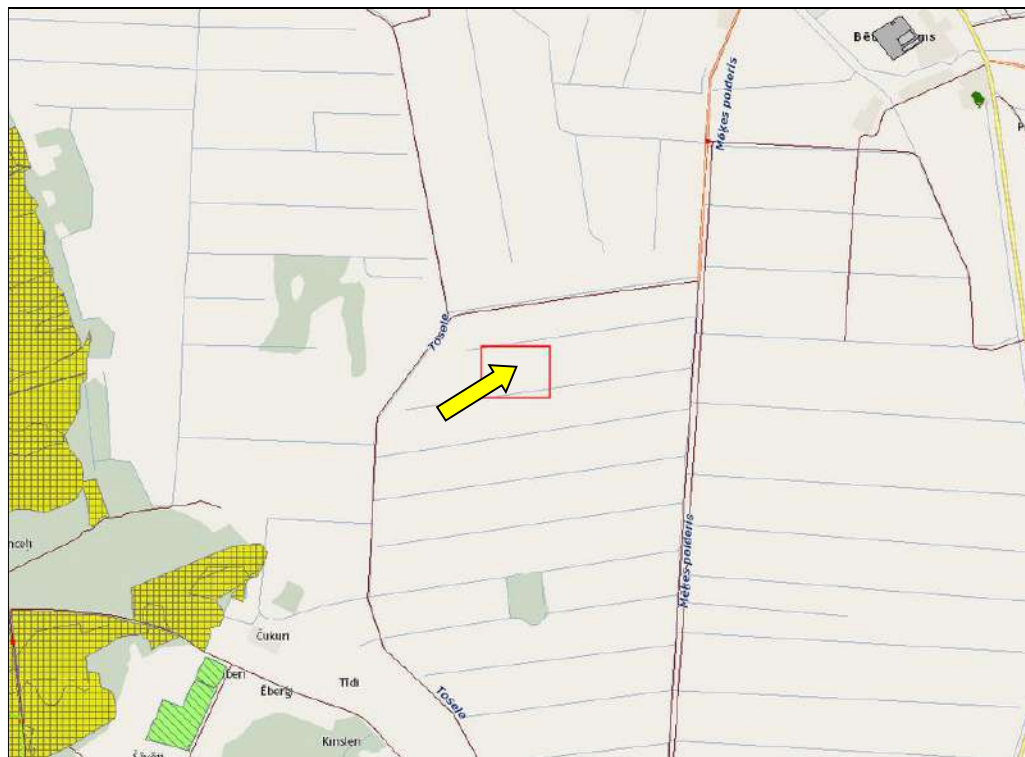

BVZ rezultāti

BVZ rezultāti

- Botāniskais BVZ
- Putnu BVZ
- Botāniskais un Putnu BVZ
- Nav BVZ (Eksperts)
- Nav BVZ (Kultūru kodī)

Dabas dati

- Mikroliegumi
- Mikroliegumu buferzonas

ĪADT - aizsargājami kok (no M1:200 000)

- sausoknis/kritala
- valsts nozīmes
- likvidēts (nav spēkā)
- nav definēts
- potenciāls (plānots)
- vietējās nozīmes

ĪADT - pamatteritorijas

- Mikroliegums: Natura 2000
- Dabas piemineklis: alejas
- Dabas piemineklis: ģeoloģiskais veidojums
- Dabas piemineklis: dendroloģiskie stādījumi
- Dabas rezervāts
- Nacionālais parks
- Dabas liegums
- Dabas parks
- Aizsargājamo ainavu apvidus
- Biosfēras rezervāts
- Aizsargājamā jūras teritorija
- ĪADT Dabas piemineklī (no M1:20 000)

- Neskarti augstie purvi, 7110*
- Degradēti augstie purvi, kuros iespējama vai noris dabiskā atjaunošanās, 7120
- Pārejas purvi un slīkšņas, 7140
- Ieplakas purvos, 7150
- Minerālvielām bagāti avoti un avoksnāji, 7160
- Kalņaini zāļu purvi ar dīžo aslepi, 7210*
- Avoti, kuri izgulsnē avotkalķus, 7220*
- Kalņaini zāļu purvi, 7230
- Karbonātisku pamatežu atsegumi, 8210
- Smilšakmens atsegumi, 8220
- Veci vai dabiski boreāli meži, 9010*
- Veci jaukti platlapju meži, 9020*
- Skujkoku meži uz osveida reljefa formām, 9060
- Staigraju meži, 9080*
- Ozolu meži, 9160
- Nogāžu un gravu meži, 9180*
- Purvaini meži, 91D0*
- Akvātālī krastmalu un palieņu meži, 91E0*
- Jaukti ozolu, gobu, ošu meži gar lielām upēm, 91F0

ĪADT zonējums (no M1:200 000)

- Stingrā režīma zona (dabas rezervāta)
- Regulējamā režīma zona
- Sezonas lieguma zona
- Dabas lieguma zona
- Dabas parka zona
- Ainavu aizsardzības zona
- Kultūrvēsturiskā zona
- Neitrālā zona
- Cita režīma zona
- Ārējā aizsargjosla
- Sugu dzīvotnes (punkti) IP
- Sugu dzīvotnes (laukumi) IP

ĪA Biotopi (laukumi)

- <all other values>
- Smilts sēkļi jūrā, 1110
- Lagūnas, 1150*
- Akmeņu sēkļi jūrā, 1170
- Viengadīgu augu sabiedrības uz sanesumu joslām, 1210
- Daudzgadīgs augājs akmeņainās pludmalēs, 1220
- Jūras stāvkrasti, 1230
- Viengadīgu augu sabiedrības dūņainās un zemās smilšainās pludmalēs, 1310
- Piejūras zālāji, 1630*
- Smilšainas pludmales ar daudzgadīgu augāju, 1640
- Embrionālās kāpas, 2110
- Priekškāpas, 2120
- Ar lakstaugiem klātas pelēkās kāpas, 2130*
- Pelēkās kāpas ar sīkrūmu audzēm, 2140*
- Pelēkās kāpas ar ložņu kārkļu, 2170
- Mežainas piejūras kāpas, 2180
- Mitrās starpkāpu ieplakas, 2190
- Piejūras zemienu smiltāju līdzenumu sausi virsāji, 2320
- Klājas iekšzemes kāpas, 2330
- Ezeri ar oligotrofām līdz mezotrofām augu sabiedrībām, 3130
- Ezeri ar mētralgu augāju, 3140
- Eitrofi ezeri ar iegrimušo ūdensaugu un peldaugu augāju, 3150
- Distrofi ezeri, 3160
- Karsta krātenes, 3190*
- Upju strautītes un dabiski upju posmi, 3260
- Dūņaini upju krasti ar slāpekli mīlošu viengadīgu pioniersugu augāju, 3270
- Slāņji virsāji, 4010
- Sausi virsāji, 4030
- Kaciku audzes zālājos un virsājos, 5130
- Lakstaugu pioniersabiedrības seklās kalņainās augsnes, 6110*
- Smiltāju zālāji, 6120*
- Sausi zālāji kalņainās augsnes, 6210
- Vilkakotlas zālāji, 6230*
- Sugām bagātas ganības un ganītas pļavas, 6270*
- Mītri zālāji periodiski izžūstošās augsnes, 6410
- Eitrofās augsto lakstaugu audzes, 6430
- Palieņu zālāji, 6450
- Mēreni mitras pļavas, 6510
- Parkveida pļavas un ganības, 6530*

Informācijas avots:
<https://ozols.gov.lv/pub>

3.FOTOATTĒLI

	
Zemes vienība ar kadastra apzīmējumu 6478 020 0146	Zemes vienība ar kadastra apzīmējumu 6478 020 0146
	
Zemes vienība ar kadastra apzīmējumu 6478 020 0146	Zemes vienība ar kadastra apzīmējumu 6478 020 0146
	
Zemes vienība ar kadastra apzīmējumu 6478 020 0146	Zemes vienība ar kadastra apzīmējumu 6478 020 0146

4. VĒRTĒJAMĀ ĪPAŠUMA RAKSTUROJUMS

4.1 Atrašanās vieta

Vērtējamais nekustamais īpašums atrodas Dienvidkurzemes novadā, Nīcas pagastā, netālu apdzīvotas vietas Bētiņu ciems.

Attālums kilometros no vērtējamā nekustamā īpašuma līdz					
Meža ceļam	Vietējās nozīmes ceļam	Asfaltētam autoceļam	Pagasta centram	Novada centram	Rīgai
-	0.5	4.5	6.1	32	242

Līdz tuvākai autobusa maršruta pieturvietai, kas atrodas uz autoceļa A11, kas ir aptuveni ir 4.5 km no vērtējamā Objekta.

	Teicams	Labs	Vidējs	Vājš	Slikts
Iedzīvotāju nodarbinātība -	<input type="checkbox"/>	<input type="checkbox"/>	<input checked="" type="checkbox"/>	<input type="checkbox"/>	<input type="checkbox"/>
Darba vietu pieejamība-	<input type="checkbox"/>	<input type="checkbox"/>	<input checked="" type="checkbox"/>	<input type="checkbox"/>	<input type="checkbox"/>
Iepirkšanās vietu pieejamība-	<input type="checkbox"/>	<input type="checkbox"/>	<input checked="" type="checkbox"/>	<input type="checkbox"/>	<input type="checkbox"/>
Skolu pieejamība-	<input type="checkbox"/>	<input type="checkbox"/>	<input checked="" type="checkbox"/>	<input type="checkbox"/>	<input type="checkbox"/>
Sabiedriskā transporta pieejamība-	<input type="checkbox"/>	<input type="checkbox"/>	<input checked="" type="checkbox"/>	<input type="checkbox"/>	<input type="checkbox"/>
Atpūtas vietu pieejamība-	<input type="checkbox"/>	<input type="checkbox"/>	<input type="checkbox"/>	<input checked="" type="checkbox"/>	<input type="checkbox"/>
Labiekārtojuma atbilstība-	<input type="checkbox"/>	<input type="checkbox"/>	<input checked="" type="checkbox"/>	<input type="checkbox"/>	<input type="checkbox"/>
Tuvāko īpašumu atbilstība apskatāma īpašuma tipam-	<input type="checkbox"/>	<input type="checkbox"/>	<input checked="" type="checkbox"/>	<input type="checkbox"/>	<input type="checkbox"/>
Kaitīgo apstākļu iedarbība (maza=teicams)-	<input type="checkbox"/>	<input checked="" type="checkbox"/>	<input type="checkbox"/>	<input type="checkbox"/>	<input type="checkbox"/>
Drošība-	<input type="checkbox"/>	<input type="checkbox"/>	<input checked="" type="checkbox"/>	<input type="checkbox"/>	<input type="checkbox"/>
Īpašumu izskats-	<input type="checkbox"/>	<input type="checkbox"/>	<input checked="" type="checkbox"/>	<input type="checkbox"/>	<input type="checkbox"/>
Tirgus pievilcība-	<input type="checkbox"/>	<input checked="" type="checkbox"/>	<input type="checkbox"/>	<input type="checkbox"/>	<input type="checkbox"/>

Kopumā vērtēšanas Objekta novietojums Dienvidkurzemes novadā uzskatāms par labu.

4.2 Zemes gabala ar kadastra apzīmējumu 6478 020 0146 apraksts

Vērtēšanas Objekts ir zemes vienības ar kopējo platību 8.03 ha un kadastra apzīmējumu 6478 020 0146.

Zemes eksplikācija	Ha	%
Lauksaimniecībā izmantojamā zeme	7,83	98%
Zeme zem ūdens	0,20	2%
Pārējās zemes	0,00	0%
KOPĀ	8,03	100%

4.2.1 Zemes gabala pieejamība, uzlabojumi pie zemes gabala, autotransporta plūsmas gar zemes gabalu

Piebraukšana zemes gabalam no autoceļa A11 puses, kas klāts ar labas kvalitātes asfaltbetona ceļu segumu, tālāk pa vietējas nozīmes autoceļu ar grants ceļa segumu, pēc tam šķēsojot blakus esošos zemes gabalus. Kopumā piebraukšana zemes gabalam ar personīgo autotransportu ir daļēji iespējama un juridiski apgrūtināta.



4.2.2 Zemes gabala konfigurācija un reljefs

Zemes gabalam plānā ir taisnstūra forma. Reljefs visā teritorijas daļā ir līdzens, tas ir meliorēts. Zemes gabala konfigurācija un reljefs ir piemērots lauksaimniecībai.



Informācijas avots: www.melioracija.lv

4.2.3 Zemes gabala uzlabojumi

Zemes gabalam nav būtisku uzlabojumu.

4.2.4 Lauksaimniecības zemes raksturojums

Lauksaimniecības zemes aizņem 7.83 ha vai 98 % no kopējās zemes platības. Zemes kvalitātes novērtējums ir 20 balles. Augsnes apstākļu un reljefa dēļ piemērotas graudaugu sējumiem. Zeme pašlaik tiek apstrādāta.